

**RAPORT  
O STANIE GMINY  
ŁAŃDEK-ZDRÓJ  
ZA 2021 r.**

## Spis treści

Wprowadzenie .....	4
1.1. Władze gminy.....	5
1.2. Rada Miejska.....	6
1.3. Sprawozdanie z realizacji uchwał Rady Miejskiej Łądko-Zdroju.....	8
1.4. Zestawienie dokumentów programowych .....	23
1.5. Informacja o stypendiach Rady Miejskiej Łądko-Zdroju .....	24
1.6. Jednostki pomocnicze Gminy Łądek-Zdrój.....	25
1.7. Rozwój zasobów ludzkich w Urzędzie Miasta i Gminy Łądek-Zdrój .....	26
1.8. Przyjęcia interesantów przez Burmistrza Łądko-Zdroju .....	27
1.9. Statystyki Urzędu Stanu Cywilnego.....	28
1.10. Udostępnianie informacji publicznej oraz komunikacja.....	28
1.11. Kontrole zewnętrzne w Urzędzie Miasta i Gminy.....	30
2. Demografia .....	30
2.1. Dane statystyczne .....	30
3. Budżet Gminy Łądek-Zdrój.....	32
3.1. Wykonanie dochodów i wydatków budżetu.....	32
3.2. Wieloletnia Prognoza Finansowa Gminy Łądek-Zdrój.....	41
4. Oświata.....	43
5. Promocja, kultura, sport i rekreacja.....	61
5.2. Kultura.....	71
5.2.1. Edukacja kulturalna .....	72
5.2.2. Wydarzenia kulturalne .....	74
5.2.3. Promocja czytelnictwa .....	79
5.3. Sport i rekreacja.....	84
5.3.2. Wydarzenia o charakterze sportowo - rekreacyjnym organizowane bądź współorganizowane przez Wydział Promocji, Sportu, Turystyki i Uzdrowiska w 2021 .....	85
5.3.3. Infrastruktura sportowa na terenie Gminy Łądek – Zdrój.....	88
5.3.4. Organizacja działań dla dzieci i młodzieży w zakresie sportu .....	89
5.3.5. Stypendia sportowe.....	90
5.4. Nagrody przyznane gminie .....	92
6. Współpraca z organizacjami pozarządowymi.....	93

7. Budżet obywatelski.....	96
8. Pomoc społeczna.....	102
8.1. Zadania ustawowe realizowane przez OPS w Łądku-Zdroju.....	108
9. Pomoc publiczna i opłata uzdrowskowa.....	110
9.1. Pomoc Publiczna.....	110
9.2. Opłata uzdrowskowa.....	112
10. Zasoby mieszkaniowe.....	114
11. Bezpieczeństwo publiczne.....	116
11.1. Ochrona Przeciwpożarowa Gminy Łądek-Zdrój.....	116
11.2. Kwalifikacja Wojskowa.....	118
12. Straż Miejska.....	119
13. Inwestycje.....	125
13.1. Inwestycje wykonane w roku 2021.....	125
13.2. Zamówienia publiczne.....	126
14. Infrastruktura drogowa.....	130
14.1. Informacje ogólne.....	130
14.2. Pozyskiwanie środków zewnętrznych realizację inwestycji dotyczących gminnej infrastruktury drogowej.....	135
14.3 Zimowe utrzymanie dróg w 2021 r.:.....	142
15. Ochrona środowiska naturalnego.....	146
15.1. Utrzymanie zieleni.....	146
15.2. Realizacja zadań z zakresu gospodarki odpadami.....	147
15.3. Plan Gospodarki Niskoemisyjnej.....	151
15.4. Place zabaw.....	157
15.5. Ochrona zwierząt.....	157
16. Gminne Lasy Uzdrawiskowe.....	159
16.1. Użytkowanie lasu.....	159
16.2. Hodowla lasu.....	160
16.3. Ochrona lasu.....	160
16.4. Zagospodarowanie turystyczne.....	162
17. Gospodarka rolna i łowiecka.....	163
17.1. Gospodarka rolna.....	163
17.2. Gospodarka łowiecka.....	165
18. Gospodarka nieruchomościami.....	166

18.1. Plan wykorzystania zasobu nieruchomości gminnych .....	174
18.2. Gospodarka przestrzenna.....	176
19. Uzdrowisko .....	181
19.1. Podstawy prawne funkcjonowania Uzdrowiska .....	181
19.2. Operat uzdrowiskowy i Statut Uzdrowiska .....	181
19.3. Komisja Uzdrowiskowa.....	182

## **Szanowni Mieszkańcy Gminy Łądek-Zdrój!**

*Mijający 2021 rok, był drugim z rzędu okresem w którym musieliśmy się wszyscy zmagać z ograniczeniami i obostrzeniami pandemicznymi. Niestety w 2021 roku odeszło 139 mieszkańców naszej gminy, a urodziło się tylko 45 dzieci. Ta dysproporcja demograficzna jest wyjątkowo niekorzystna dla naszej gminy.*

*Kolejnym problemem były szybko rosnące ceny energii elektrycznej i gazu ziemnego. Podniosło to bardzo koszty utrzymania instytucji gminnych (ratusz, szkoły itd.). Inflacja znacząco wpłynęła też na wzrost wartości inwestycji. Coraz trudniej zaplanować roboty budowlane, gdyż po sporządzeniu kosztorysów, projektów i uzyskaniu pozwolenia na budowę, ceny już są nieaktualne i dużo wyższe.*

*Cały czas czekamy na uruchomienie środków unijnych, z których zaplanowaliśmy wykonać remont oczyszczalni ścieków, kanalizację Trzebieszowice i Konradów, remont dróg, modernizację Domu Zdrojowego, wymianę przedwojennej sieci wod.-kan. w mieście, remont basenów miejskich, remonty dróg miejskich i gminnych.*

*Dużym wyzwaniem dla naszej gminy jest likwidacja smogu i niskiej emisji. Współfinansowaliśmy łącznie wymianę ponad 120 pieców. Porównując wyniki pomiarów z naszych 6 czujników zamieszczonych w różnych częściach miasta i gminy – widać wyraźną poprawę jakości powietrza w okresie zimowym. Chyba każdy z nas też zauważył że coraz mniej jest kopiących kominów i duszącego dymu. Planowana w 2022 roku gminna elektrownia fotowoltaiczna – dostarczy energię do gminnych instytucji oraz domów i firm działających na terenie gminy. Tańszy prąd dla mieszkańców ma głównie umożliwić przejście z paliw stałych na elektryczne ogrzewanie domostw i podgrzewanie wody użytkowej.*

*Dużym sukcesem był fakt, że pomimo pandemii odbyły się wszystkie duże imprezy, za co serdecznie dziękuję organizatorom. Po raz kolejny była bardzo duża frekwencja co świadczy o nie słabnącej popularności naszego kurortu i naszych festiwali.*



*Z poważaniem*

*Roman Kaczmarczyk  
Burmistrz Łądeka-Zdroju*

Gmina Łądek-Zdrój jest gminą miejsko-wiejską, położoną w południowo-wschodniej części województwa dolnośląskiego, na wysokości od 360 do 900 m n.p.m. Najwyżej położone rejony gminy znajdują się w jej wschodniej części, z kulminacją szczytu Borówkową w Górach Żłotyach o wysokości 900 m n.p.m. na wschód od wsi Orłowiec. Najniżej usytuowany jest obszar położony w zachodniej części gminy, wzdłuż koryta rzeki Białej Łądeckiej (360 m n.p.m.). Powierzchnia gminy wynosi 11727 ha, to jest 117 km<sup>2</sup>, co stanowi 7,14 % powierzchni powiatu kłodzkiego oraz 0,59 % powierzchni województwa dolnośląskiego.

Gmina Łądek-Zdrój wchodzi w skład województwa dolnośląskiego oraz powiatu kłodzkiego. Graniczy z gminami:

- gminą miejsko-wiejską Złoty Stok – od północy;
- gminą miejsko-wiejską Stronie Śląskie – od południa;
- gminą miejsko-wiejską Bystrzyca Kłodzka – od południowego zachodu;
- gminą wiejską Kłodzko – od północnego zachodu.

Wschodnia granica gminy jest jednocześnie granicą państwową z Republiką Czeską.

Gminnym centrum administracyjnym jest położona w południowo-wschodniej części Gminy miejscowość Łądek-Zdrój. Ponadto w skład gminy wchodzi 9 sołectw. Należą do nich: Konradów, Kąty Bystrzyckie, Lutynia, Orłowiec, Radochów, Skrzynka, Stójków, Trzebieszowice, Wójtówka wraz z Wrzosówką.

### 1.1. Władze gminy

**Burmistrz** jest organem wykonawczym, którego kadencja trwa 5 lat. Burmistrz wykonuje uchwały Rady Miejskiej i zadania określone przepisami prawa.

Do zadań Burmistrza należy w szczególności: opracowywanie strategii, programów rozwoju, gospodarowanie mieniem komunalnym, wykonywanie budżetu.

Funkcję Burmistrza Łądka-Zdroju sprawuje **Roman Kaczmarczyk**.

**Urząd Miasta i Gminy** wykonuje zadania mające na celu realizację spoczywających na gminie zadań własnych, zadań zleconych, zadań wykonywanych na podstawie porozumienia z organami administracji rządowej (zadań zleconych), zadań publicznych powierzonych gminie w drodze zawartych porozumień.

W skład kierownictwa urzędu wchodzi:

- Zastępca Burmistrza/Sekretarz Gminy – **Alicja Piowar**;
- Skarbnik Gminy – **Wioletta Wiśniewska**.

## 1.2. Rada Miejska

Rada Miejska jest organem stanowiącym i kontrolnym gminy, do właściwości którego należą wszystkie sprawy pozostające w zakresie działania gminy, o ile ustawy nie stanowią inaczej. Do tych spraw należą m.in.: uchwalanie statutu gminy, uchwalanie budżetu, uchwalanie miejscowych planów zagospodarowania przestrzennego, podejmowanie uchwał w sprawach podatków i opłat oraz w innych sprawach, w granicach określonych w odrębnych ustawach. Kadencja Rady Miejskiej trwa pięć lat. Rada obraduje na sesjach, zwoływanych przez Przewodniczącego Rady. Termin sesji, miejsce i porządek obrad podaje się do wiadomości mieszkańców. Radę Miejską Łądka-Zdroju tworzy 15 osób.

W roku 2021 Rada Miejska Łądka-Zdroju funkcjonowała w następującym składzie:

<i>L.p.</i>	<i>Imię i nazwisko radnego</i>	<i>Granice okręgu wyborczego</i>	<i>Funkcja</i>
<b>1</b>	<b>2</b>	<b>3</b>	<b>4</b>
1.	Małgorzata Bednarek	ul. Brzozowa, M. Buczka, Cicha, Lipowa, M. Konopnickiej, Nadbrzeżna, T. Kościuszki 1-5, 12a-28a parzyste, Wolności, Zwycięstwa.	Przewodnicząca Rady Miejskiej Łądka-Zdroju
2.	Beata Dańkowska - Szczygieł	ul. Fiołkowa, Gerberów, Graniczna, Parkowa, Klonowa, Krokusów, L. Zamenhofa, Łąkowa, Makowa, Niezapominajek, Stokrotek, Storczyków, Trzech Wieszczy, Widok, Wiosenna, Wrzosowa.	
3.	Artur Mieczysław Dobrzyński	pl. Partyzantów, I. Paderewskiego, J. Bema, Miła, Spacerowa, T. Kościuszki 9-29 nieparzyste, od 30 do końca.	

<b>L.p.</b>	<b>Imię i nazwisko radnego</b>	<b>Granice okręgu wyborczego</b>	<b>Funkcja</b>
<b>1</b>	<b>2</b>	<b>3</b>	<b>4</b>
4.	Edyta Kolendo	pl. Juliusza Słowackiego, pl. Mariański, pl. M. Skłodowskie-Curie, ul. Aleja Marzeń, Cienista, Górzysta, Jadwigi, M. Kopernika, Kosmonautów, Leśna, Orla, Przechodnia, Słoneczna, Zamkowa, Żwirki i Wigury, St. Moniuszki, A. Ostrowicza	
5.	Mariola Kozińska	Plac Jagielloński, ul. Gwieździsta, Kościelna, M. Langiewicza, Wiejska.	
6.	Dorota Łakucewicz	ul. Kłodzka 1-3, 5-5a nieparzyste, Rynek, Strażacka, Węglowa, Słodowa 1-3, Zdrojowa 1-6, 8-10 parzyste.	
7.	Klaudia Mika	Plac Staromłyński, ul. Macieja Rataja 1b- 1h, 4, Polna, Powstańców Wielkopolskich, T. Kościuszki 8-10 parzyste.	
8.	Łukasz Paweł Mróz	wieś Skrzynka	Wiceprzewodniczący Rady Miejskiej Łądka-Zdroju
9.	Agata Opiła	Wsie: Kąty Bystrzyckie, Konradów, Lutynia, Orłowiec, Wójtówka, Wrzosówka	
10.	Leszek Zygmunt Pazdyk	ul. Krótka, Słodowa 4 do końca, Zdrojowa 7-11 nieparzyste, od 14 do końca	
11.	Magdalena Podyma	wieś Trzebieszowice nr 10 PGR, 28-80 parzyste, 81-140a, 142-152 parzyste.	
12.	Ewelina Anna Rycaj	wieś Trzebieszowice nr 1-10, 11-27, 27- 79 nieparzyste, 141-155 nieparzyste, od 156 do końca, 28-80 parzyste, 81-140a, 142-152 parzyste.	
13.	Tomasz Bronisław Stuła	wsie: Radochów, Stójków.	



<b>L.p.</b>	<b>Imię i nazwisko radnego</b>	<b>Granice okręgu wyborczego</b>	<b>Funkcja</b>
<b>1</b>	<b>2</b>	<b>3</b>	<b>4</b>
14.	Dorota Barbara Urbańczyk	ul. M. Rataja 1 od 3 do końca nieparzyste, Ogrodowa, Śnieżna.	Wiceprzewodnicząca Rady Miejskiej Łądka-Zdroju
15.	Sławomir Walentynowicz	ul. A. Mickiewicza, Ceglana, Fabryczna, Kłodzka, 4-24 parzyste, od 25 do końca, Kolejowa, Węglowa, Wł. Broniewskiego.	

### 1.3. Sprawozdanie z realizacji uchwał Rady Miejskiej Łądka-Zdroju.

W roku 2021 Rada Miejska Łądka-Zdroju obradowała na 18 posiedzeniach.

W sprawach należących do jej kompetencji podjęła łącznie 111 uchwał.

W posiedzeniach uczestniczyli: Burmistrz Łądka-Zdroju, Zastępca Burmistrza, Skarbnik Gminy oraz inne zaproszone osoby, stosownie do omawianych na posiedzeniach tematów, w tym dyrektorzy i kierownicy jednostek organizacyjnych.

Protokoły ze wszystkich sesji oraz podjęte na nich uchwały udostępniono do publicznego wglądu, publikując je w Biuletynie Informacji Publicznej Urzędu Miasta i Gminy Łądek-Zdrój.

Zgodnie z procedurą do Wydziału Nadzoru i Kontroli Dolnośląskiego Urzędu Wojewódzkiego przekazano 111 uchwał podjętych w 2021 r., z czego do Regionalnej Izby Obrachunkowej wysłano 39 uchwał, natomiast do publikacji w Dzienniku Województwa Dolnośląskiego przekazano 43 uchwały.

<b>Numer uchwały</b>	<b>Tytuł uchwały</b>	<b>Uwagi</b>
1	2	3
<b>Uchwały Rady Miejskiej Łądka-Zdroju podjęte podczas sesji w dniu - 28 stycznia 2021 r.</b>		
<i>Uchwała Rady Miejskiej nr XXVII/196/2021</i>	<i>w sprawie udzielenia pomocy finansowej Powiatowi Kłodzkiemu w formie dotacji celowej</i>	zrealizowano
<i>Uchwała Rady Miejskiej nr XXVII/197/2021</i>	<i>w sprawie zmian w budżecie Gminy Łądek-Zdrój na 2021 rok</i>	zrealizowano
<i>Uchwała Rady Miejskiej nr XXVII/198/2021</i>	<i>w sprawie zwolnień w podatku od nieruchomości gruntów, budynków i budowli związanych z prowadzeniem działalności gospodarczej</i>	zrealizowano
<i>Uchwała Rady Miejskiej nr XXVII/199/2021</i>	<i>w sprawie zmiany uchwały nr XIV/83/11 z dnia 29.09.2011 r. w sprawie gospodarowania nieruchomościami</i>	zrealizowano
<i>Uchwała Rady Miejskiej nr XXVII/200/2021</i>	<i>w sprawie zmiany uchwały nr XXVI/191/2020 z dnia 30.12.2020 r. w sprawie zasad wynajmowania lokali</i>	zrealizowano
<i>Uchwała Rady Miejskiej nr XXVII/201/2021</i>	<i>w sprawie zmiany uchwały nr XLVI/297/2017 z dn. 25.09.2017 r. w sprawie określenia zasad i trybu udzielania dotacji celowych dla osób fizycznych</i>	zrealizowano

<b>Numer uchwały</b>	<b>Tytuł uchwały</b>	<b>Uwagi</b>
<b>1</b>	<b>2</b>	<b>3</b>
Uchwała Rady Miejskiej nr XXVII/202/2021	w sprawie wyrażenia woli przejęcia przez Gminę Łądek-Zdrój dróg powiatowych położonych na terenie miasta Łądek-Zdrój	zrealizowano
Uchwała Rady Miejskiej nr XXVII/203/2021	w sprawie przystąpienia do zmiany studium uwarunkowań i kierunków zagospodarowania miasta i gminy Łądek-Zdrój	zrealizowano
Uchwała Rady Miejskiej nr XXVII/204/2021	w sprawie określenia Gminnego Programu Profilaktyki i Rozwiązywania Problemów Alkoholowych oraz Przeciwdziałania Narkomanii na 2021 r.	zrealizowano
Uchwała Rady Miejskiej nr XXVII/205/2021	w sprawie przyjęcia wniosków i zaleceń pokontrolnych Komisji Rewizyjnej Rady Miejskiej Łądko-Zdroju	zrealizowano
Uchwała Rady Miejskiej nr XXVII/206/2021	w sprawie przedłużenia obowiązywania Planu Gospodarki Niskoemisyjnej dla Gminy Łądek-Zdrój na lata 2016-2020	w trakcie realizacji
Uchwała Rady Miejskiej nr XXVII/207/2021	w sprawie stanowiska Rady popierającego inicjatywy i działania dotyczące idei konieczności zmiany zaproponowanego budżetu unijnego	zrealizowano

<b>Numer uchwały</b>	<b>Tytuł uchwały</b>	<b>Uwagi</b>
1	2	3
<b>Uchwały Rady Miejskiej Łądka-Zdroju podjęte podczas sesji w dniu - 9 lutego 2021 r.</b>		
Uchwała Rady Miejskiej nr XXVIII/208/2021	w sprawie stanowiska Rady Miejskiej dot. odmowy udziału Uzdrowiska Łądek-Długopole S.A. w badaniach geotermalnych	zrealizowano
<b>Uchwały Rady Miejskiej Łądka-Zdroju podjęte podczas sesji w dniu - 25 lutego 2021 r.</b>		
Uchwała Rady Miejskiej nr XXIX/209/2021	w sprawie przyjęcia Strategii Rozwoju Gminy Łądek-Zdrój na lata 2021-2027	w trakcie realizacji
Uchwała Rady Miejskiej nr XXIX/210/2021	w sprawie przedłużenia realizacji zadania pn. Budowa chodnika wzdłuż drogi wojewódzkiej	zrealizowano
Uchwała Rady Miejskiej nr XXIX/211/2021	w sprawie powierzenia uprawnień Burmistrzowi Łądka-Zdroju	zrealizowano
Uchwała Rady Miejskiej nr XXIX/212/2021	w sprawie zmian w budżecie Gminy Łądek-Zdrój na 2021 rok	zrealizowano
Uchwała Rady Miejskiej nr XXIX/213/2021	zmieniająca uchwałę w sprawie szczegółowego sposobu i zakresu świadczenia usług w zakresie odbierania odpadów	zrealizowano
Uchwała Rady Miejskiej nr XXIX/214/2021	zmieniająca uchwałę w sprawie wprowadzenia regulaminu utrzymania czystości i porządku na terenie Gminy	zrealizowano
Uchwała Rady Miejskiej nr XXIX/215/2021	w sprawie zmiany uchwały nr XIX/129/2020 Rady Miejskiej Łądka-Zdroju z dnia 28.05.2020 r. w sprawie przystąpienia do opracowania miejscowego planu zagospodarowania przestrzennego miejscowości Konradów	zrealizowano

<b>Numer uchwały</b>	<b>Tytuł uchwały</b>	<b>Uwagi</b>
<b>1</b>	<b>2</b>	<b>3</b>
Uchwała Rady Miejskiej nr XXIX/216/2021	w sprawie przystąpienia do sporządzenia zmiany miejscowego planu zagospodarowania przestrzennego Łądko-Zdroju	zrealizowano
Uchwała Rady Miejskiej nr XXIX/217/2021	w sprawie przyjęcia Programu opieki nad zwierzętami bezdomnymi oraz zapobiegania bezdomności zwierząt na terenie Gminy Łądek-Zdrój w 2021 r.	zrealizowano
Uchwała Rady Miejskiej nr XXIX/218/2021	w sprawie przyznania stypendiów Rady Miejskiej Łądko-Zdroju dla uczniów	wykonanie uchwały wstrzymane zgodnie z Rozstrzygnięciem Nadzorczym Wojewody Dolnośląskiego NK-N.4131.61.5.2021.MM3
Uchwała Rady Miejskiej nr XXIX/219/2021	w sprawie przyjęcia Gminnego Programu Przeciwdziałania Przemocy w Rodzinie oraz Ochrony Ofiar Przemocy w Rodzinie na lata 2021-2024	zrealizowano
Uchwała Rady Miejskiej nr XXIX/220/2021	w sprawie rozpatrzenia petycji	zrealizowano
<b>Uchwały Rady Miejskiej Łądko-Zdroju podjęte podczas sesji w dniu - 25 marca 2021 r.</b>		
Uchwała Rady Miejskiej nr XXX/221/2021	w sprawie zmian w budżecie Gminy Łądek-Zdrój na 2021 rok	zrealizowano
Uchwała Rady Miejskiej nr XXX/222/2021	w sprawie zmiany Wieloletniej Prognozy Finansowej Gminy Łądek-Zdrój na lata 2021-2036	zrealizowano
Uchwała Rady Miejskiej nr XXX/223/2021	w sprawie wyrażenia zgody na odstąpienie od przetargowego trybu zawarcia umów dzierżawy	zrealizowano

<b>Numer uchwały</b>	<b>Tytuł uchwały</b>	<b>Uwagi</b>
<b>1</b>	<b>2</b>	<b>3</b>
Uchwała Rady Miejskiej nr XXX/224/2021	w sprawie przystąpienia do opracowania zmiany miejscowego planu zagospodarowania przestrzennego Łądko-Zdroju	zrealizowano
Uchwała Rady Miejskiej nr XXX/225/2021	w sprawie uchwalenia miejscowego planu zagospodarowania przestrzennego miejscowości Wójtówka część nr 1	zrealizowano
<b>Uchwały Rady Miejskiej Łądko-Zdroju podjęte podczas sesji w dniu - 9 kwietnia 2021 r</b>		
Uchwała Rady Miejskiej nr XXXI/226/2021	w sprawie wniesienia skargi do Wojewódzkiego Sądu Administracyjnego we Wrocławiu	zrealizowano
<b>Uchwały Rady Miejskiej Łądko-Zdroju podjęte podczas sesji w dniu - 19 kwietnia 2021 r</b>		
Uchwała Rady Miejskiej nr XXXII/227/2021	w sprawie wyrażenia zgody na podpisanie umowy o partnerstwie na rzecz współpracy przy realizacji projektu	zrealizowano
<b>Uchwały Rady Miejskiej Łądko-Zdroju podjęte podczas sesji w dniu - 29 kwietnia 2021 r</b>		
Uchwała Rady Miejskiej nr XXXIII/228/2021	w sprawie zmian w budżecie Gminy Łądek-Zdrój na 2021 rok	zrealizowano
Uchwała Rady Miejskiej nr XXXIII/229/2021	zmieniająca uchwałę w sprawie zwolnień w podatku od nieruchomości, gruntów, budynków i budowli związanych z prowadzeniem działalności gospodarczej	zrealizowano

<b>Numer uchwały</b>	<b>Tytuł uchwały</b>	<b>Uwagi</b>
<b>1</b>	<b>2</b>	<b>3</b>
Uchwała Rady Miejskiej nr XXXIII/230/2021	w sprawie wyrażenia zgody na odstąpienie od obowiązku przetargowego trybu zawarcia umowy dzierżawy na czas nieoznaczony	zrealizowano
Uchwała Rady Miejskiej nr XXXIII/231/2021	w sprawie Lokalnego programu wspierania uzdolnionych dzieci i młodzieży	zrealizowano
<b>Uchwały Rady Miejskiej Łądka-Zdroju podjęte podczas sesji w dniu - 10 maja 2021 r</b>		
Uchwała Rady Miejskiej nr XXXIV/232/2021	w sprawie metody ustalenia opłaty za zmiany gospodarowanie opłatami komunalnymi oraz stawki tej opłaty	zrealizowano
Uchwała Rady Miejskiej nr XXXIV/233/2021	w sprawie wyznaczenia obszaru i granic aglomeracji Łądek-Zdrój	zrealizowano
<b>Uchwały Rady Miejskiej Łądka-Zdroju podjęte podczas sesji w dniu - 27 maja 2021 r.</b>		
Uchwała Rady Miejskiej nr XXXV/234/2021	w sprawie zmian w budżecie Gminy Łądek-Zdrój na 2021 r.	zrealizowano
Uchwała Rady Miejskiej nr XXXV/235/2021	w sprawie zmiany Wieloletniej Prognozy Finansowej Gminy Łądek-Zdrój na lata 2021-2036	zrealizowano
Uchwała Rady Miejskiej nr XXXV/236/2021	w sprawie wyrażenia zgody na utworzenie spółki SIM Sudety	zrealizowano

<b>Numer uchwały</b>	<b>Tytuł uchwały</b>	<b>Uwagi</b>
1	2	3
Uchwała Rady Miejskiej nr XXXV/237/2021	w sprawie zatwierdzenia wniosku ze Środków Rządowego Funduszu Rozwoju Mieszkalnictwa	zrealizowano
<b>Uchwały Rady Miejskiej Łądko-Zdroju podjęte podczas sesji w dniu - 27 maja 2021 r.</b>		
Uchwała Rady Miejskiej nr XXXVI/238/2021	w sprawie udzielenia Burmistrzowi Łądko-Zdroju wotum zaufania	zrealizowano
Uchwała Rady Miejskiej nr XXXVI/239/2021	w sprawie zatwierdzenia sprawozdania finansowego za 2020 r.	zrealizowano
Uchwała Rady Miejskiej nr XXXVI/240/2021	w sprawie udzielenia Burmistrzowi Łądko-Zdroju absolutorium	zrealizowano
Uchwała Rady Miejskiej nr XXXVI/241/2021	w sprawie udzielenia pomocy finansowej Powiatowi Kłodzkiemu w formie dotacji celowej na realizację zadania pn. Przebudowa drogi powiatowej Konradów i Skrzyńka	zrealizowano
Uchwała Rady Miejskiej nr XXXVI/242/2021	w sprawie zmian w budżecie Gminy Łądek-Zdrój na 2021 r.	zrealizowano
Uchwała Rady Miejskiej nr XXXVI/243/2021	w sprawie zmiany Wieloletniej Prognozy Finansowej na lata 2021-2036	zrealizowano
Uchwała Rady Miejskiej nr XXXVI/244/2021	w sprawie wyrażenia zgody na odstąpienie od obowiązku przetargowego trybu zawarcia umowy dzierżawy	zrealizowano



<b>Numer uchwały</b>	<b>Tytuł uchwały</b>	<b>Uwagi</b>
1	2	3
Uchwała Rady Miejskiej nr XXXVI/245/2021	w sprawie określenia zasad udzielenia dotacji celowej z budżetu Gminy Łądek Zdrój na zadania służące ochronie powietrza	zrealizowano
Uchwała Rady Miejskiej nr XXXVI/246/2021	w sprawie przedłożenia projektu Regulaminu dostarczania wody i odprowadzania ścieków	zrealizowano
Uchwała Rady Miejskiej nr XXXVI/247/2021	w sprawie wzoru wniosku o przyznanie dodatku mieszkaniowego oraz deklaracji o dochodach	zrealizowano
Uchwała Rady Miejskiej nr XXXVI/248/2021	w sprawie określenia średniej ceny jednostki paliwa w Gminie Łądek-Zdrój w roku szkolnym 2021/2022	zrealizowano
Uchwała Rady Miejskiej nr XXXVI/249/2021	w sprawie przyjęcia Lokalnego programu wspierania edukacji uzdolnionych dzieci i młodzieży	zrealizowano
<b>Uchwały Rady Miejskiej Łądka-Zdroju podjęte podczas sesji w dniu - 09 sierpnia 2021 r.</b>		
Uchwała Rady Miejskiej nr XXXVII/250/2021	w sprawie zmian w budżecie Gminy Łądek-Zdrój na 2021 rok	zrealizowano
Uchwała Rady Miejskiej nr XXXVII/251/2021	w sprawie zmiany Wieloletniej Prognozy Finansowej na lata 2021-2036	zrealizowano
Uchwała Rady Miejskiej nr XXXVII/252/2021	w sprawie zasad wnoszenia, cofania i zbywania udziałów i akcji w spółkach prawa handlowego	zrealizowano
Uchwała Rady Miejskiej nr XXXVII/253/2021	w sprawie wyrażenia zgody na utworzenie spółki SIM Sudety	zrealizowano

<b>Numer uchwały</b>	<b>Tytuł uchwały</b>	<b>Uwagi</b>
1	2	3
<b>Uchwały Rady Miejskiej Łądka-Zdroju podjęte podczas sesji w dniu - 26 sierpnia 2020 r.</b>		
<i>Uchwała Rady Miejskiej nr XXXIX/254/2021</i>	<i>w sprawie zmian w budżecie Gminy Łądek-Zdrój na 2021 rok</i>	zrealizowano
<i>Uchwała Rady Miejskiej nr XXXIX/255/2021</i>	<i>w sprawie zmiany Wieloletniej Prognozy Finansowej Gminy Łądek-Zdrój na lata 2021-2036</i>	zrealizowano
<i>Uchwała Rady Miejskiej nr XXXIX/256/2021</i>	<i>w sprawie zaliczenia dróg do kategorii dróg gminnych</i>	zrealizowano
<i>Uchwała Rady Miejskiej nr XXXIX/257/2021</i>	<i>o zmianie uchwały w sprawie gospodarowania nieruchomościami stanowiącymi własność Gminy Łądek-Zdrój</i>	zrealizowano
<i>Uchwała Rady Miejskiej nr XXXIX/258/2021</i>	<i>w sprawie przyjęcia Strategii Rozwiązania Problemów Społecznych Gminy Łądek-Zdrój na lata 2021-2027</i>	w trakcie realizacji
<i>Uchwała Rady Miejskiej nr XXXIX/259/2021</i>	<i>w sprawie ustalenia regulaminu określającego szczegółowe warunki udzielania pomocy uzdolnionym dzieciom i młodzieży</i>	zrealizowano
<b>Uchwały Rady Miejskiej Łądka-Zdroju podjęte podczas sesji w dniu – 30 września 2021 r.</b>		
<i>Uchwała Rady Miejskiej nr XL/260/2021</i>	<i>w sprawie zmian w budżecie Gminy Łądek-Zdrój na 2021 rok</i>	zrealizowano
<i>Uchwała Rady Miejskiej nr XL/261/2021</i>	<i>w sprawie zmiany Wieloletniej Prognozy Finansowej na lata 2021-2031</i>	zrealizowano
<i>Uchwała Rady Miejskiej nr XL/262/2021</i>	<i>w sprawie metody ustalenia opłaty za gospodarowanie odpadami komunalnymi oraz stawki tej opłaty</i>	zrealizowano

<b>Numer uchwały</b>	<b>Tytuł uchwały</b>	<b>Uwagi</b>
1	2	3
Uchwała Rady Miejskiej nr XL/263/2021	w sprawie ustalenia ryczałtowej stawki opłaty za gospodarowanie odpadami komunalnymi za rok od domku letniskowego	zrealizowano
Uchwała Rady Miejskiej nr XL/264/2021	w sprawie przeprowadzenia na terenie Gminy Łądek-Zdrój konsultacji społecznych w sprawie Budżetu Obywatelskiego jako części budżetu Gminy Łądek-Zdrój na rok 2022	zrealizowano
<b>Uchwały Rady Miejskiej Łądku-Zdroju podjęte podczas sesji w dniu - 28 października 2021 r.</b>		
Uchwała Rady Miejskiej nr XLI/265/2021	w sprawie zmian w budżecie Gminy Łądek-Zdrój na 2021 rok	zrealizowano
Uchwała Rady Miejskiej nr XLI/266/2021	w sprawie zmiany Wieloletniej Prognozy Finansowej na lata 2021-2031	zrealizowano
Uchwała Rady Miejskiej nr XLI/267/2021	w sprawie zmiany uchwały nr LV/354/2018 Rady Miejskiej w Łądku-Zdroju z dnia 28 marca 2018 r.	zrealizowano
Uchwała Rady Miejskiej nr XLI/268/2021	w sprawie upoważnienia Burmistrza Łądku-Zdroju do ustalenia wysokości opłat za korzystanie ze stacji ładowania pojazdów elektrycznych	zrealizowano
Uchwała Rady Miejskiej nr XLI/269/2021	w sprawie polityki podatkowej	zrealizowano
Uchwała Rady Miejskiej nr XLI/270/2021	w sprawie określenia wysokości stawek podatku od nieruchomości	zrealizowano

<b>Numer uchwały</b>	<b>Tytuł uchwały</b>	<b>Uwagi</b>
1	2	3
Uchwała Rady Miejskiej nr XLI/271/2021	w sprawie określenia wysokości stawek podatku od środków transportowych	zrealizowano
Uchwała Rady Miejskiej nr XLI/272/2021	w sprawie opłaty od posiadania psów	zrealizowano
Uchwała Rady Miejskiej nr XLI/273/2021	w sprawie opłaty targowej	zrealizowano
Uchwała Rady Miejskiej nr XLI/274/2021	w sprawie opłaty uzdrowskiej	zrealizowano
Uchwała Rady Miejskiej nr XLI/275/2021	w sprawie opłaty miejscowej	zrealizowano
Uchwała Rady Miejskiej nr XLI/276/2021	w sprawie zmiany miejscowego planu zagospodarowania przestrzennego miejscowości Stójków	zrealizowano
Uchwała Rady Miejskiej nr XLI/277/2021	w sprawie przyznania stypendiów Rady Miejskiej Łądko-Zdroju	zrealizowano
Uchwała Rady Miejskiej nr XLI/278/2021	w sprawie uchwalenia Programu Współpracy Gminy Łądek-Zdrój z organizacjami pozarządowymi i innymi podmiotami prowadzącymi działalność pożytku publicznego	w trakcie realizacji
Uchwała Rady Miejskiej nr XLI/279/2021	w sprawie powołania Kapituły Tytułu Honorowego Obywatela Łądko-Zdroju	zrealizowano
Uchwała Rady Miejskiej nr XLI/280/2021	w sprawie stanowiska Rady Miejskiej w zakresie wariantu przebudowy oczyszczalni	zrealizowano

<b>Numer uchwały</b>	<b>Tytuł uchwały</b>	<b>Uwagi</b>
1	2	3
<b>Uchwały Rady Miejskiej Łądka-Zdroju podjęte podczas sesji w dniu - 25 listopada 2021 r.</b>		
Uchwała Rady Miejskiej nr XLII/281/2021	w sprawie zmian w budżecie Gminy Łądek-Zdrój na 2021 rok	zrealizowano
Uchwała Rady Miejskiej nr XLII/282/2021	w sprawie zmiany Wieloletniej Prognozy Finansowej na lata 2021-2036	zrealizowano
Uchwała Rady Miejskiej nr XLII/283/2021	w sprawie zmiany uchwały nr XLI/269/2021 Rady Miejskiej Łądka-Zdroju z dnia 28.10.2021 r. w sprawie polityki podatkowej	zrealizowano
Uchwała Rady Miejskiej nr XLII/284/2021	w sprawie zmiany Regulaminu utrzymania czystości i porządku na terenie Gminy Łądek-Zdrój	zrealizowano
Uchwała Rady Miejskiej nr XLII/285/2021	w sprawie szczegółowego sposobu i zakresu świadczenia usług w zakresie odbierania odpadów komunalnych	zrealizowano
Uchwała Rady Miejskiej nr XLII/286/2021	w sprawie ustalenia ryczałtowej stawki opłaty za gospodarowanie odpadami komunalnymi za rok od domku letniskowego	zrealizowano
Uchwała Rady Miejskiej nr XLII/287/2021	zmieniająca uchwałę nr XLI/280/2021 z dnia 28 października 2021 r. w sprawie stanowiska Rady Miejskiej Łądka-Zdroju	zrealizowano
<b>Uchwały Rady Miejskiej Łądka-Zdroju podjęte podczas sesji w dniu - 9 grudnia 2021 r.</b>		
Uchwała Rady Miejskiej nr XLIII/288/2021	w sprawie zmian w budżecie Gminy Łądek-Zdrój na 2021 r.	zrealizowano

<b>Numer uchwały</b>	<b>Tytuł uchwały</b>	<b>Uwagi</b>
1	2	3
Uchwała Rady Miejskiej nr XLIII/289/2021	w sprawie ustalenia wynagrodzenia Burmistrza Łądka-Zdroju	zrealizowano
Uchwała Rady Miejskiej nr XLIII/290/2021	w sprawie ustalenia zasad przyznawania oraz wysokości diet i zwrotu kosztów podróży dla radnych	zrealizowano
<b>Uchwały Rady Miejskiej Łądka-Zdroju podjęte podczas sesji w dniu - 30 grudnia 2021 r.</b>		
Uchwała Rady Miejskiej nr XLIV/291/2021	w sprawie zmian w budżecie Gminy Łądek-Zdrój na 2021 r.	zrealizowano
Uchwała Rady Miejskiej nr XLIV/292/2021	w sprawie zmiany Wieloletniej Prognozy Finansowej Gminy Łądek-Zdrój na lata 2021-2036	zrealizowano
Uchwała Rady Miejskiej nr XLIV/293/2021	w sprawie ustalenia wykazu wydatków niewygasających z końcem roku budżetowego 2021	zrealizowano
Uchwała Rady Miejskiej nr XLIV/294/2021	w sprawie budżetu Gminy Łądek-Zdrój na 2022 r.	w trakcie realizacji
Uchwała Rady Miejskiej nr XLIV/295/2021	w sprawie przyjęcia Wieloletniej Prognozy Finansowej Gminy Łądek-Zdrój na lata 2022-2036	w trakcie realizacji
Uchwała Rady Miejskiej nr XLIV/296/2021	w sprawie pokrycia części kosztów gospodarowania odpadami komunalnymi z dochodów własnych	zrealizowano
Uchwała Rady Miejskiej nr XLIV/297/2021	w sprawie zmiany uchwały w sprawie wzoru deklaracji o wysokości opłaty za gospodarowanie odpadami komunalnymi	zrealizowano

<b>Numer uchwały</b>	<b>Tytuł uchwały</b>	<b>Uwagi</b>
<b>1</b>	<b>2</b>	<b>3</b>
Uchwała Rady Miejskiej nr XLIV/298/2021	w sprawie wyrażenia zgody na odstąpienie od obowiązku przetargowego trybu zawarcia umowy dzierżawy na czas nieoznaczony	zrealizowano
Uchwała Rady Miejskiej nr XLIV/299/2021	w sprawie zmiany uchwały nr XIV/83/11 Rady Miejskiej w Łądku-Zdroju z dnia 29 września 2011 r. w sprawie gospodarowania nieruchomościami	zrealizowano
Uchwała Rady Miejskiej nr XLIV/300/2021	w sprawie ustalenia wysokości diet dla przewodniczącego organu wykonawczego jednostek pomocniczych	zrealizowano
Uchwała Rady Miejskiej nr XLIV/301/2021	w sprawie nadania nazwy ulicy w miejscowości Łądek-Zdrój	zrealizowano
Uchwała Rady Miejskiej nr XLIV/302/2021	w sprawie uzupełnienia składu Konwentu ds. nadawania Medalu św. Jerzego	zrealizowano
Uchwała Rady Miejskiej nr XLIV/303/2021	w sprawie nadania tytułu Honorowego Obywatela Łądku-Zdroju	zrealizowano
Uchwała Rady Miejskiej nr XLIV/304/2021	w sprawie ustalenia ramowego planu pracy Rady Miejskiej Łądku-Zdroju na rok 2022	w trakcie realizacji
Uchwała Rady Miejskiej nr XLIV/305/2021	w sprawie zatwierdzenia planu pracy i kontroli Komisji Rewizyjnej	w trakcie realizacji
Uchwała Rady Miejskiej nr XLIV/306/2021	w sprawie rozpatrzenia skargi	zrealizowano

**Objaśnienia**

- „zrealizowana” – uchwała, której postanowienia zostały zrealizowane;
- „w trakcie realizacji” – uchwała, której postanowienia są w trakcie realizacji i zostaną zrealizowane w określonym czasie;

## 1.4. Zestawienie dokumentów programowych

<b>L.p.</b>	<b>Data podjęcia uchwały</b>	<b>Numer uchwały</b>	<b>Pełny tytuł Uchwały (nazwa strategii, programu, planu)</b>
<b>1</b>	<b>2</b>	<b>3</b>	<b>4</b>
1.	z dnia 28 stycznia 2021 r.	Uchwała Rady Miejskiej nr XXVII/204/2021	w sprawie określenia Gminnego Programu Profilaktyki i Rozwiązywania Problemów Alkoholowych oraz Przeciwdziałania Narkomanii na 2021 r.
2.	z dnia 28 stycznia 2021 r.	Uchwała Rady Miejskiej nr XXVII/206/2021	w sprawie przedłużenia obowiązywania Planu Gospodarki Niskoemisyjnej dla Gminy Łądek-Zdrój na lata 2016-2020
3.	z dnia 25 lutego 2021 r.	Uchwała Rady Miejskiej nr XXIX/209/2021	w sprawie przyjęcia Strategii Rozwoju Gminy Łądek-Zdrój na lata 2021-2027
4.	z dnia 25 lutego 2021 r.	Uchwała Rady Miejskiej nr XXIX/217/2021	w sprawie przyjęcia Programu opieki nad zwierzętami bezdomnymi oraz zapobiegania bezdomności zwierząt na terenie Gminy Łądek-Zdrój w 2021 r.
5.	z dnia 25 lutego 2021 r.	Uchwała Rady Miejskiej nr XXIX/219/2021	w sprawie przyjęcia Gminnego Programu Przeciwdziałania Przemocy w Rodzinie oraz Ochrony Ofiar Przemocy w Rodzinie na lata 2021-2024
6.	z dnia 24 czerwca 2021 r.	Uchwała Rady Miejskiej nr XXXVI/249/2021	w sprawie przyjęcia Lokalnego programu wspierania edukacji uzdolnionych dzieci i młodzieży
7.	z dnia 26 sierpnia 2021 r.	Uchwała Rady Miejskiej nr XXXIX/258/2021	w sprawie przyjęcia Strategii Rozwiązania Problemów Społecznych Gminy Łądek-Zdrój na lata 2021-2027
8.	z dnia 28 października 2021 r.	Uchwała Rady Miejskiej nr XLI/278/2021	w sprawie uchwalenia Programu Współpracy Gminy Łądek-Zdrój z organizacjami pozarządowymi i innymi podmiotami prowadzącymi działalność pożytku publicznego



Gmina Łądek-Zdrój posiada niżej wymienione odrębne, tematyczne (sektorowe) strategie rozwoju lub dokumenty o tożsamym charakterze, tj.:

1. Plan Odnowy Miejscowości Trzebieszowice na lata 2018-2023  
<http://www.bip.ug-ladekzdroj.dolnyslask.pl/plik.php?id=15641>
2. Lokalny Program Rewitalizacji Łądko-Zdroju na lata 2016-2022  
<http://www.bip.ug-ladekzdroj.dolnyslask.pl/plik.php?id=13964>
3. Plan Gospodarki Niskoemisyjnej dla Gminy Łądek-Zdrój na lata 2016- 2020  
<http://www.bip.ug-ladekzdroj.dolnyslask.pl/plik.php?id=13452>
4. Program usuwania wyrobów zawierających azbest z terenu Gminy Łądek-Zdrój na lata 2009-2032  
<http://www.bip.ug-ladekzdroj.dolnyslask.pl/plik.php?id=9243>
5. Gminny program profilaktyczno-zdrowotny dotyczący zakażeń wirusem brodawczaka ludzkiego (HPV) realizowany w Gminie Łądek-Zdrój w latach 2012-2021  
<http://www.bip.ug-ladekzdroj.dolnyslask.pl/plik.php?id=5408>
6. Wieloletni program osłonowy w zakresie dożywiania „Posiłki w szkole i w domu” na lata 2019.
7. Wieloletni plan rozwoju i modernizacji urządzeń wodociągowych i urządzeń kanalizacyjnych Łądeckich Usług Komunalnych Sp. z o.o. w Łądku-Zdroju

## 1.5. Informacja o stypendiach Rady Miejskiej Łądko-Zdroju

Tryb i zasady przyznawania stypendiów Rady Miejskiej Łądko-Zdroju określa Regulamin stanowiący załącznik nr 1 do uchwały nr XXXIX/259/2021 Rady Miejskiej Łądko-Zdroju z dnia 26 sierpnia 2021 r. w sprawie ustalenia regulaminu określającego szczegółowe warunki udzielania pomocy uzdolnionym dzieciom i młodzieży pobierającym naukę na terenie Gminy Łądek-Zdrój. Stypendia są przyznawane uczniom klas 4-8 szkół podstawowych i uczniom szkół ponadpodstawowych pobierającym naukę na terenie Gminy Łądek-Zdrój. Zgodnie z regulaminem stypendia Rady Miejskiej są przyznawane na 10 miesięcy, w kwocie maksymalnie do 250,00 zł miesięcznie (w zależności od ilości wniosków). Można je otrzymać za osiągnięcia uzyskane w ostatnim roku szkolnym poprzedzającym złożenie wniosku. Do wniosku należy dołączyć kopie dokumentów potwierdzających osiągnięcia kandydata (np. dyplomy, wyróżnienia, komunikaty sportowe).

Warunki, jakie należy spełnić do uzyskania stypendium:

- średnia ocen z obowiązkowych zajęć edukacyjnych w klasyfikacji rocznej na poziomie nie niższym niż:

- 1) 5,00 – w przypadku osiągnięć w zakresie przedmiotów szkolnych z wyłączeniem wychowania fizycznego, plastyki i muzyki,
- 2) 4,00 – w przypadku osiągnięć w zakresie wychowania fizycznego,

- 3) 4,00 – w przypadku osiągnięć w zakresie plastyki i muzyki;  
 - tytuł finalisty lub laureata konkursu/olimpiady/turnieju na szczeblu co najmniej powiatowym;  
 - co najmniej dobra ocena z zachowania.

Dodatkowym atutem będzie udokumentowana aktywna działalność ucznia na zajęciach pozalekcyjnych, propagująca postawy prospołeczne i promująca środowisko lokalne.

W roku 2021 po analizie wniosków złożonych w terminie do 30 września, przeprowadzonej przez Komisję ds. Społecznych i jej rekomendacji przedłożonej Radzie Miejskiej, przyznano stypendia dwóm uczniom (uchwała nr XLI/277/2021 z dnia 28 października 2021 r. w sprawie przyznania stypendiów Rady Miejskiej Łądka-Zdroju).

#### 1.6. Jednostki pomocnicze Gminy Łądek-Zdrój

Lp.	SOŁECTWO	SOŁTYS
1.	Trzebieszowice	Magdalena Podyma
2.	Radochów	Helena Gawron
3.	Konradów	Wanda Łętkowska
4.	Stójków	Katarzyna Pasińska
5.	Lutynia	Mariusz Gąsiorek
6.	Wójtówka	Arkadiusz Sumik
7.	Orłowiec	Anna Zatoka
8.	Skrzynka	Sabina Kliber
9.	Kąty Bystrzyckie	Jacek Gąsior

## 1.7. Rozwój zasobów ludzkich w Urzędzie Miasta i Gminy Łądek-Zdrój

W 2021 roku pracownicy UMIG skorzystali z następujących szkoleń:

<b>Nazwa wydziału UMIG</b>	<b>Liczba szkoleń w roku 2021</b>	<b>Koszt szkoleń</b>	<b>Studia wyższe/podyplomowe</b>
Wydział Podatków i Opłat Lokalnych	9	4, 231,00 zł	0
Wydział Organizacyjny	6	3 218,00 zł	0
Wydział Finansowo-Budżetowy	10	3 503,00 zł	2 osoby (środki własne)
Wydział Inwestycji i Rozwoju	5	3 030,40 zł	0
Wydział Mienia i Ochrony Środowiska	18	9 803,69 zł	0
Wydział Gospodarki Leśnej	0	0	0
Wydział Promocji, Sportu, Turystyki i Uzdrowiska	1	299,00 zł	0
<b>SUMA</b>	<b>49</b>	<b>24 085,09 zł</b>	<b>2</b>

Proces szkoleń pracowników, podnoszenia ich kwalifikacji zawodowych winien się zawsze wprost przekładać na wyniki, jakie uzyskuje cała organizacja. Stworzenie profesjonalnej administracji wymaga pogłębiania wiedzy i podnoszenia kwalifikacji pracowników. Musi to być proces przemyślany i zaplanowany, tym bardziej, że w natłoku różnego rodzaju ofert firm szkoleniowych bardzo łatwo jest wydać pieniądze, uzyskując przy tym znikomy efekt merytoryczny. Podnoszenie kwalifikacji zawodowych odbywa się w różnych formach, określonych w obowiązujących procedurach, tj.: szkolenie pracowników, podnoszenie kwalifikacji, samokształcenie i samodoskonalenie. Jednym z najważniejszych procesów w firmie (organizacji) jest zarządzanie zasobami ludzkimi. To właśnie ludzie, odpowiednio dobrani i motywowani, zapewniają właściwą realizację celów strategicznych organizacji i jej rozwój. I w zasadzie do tych elementów winno prowadzić zarządzanie zasobami ludzkimi.

Szkolenia pracowników w Urzędzie Miasta i Gminy Łądek-Zdrój są prowadzone w dwóch formach:

- 1) wewnętrzne – online w roku 2021
- 2) zewnętrzne – online w roku 2021

W 2021 roku pracownicy UMIG skorzystali z 49 szkoleń zewnętrznych – większość online ze względu na sytuację pandemiczną w kraju, średnio przypadło jedno szkolenie na każdego pracownika w UMIG Łądek-Zdrój. Dwóch pracowników kontynuuje studia wyższe (online).

Urząd monitoruje firmy szkoleniowe oraz ich ocenę. Każde szkolenie jest poprzedzone analizą ich przydatności i celowości. Po zakończeniu szkolenia uczestniczący w nim pracownik przedkłada informację zawierającą m.in. temat i miejsce szkolenia, uzyskane informacje i wiadomości, ocenę przydatności do pracy, sposób zapoznania pozostałych pracowników wydziału z materiałami ze szkolenia oraz własną ocenę organizacji i przeprowadzenia szkolenia.

Metody przyjmowania pracowników, ich awansowania, wynagradzania i szkolenia powodują, że kadra w Urzędzie jest stabilna i bardzo rzadko zdarza się, że pracownikowi wypowiedana jest umowa o pracę lub sam odchodzi z Urzędu. Jednocześnie pracownicy wiedzą, że są oceniani, że ma to wpływ na karierę zawodową, starają się więc uzyskać jak najlepsze efekty swojej pracy.

## 1.8. Przyjęcia interesantów przez Burmistrza Łądka-Zdroju

W ramach przyjęć interesantów w Burmistrz Łądka-Zdroju przyjął:

Sprawy pracy i zatrudnienia	2
Sprawy remontów bieżących	16
Sprawy przyznania lokali komunalnych	28
Sprawy przyznania pomocy społecznej	12
Sprawy gospodarki przestrzennej	10
Sprawy skarg	0

## 1.9. Statystyki Urzędu Stanu Cywilnego

Sporządzone akty urodzenia (transkrypcje aktów zagranicznych)	17
Sporządzone akty małżeństwa, w tym:	36
- konkordatowe	4
- cywilne	23
- transkrypcje zagranicznych aktów małżeństwa	9
Sporządzone akty zgonu, w tym:	46
- na terenie Gminy Łądek-Zdrój	42
- transkrypcje zagranicznych aktów zgonu	4
Ilość par małżeńskich odznaczonych medalami za długoletnie pożycie małżeńskie	4
Zapewnienia o braku okoliczności wyłącających zawarcie małżeństwa, w tym:	39
- ślub cywilny	33
- ślub konkordatowy	6
Wydane odpisy aktów stanu cywilnego	1143
Migracja aktów stanu cywilnego	519

## 1.10. Udostępnianie informacji publicznej oraz komunikacja

Komunikacja ze społecznością lokalną, turystami, potencjalnymi inwestorami i innymi osobami zainteresowanymi funkcjonowaniem Gminy odbywa się na wielu poziomach. Kanały komunikacji to między innymi:

- prowadzenie stron internetowych – strony głównej Gminy oraz stron tematycznych;
- prowadzenie strony Biuletynu Informacji Publicznej;
- wydawnictwa i publikacji dotyczące Gminy;
- przyjmowanie interesantów przez Burmistrza;
- spotkania władz Gminy ze społecznością lokalną (przez 2021 rok, z uwagi na pandemię koronawirusa, organizowane były kilkakrotnie ogólnodostępne czaty on-line z Burmistrzem);
- konsultacje społeczne;

- spotkania przedstawicieli Gminy z przedstawicielami władz samorządowych i państwowych – w większości jako spotkania, konferencje, webinaria i czaty (z uwagi na pandemię koronawirusa);
- prowadzenie tablic ogłoszeń i tablic informacyjnych Urzędzie i na terenie Gminy;
- udostępnianie informacji publicznej na wniosek oraz udostępnianie informacji publicznej w celu jej ponownego wykorzystania;
- udzielanie na bieżąco informacji interesantom przez pracowników Biura Obsługi Klienta;
- udzielanie na bieżąco informacji przez pracowników Urzędu Miasta i Gminy w zakresie działania swoich komórek organizacyjnych;
- prowadzenie nowoczesnej strony internetowej przez Urząd Miasta i Gminy z wykorzystaniem rozwiązań przekazu informacji multimedialnej oraz integracji ze środowiskami portali społecznościowych (m. in. Facebook, YouTube, Livestream, Google Maps).

Wśród prowadzonych stron internetowych można wymienić:

- Strona główna Gminy Łądek-Zdrój - Portal Kurort Łądek-Zdrój - stanowiąca narzędzie
- komunikacji i informacji zarówno dla mieszkańców, gości, kuracjuszy oraz dla potencjalnych turystów, Zadaniem strony internetowej jest prezentowanie aktualności oraz ważnych informacji dla mieszkańców i odwiedzających region, w tym dla inwestorów, funkcjonujący pod adresem internetowym: [www.ladek.pl](http://www.ladek.pl);
- Strona internetowa poświęcona sprawom wydarzeń kulturalnych i rekreacyjnych, prezentująca - oprócz aktualnych informacji nt. imprez i działań kulturalnych – także informacje o Gminie ułatwiające turystom planowanie pobytu na obszarze polsko – czeskiego pogranicza oraz wspomagająca efektywne prezentowanie walorów turystycznych, przyrodniczych i kulturowych regionu. Strona obsługiwana przez Centrum Kultury i Rekreacji w Łądku-Zdroju funkcjonuje pod adresem internetowym: [www.ckirladek.pl](http://www.ckirladek.pl);
- Strona podmiotowa Biuletynu Informacji Publicznej funkcjonuje pod adresem [www.bip.ug-ladekzdroj.dolnyslask.pl](http://www.bip.ug-ladekzdroj.dolnyslask.pl).

W roku 2021 do Urzędu Miasta i Gminy wpłynęło **79** wniosków o udostępnienie informacji publicznej. Na wszystkie udzielono odpowiedzi. Nie wydawano decyzji odmowie udostępnienia informacji. Nie wpłynął żaden wniosek o udostępnienie informacji w celu jej ponownego wykorzystania.

Realizując obowiązki informacyjne Gmina wydaje bezpłatny informator „**Debaty Łądeckie**” pod redakcją Pani Moniki Słoneckiej i Pana Tomasza Pawłegi, ISSN 1641-425X, w nakładzie 1000 egz. Jest to bezpłatne czasopismo samorządowe. W roku 2021 ukazało się 12 numerów „Debat Łądeckich”.

### 1.1.1. Kontrole zewnętrzne w Urzędzie Miasta i Gminy.

<b>Lp.</b>	<b>Oznaczenie organu kontroli</b>	<b>Zakres przedmiotowy przeprowadzonej kontroli</b>	<b>Data podjęcia kontroli</b>
1.	Regionalna Izba Obrachunkowa we Wrocławiu	Kontrola kompleksowa gosp. finansowej	21.06.2021 r.
2.	Urząd Marszałkowski Województwa Dolnośląskiego	Wizyta w ramach programu Rozwoju Obszarów Wiejskich – kontrola świetlicy wiejskiej w Trzebieszowicach	22.07.2021 r.
3	Archiwum Państwowe we Wrocławiu Oddział w Kamieńcu Ząbkowickim	Kontrola postępowania z materiałami archiwalnymi oraz dokumentacją archiwalną	17.09.2021 r.
4	Archiwum Państwowe we Wrocławiu Oddział w Kamieńcu Ząbkowickim	Kontrola archiwum Urzędu Stanu Cywilnego	17.09.2021 r.

## 2. Demografia

### 2.1. Dane statystyczne

Zgodnie z danymi z Ewidencji Ludności prowadzonej w Urzędzie Miasta i Gminy Łądek-Zdrój liczba mieszkańców kształtuje się następująco:

<b>Stan ludności na 31.12.2021 r.</b>	
Miasto	5113
Wieś	2653
Razem	7766
<b>Stan ludności na 31.12.2020 r.</b>	
Miasto	5285
Wieś	2689
Razem	7974

Pozostałe dane statystyczne w zakresie ewidencji ludności za rok 2021 kształtują się następująco:

- o urodzenia - **45** - w tym: dziewczynki - 20; chłopcy - 25;
- o zgony - **139** - w tym: kobiety - 59; mężczyźni - 80.

Według stanu na dzień 31.12.2021 r. liczba ludności w poszczególnych miejscowościach położonych na terenie gminy Łądek-Zdrój przedstawiała się następująco:

L.p.	MIEJSCOWOŚĆ	LICZBA MIESZKAŃCÓW
1	LUTYNIA	45
2	ORŁOWIEC	70
3	RADOCHÓW	567
4	SKRZYŃKA	350
5	STÓJKÓW	217
6	TRZEBIESZOWICE	999
7	WÓJTÓWKA	51
8	WRZOSÓWKA	2
9	KĄTY BYSTRZYCKIE	61
10	KONRADÓW	291
11	ŁĄDEK-ZDRÓJ	5113

#### **Zadania z zakresu ewidencji ludności i dowodów osobistych:**

W gminie Łądek-Zdrój w 2021 r. przyjęto 328 zgłoszeń pobytu, w tym:

- 169 zgłoszeń pobytu stałego
- 83 zgłoszeń wymeldowania
- 76 zgłoszeń pobytu czasowego

W tym czasie zostało wydanych 22 decyzji w sprawach meldunkowych. Nadano 37 numerów PESEL. Udostępniono 89 informacji z rejestru PESEL, z rejestru mieszkańców (RM), oraz z Rejestru Dowodów Osobistych i dokumentacji związanej z dowodami osobistymi. Wydano również 185 zaświadczeń z Rejestru Mieszkańców.

W okresie od 01.01.2021 r. do 31.12.2021 r. w Gminie Łądek-Zdrój wydano obywatelom 520 dowodów osobistych. Przyjęto 58 zgłoszeń o utracie bądź uszkodzeniu dowodu osobistego. Unieważniono 172 dowodów osobistych.



### 3. Budżet Gminy Łądek-Zdrój

#### 3.1. Wykonanie dochodów i wydatków budżetu.

Podstawą gospodarki finansowej gminy jest budżet gminy. Budżet gminy jest rocznym planem dochodów i wydatków oraz przychodów i rozchodów jednostki.

Charakterystyka dochodów i wydatków gminy.

I. Dochody gminy dzielimy na dochody bieżące i majątkowe.

Do dochodów bieżących zaliczamy głównie:

- dochody własne;
- subwencje ogólne z budżetu państwa;
- dotacje celowe.

Dochody majątkowe dzielimy na:

- dotacje i środki przeznaczone na inwestycje;
- dochody ze sprzedaży majątku.

II. Wydatki gminy dzielimy na wydatki bieżące i majątkowe.

Wykonanie dochodów i wydatków budżetu za 2021 r.

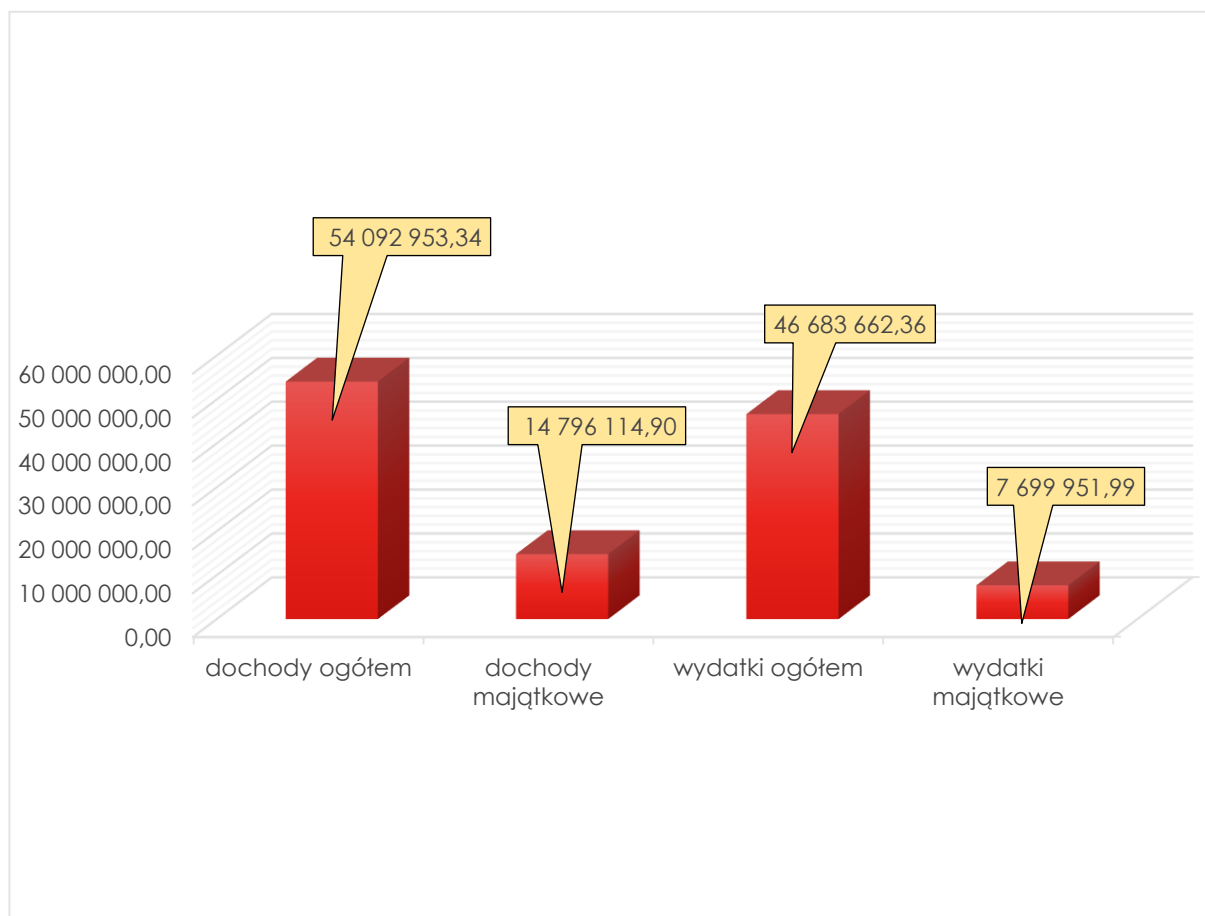

Dochody budżetowe za 2021 rok zrealizowane zostały w wysokości 54 092 953,34 zł, co stanowi 112,31 % planu a wydatki budżetu w wysokości 46 683 662,36 zł, co stanowi 84,87 % planu.

Dochody własne wykonano w kwocie 22 314 321,37 zł co stanowi 41,25 % dochodów ogółem, natomiast wydatki majątkowe zrealizowano w wysokości 7 699 951,99 zł tj. 16,49 % wydatków ogółem. W kategorii dochodów własnych w zakresie wykonania znaczącą pozycję w budżecie zajmuje podatek od nieruchomości stanowiący około 19,44 % oraz podatek dochodowy od osób fizycznych 28,38 %.

W ramach dochodów majątkowych gmina otrzymała środki z budżetu UE w kwocie 451 744,07 zł. Wynik budżetu jest uwarunkowany poziomem wykonania dochodów budżetowych w stosunku do wykonania wydatków budżetowych, stąd otrzymana nadwyżka w kwocie 7 409 290,98 zł, przy planowanym deficycie budżetu w kwocie 6 842 474,40 zł.

Wykonanie dochodów i wydatków według stanu na dzień 31.12.2021 r.

Wyszczególnienie	Planowane	Wykonane	% wykonania
<b>Dochody ogółem</b>	<b>48 165 849,23-</b>	<b>54 092 953,34-</b>	<b>112,31</b>
w tym:	w tym:	w tym:	w tym:
- <b>dochody bieżące</b> , w tym:	<b>38 799 867,39-</b>	<b>39 296 838,44-</b>	<b>101,28</b>
- <i>dochody własne</i> , z tego:	21 107 460,24-	22 314 321,37-	104,72
- podatki i opłaty lokalne, w tym:	7 783 379,00-	8 021 164,00-	103,06
- <i>podatek od nieruchomości</i> ;	4 206 554,00-	4 338 351,27-	103,13
- udziały w podatkach państwowych,	5 921 872,00-	5 662 887,62-	100,74
w tym:	5 558 896,00-	6 404 694,97-	108,15
- <i>podatek dochodowy od osób fizycznych PIT</i> ;	10 130 650,00-	10 130 650,00-	100,0
- subwencje ogólne z budżetu państwa;	16 927 738,99-	21 647 981,97-	127,88
- dotacje celowe;	<b>9 365 981,84-</b>	<b>14 796 114,90-</b>	<b>157,98</b>
- <b>dochody majątkowe</b> , w tym:	3 891 305,00-	4 434 994,31-	113,97
- dochody własne, z tego:	3 851 305,00-	4 396 709,22-	114,16
- dochody ze sprzedaży majątku	5 474 676,84-	10 361 120,59-	189,26
- dotacje i środki majątkowe, z tego:	247 445,00-	247 444,37-	100,0
- dotacje ze środków UE			
<b>Udział dochodów majątkowych w dochodach ogółem</b>		<b>14 796 114,90-</b>	<b>27,35</b>
<b>Wydatki budżetowe</b>	<b>55 008 323,63-</b>	<b>46 683 662,36-</b>	<b>84,87</b>
w tym: - wydatki bieżące	39 942 260,93-	38 983 710,37-	97,6
- wydatki majątkowe	15 066 062,70-	7 699 951,99-	51,11
<b>Udział wydatków majątkowych w wydatkach ogółem</b>		<b>7 699 951,99-</b>	<b>16,49</b>
<b>NADWYŻKA/DEFICYT (dochody-wydatki)</b>	<b>-6 842 474,40-</b>	<b>7 409 290,98-</b>	<b>X</b>

Potrzeby, które gmina ma do zaspokojenia wymagają większych nakładów, aniżeli jest ona w stanie zapewnić po stronie dochodów. Źródłem pokrycia występującego w trakcie roku deficytu w gminie jest kredyt, który stanowi przychód budżetu.

Zadłużenie wynikające z zaciągniętych kredytów na dzień 31.12.2021 r.

Pożyczkodawca/Kredytodawca /okres/	Stan zadłużenia na
BS Kłodzko (KREDYT) 2018-2026 r.	3 240 000,00
BGK Warszawa 0/Wrocław (KREDYT) 2019-2030 r.	8 860 000,00
BGK Warszawa 0/Wrocław (KREDYT) 2020-2027 r.	2 250 000,00
GBS Strzelin (KREDYT) 2021-2030 r.	1 656 708,00
BS Kłodzko (KREDYT) 2021-2025 r.	560 000,00
BS Kąty Wrocławskie (KREDYT) 2022-2031 r.	1 899 912,00
FUNDUSZ TISE Warszawa (POŻYCZKA) 2023-2036	3 000 000,00
<b>RAZEM</b>	<b>20 446 620,00</b>

Wydatki, które ponosi gmina są ujęte w budżecie w rozbiu na wydatki bieżące i wydatki majątkowe. Wydatki bieżące służą bieżącej działalności gminy a wydatki majątkowe służą powiększaniu majątku gminy.

Największy udział w wydatkach ogółem stanowią wydatki w dziale oświata i wychowanie 20,38%, pomoc społeczna i rodzina 26,52% oraz gospodarka komunalna i ochrona środowiska 17,04%.

W kategorii wydatków majątkowych mieszczą się wszelkie wydatki dotyczące zakupu środków trwałych, poprawy infrastruktury drogowej, obiektów komunalnych, czyli działaniom dzięki którym możliwy jest postęp społeczno-gospodarczy gminy. Obejmują m.in. wydatki na inwestycje i zakupy inwestycyjne.

Strukturę wydatków przedstawiono w formie graficznej i tabelarycznej.

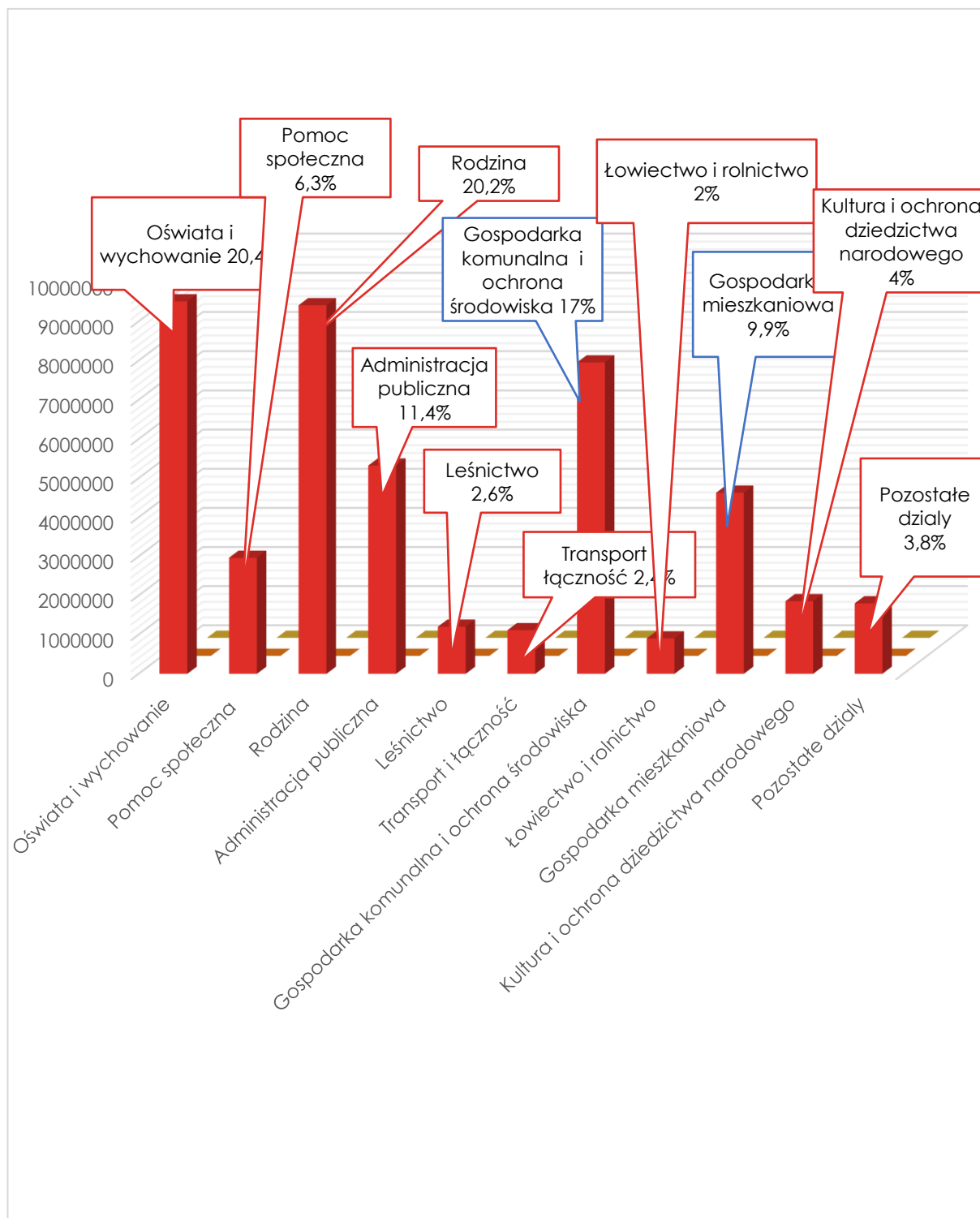

Wydatki bieżące wykonano w kwocie 38 983 710,37 zł co stanowi 97,6% wykonania planu wydatków bieżących a wydatki majątkowe w kwocie 7 699 951,99 zł co stanowi 51,11% realizacji planu wydatków majątkowych.

Wykonanie wydatków budżetu według działów klasyfikacji budżetowej na dzień 31.12.2021 r.

Dział	Wyszczególnienie	Plan po zmianach na 2021 r.	Wykonanie na 31.12.2021 r.	% wyk.	% udziału w wydat. ogółem
010	Rolnictwo i łowiectwo	911 260,47-	905 175,22-	99,3 3	1,94
020	Leśnictwo	1 227 689,00-	1 204 476,98-	98,1 1	2,58
600	Transport i łączność	1 284 319,00-	1 115 894,46-	86,8 9	2,39
630	Turystyka	11 400,00-	10 698,64-	93,8 5	0,02
700	Gospodarka mieszkaniowa	4 683 287,00-	4 629 200,67-	98,8 5	9,92
710	Działalność usługowa	368 804,00-	336 013,10-	91,1 1	0,72
750	Administracja publiczna	5 514 105,00-	5 324 035,21-	96,5 5	11,4
751	Urzędy naczelnych organów władzy państwowej, kontroli i ochrony prawa oraz sądownictwa	1 745,00-	1 745,00-	100	0
752	Obrona narodowa	200,00-	200,00-	100	0
754	Bezpieczeństwo publiczne i ochrona przeciwpożarowa	716 701,00-	656 738,42-	91,6 3	1,41
757	Obsługa długu publicznego	229 200,00-	227 852,83-	99,4 1	0,49
758	Różne rozliczenia	108 504,00-	0,00-	0	0
801	Oświata i wychowanie	9 597 416,70-	9 512 296,48-	99,1 1	20,38
851	Ochrona zdrowia	289 572,64-	285 099,40-	98,4 6	0,61
852	Pomoc społeczna	3 137 812,12-	2 966 322,62-	94,5 3	6,35
853	Pozostałe zadania w zakresie polityki społecznej	28 000,00-	17 800,00-	63,5 7	0,04
854	Edukacyjna opieka wychowawcza	59 781,00-	33 178,00-	55,5	0,07
855	Rodzina	9 483 721,00-	9 414 096,59-	99,2 7	20,17
900	Gospodarka komunalna i ochrona środowiska	15 105 474,29-	7 954 047,96-	52,6 6	17,04
921	Kultura i ochrona dziedzictwa narodowego	2 002 504,83-	1 855 936,69-	92,6 8	3,97
926	Kultura fizyczna	246 826,58-	232 854,09-	94,3 4	0,5
	<b>OGÓŁEM WYDATKI</b>	<b>55 008 323,63-</b>	<b>46 683 662,36-</b>	<b>84,8 7</b>	<b>100</b>

Wykonanie wydatków majątkowych, w tym finansowanych ze środków europejskich na dzień 31.12.2021 r.

Lp.	Nazwa zadania	Plan	Wykonanie	w tym z budżetu UE
1	2	3	4	5
1.	Kanalizacja na wsi- przyłączenie Trzebieszowic i Konradowa do oczyszczalni w Ołdrzychowicach	742 059,00-	742 059,00-	
2.	Dofinansowanie kosztów budowy studni wierconych.	12 000,00-	6 000,00-	
3.	Odbudowa drogi leśnej - droga Zielona	45 000,00-	44 678,52-	
4.	Odbudowa dróg leśnych na działce 2/15 - droga Jastrzębia	50 000,00-	47 970,00-	
5.	Zwiększenie retencji wodnej w lasach poprzez wykonanie i montaż odwodnień liniowych	20 000,00-	19 382,43-	
6.	Budowa chodnika wzdłuż drogi wojewódzkiej nr 390 - ul. Widok w Lądku-Zdroju	22 000,00-	22 000,00-	
7.	Urząd Marszałkowski- Budowa chodnika wzdłuż drogi wojewódzkiej nr 390 - ul. Widok w Lądku-Zdroju	80 000,00-	-	
8.	Powiat Kłodzki- Przebudowa nawierzchni drogi powiatowej nr 3257D w Konradowie na dł. 0,8 km	223 907,00-	223 907,00-	
9.	Powiat Kłodzki- Przebudowa nawierzchni drogi powiatowej nr 3258D w Skrzynce na dł. 0,76 km	189 748,00-	189 748,00-	
10.	Budowa parkingu dla samochodów osobowych na działce 309/7 obręb Stare Miasto	3 998,00-	3 997,50-	
11.	Modernizacja ul. Przechodniej	11 000,00-	10 996,20-	
12.	Przebudowa ulicy Wrzosowej	108 500,00-	108 446,62-	
13.	Zakup gruntów	30 000,00-	-	
14.	Budowa drogi na terenie działek 183/8, 184/2, 211 oraz 213/11 obręb Nowy Zdrój	20 000,00-	19 926,00-	
15.	Montaż krawężnika i budowa odwodnienia na drodze wewnętrznej dz. nr 135 w Lutyni	19 000,00	18 917,40	
16.	Przebudowa drogi nr 426/5 i 426/3 w Trzebieszowicach	48 972,00-	-	
17.	Przebudowa drogi wewnętrznej na działce nr 267/1 w Skrzynce	39 975,00-	39 975,00-	

Lp.	Nazwa zadania	Plan	Wykonanie	w tym z budżetu UE
1	2	3	4	5
17.	Rozbudowa sieci szerokopasmowego Internetu na terenie Gminy Łądek-Zdrój	25 000,00-	25 000,00-	
18.	Modernizacja lokalu mieszkalnego nr 2 przy ul. Fabrycznej 2b	28 000,00-	28 000,00-	
19.	Modernizacja lokalu mieszkalnego nr 3 przy ul. Kościuszki 60	21 591,00-	21 590,70-	
20.	Modernizacja lokalu mieszkalnego nr 7 przy ul. Bema 4	28 000,00-	25 881,27-	
21.	Wykonanie odwodnienia budynku ul. Nadbrzeźna 13	12 000,00--	-	
22.	Wymiana pokrycia dachowego na budynku Stójków 11	81 000,00	81 000,00-	
23.	Zakupy inwestycyjne	20 000,00-	-	
24.	Objęcie udziałów w spółce pn. SIM Sudety spółka z ograniczoną odpowiedzialnością	3 000 000,00-	3 000 000,00-	
25.	Zakupy inwestycyjne RM	26 500,00-	23 762,20-	
26.	Zakupy inwestycyjne UMiG	114 835,00-	103 875,40-	
27.	FP COVID-19 - Wykonanie dekoracyjnego napisu wraz z ozdobną fontanną LED	50 000,00-	50 000,00-	
28.	Dofinansowanie zakupu samochodu osobowego typu SUV w wersji oznakowanej dla Komisariatu Policji w Łądku-Zdroju	31 250,00-	31 250,00-	
29.	BO-Mega Misja-Doposażenie świetlicy szkolnej (Szkoła Podstawowa Nr 1)	14 911,00-	14 911,00-	
30.	SP 1- Laboratoria przyszłości	100 800,00-	100 800,00-	

Lp.	Nazwa zadania	Plan	Wykonanie	w tym z budżetu UE
1	2	3	4	5
31.	SP T- Laboratoria przyszłości	30 000,00-	30 000,00-	
32.	Odwodnienie placu zabaw przy przedszkolu	15 000,00-	15 000,00-	
33.	Zakupy inwestycyjne GKRPA	68 500,00-	68 500,00-	
34.	Budowa sieci wodno-kanalizacyjnej do działek przy ul. Granicznej- etap I	523 898,00-	523 488,16-	
35.	Budowa sieci wodno-kanalizacyjnej do działek przy ul. Granicznej- etap I	480 000,00-	-	
36.	Modernizacja sieci wodociągowej na ul. Stokrotek w Łądku-Zdroju	57 227,00-	57 227,00-	
37.	Modernizacja sieci wodociągowej na ul. Wrzosowej w Łądku-Zdroju	70 000,00-	70 000,00-	
38.	Przebudowa sieci wodno-kanalizacyjnej na ul. Kopernika w Łądku-Zdroju	95 052,00-	95 050,30-	
39.	Przebudowa sieci wodno-kanalizacyjnej na ul. Kościelnej	542 928,00-	-	
40.	Przebudowa sieci wodno-kanalizacyjnej na ul. Ostrowicza	200 000,00-	191 279,29-	
41.	FP COVID-19 - Wojtusiówy Park	150 000,00-	150 000,00-	
42.	Wojtusiówy Park	160 000,00-	159 955,87-	
43.	Zagospodarowanie terenu w Parku Zdrojowym	50 000,00-	49 943,00-	
44.	FS- Zakupy na potrzeby wsi (zakup kosiarki-tractorka)	10 005,00-	10 005,00-	
45.	Poprawa jakości powietrza poprzez zwiększenie udziału OZE w wytwarzaniu energii na terenie miasta i gminy Łądek-Zdrój- Budowa elektrowni fotowoltaicznej w mocy do 8,5 MW wraz z infrastrukturą techniczną	255 000,00-	255 000,00-	
46.	Poprawa jakości powietrza poprzez zwiększenie udziału OZE w wytwarzaniu energii na terenie miasta i gminy Łądek-Zdrój etap I - Budowa elektrowni fotowoltaicznej w mocy do 1,5 MW wraz z infrastrukturą techniczną	4 605 330,00-	84 993,20-	
47.	Budowa instalacji fotowoltaicznej o mocy do 50kW na budynku przedszkola w Łądku-Zdroju i świetlicy wiejskiej w Trzebieszowicach	70 000,00-	4 920,00-	
48.	Dofinansowanie dla mieszkańców do wymiany wysokoemisyjnych źródeł ciepła	17 000,00-	16 500,00-	
49.	Ziemia kłodzka- czyste powietrze- dotacja dla mieszkańców	27 524,00-	27 523,86-	27 523,86-



Lp.	Nazwa zadania	Plan	Wykonanie	w tym z budżetu UE
1	2	3	4	5
50.	Rozbudowa oświetlenia ulicznego na Osiedlu Słonecznym	140 589,00-	140 589,00-	
51.	Energooszczędne oświetlenie uliczne i drogowe przy drogach publicznych gmin obszaru Ziemi Kłodzkiej	1 396 786,00-	9 942,50-	7 456,87-
52.	FP COVID-19 - Budowa ogólnodostępnej toalety przy parkingu na Pl. M. Skłodowskiej-Curie	23 892,00-	-	
53.	FS- Rozbudowa wiaty wiejskiej II etap	10 819,52-	10 818,40-	
54.	Rozbudowa wiaty wiejskiej w Kątach Bystrzyckich II etap	3 005,60-	3 005,60-	
55.	BO- Adaptacja pomieszczeń na świetlicę wiejską w Radochowie- II etap	20 000,00-	20 000,00-	
56.	FS- Wyposażenie świetlicy (zmywarka przemysłowa)	10 500,00-	10 500,00-	
57.	Odbudowa kamienicy przy ul. Kościelnej 2	637 630,00-	529 114,35-	
58.	Zagospodarowanie zabytkowego Domu Zdrojowego na cele związane z funkcjami kulturalno-społecznymi oraz otoczenia	50 000,00-	37 330,00-	
59.	Dofinansowanie do odnowy zabytków dla osób fizycznych	4 285,00-	4 285,00-	
60.	Dofinansowanie do odnowy zabytków dla wspólnot	57 145,00-	57 145,00-	
61.	Rewitalizacja boiska wielofunkcyjnego (Trzebieszowice)	45 900,58-	45 899,15-	
62.	Singletrack Orlicko-Kłodzko-Pętla Trojak	10 000,00-	10 000,00-	
63.	BO- Siłownia zewnętrzna (Orłowiec)	8 000,00-	7 863,07-	
<b>Ogółem wydatki majątkowe</b>		<b>15 066 062,70-</b>	<b>7 699 951,99-</b>	<b>34 980,73-</b>

Wydatki majątkowe wykonano w kwocie 7 699 951,99 zł, w tym zadania finansowane z budżetu europejskiego 34 980,73 zł.

### 3.2. Wieloletnia Prognoza Finansowa Gminy Łądek-Zdrój

W dniu 30 grudnia 2020 roku Uchwałą Rady Miejskiej Łądek-Zdroju nr XXVI/189/2020 została podjęta Wieloletnia Prognoza Finansowa Gminy Łądek-Zdrój na lata 2021-2031 wraz z wykazem przedsięwzięć, które będą realizowane w poszczególnych latach.

W wykazie przedsięwzięć planowany limit przedsięwzięć ogółem jaki został przyjęty na dzień 1 stycznia 2021 roku to kwota 482 577,00 zł. Na dzień 31 grudnia 2021 roku planowany limit przedsięwzięć zamknął się kwotą 1 906 943,00 zł. Limit został zwiększony o kwotę 1 424 366,00 zł.

W trakcie roku Rada Miejska Łądek-Zdroju podjęła Uchwałą nr XXXVII/251/2021 z dnia 9 sierpnia 2021 r. zmieniając okres obowiązywania wieloletniej prognozy finansowej na lata 2021 – 2036.

Wieloletnia prognoza finansowa obejmuje dane w zakresie planowanych dochodów, wydatków, wyniku budżetu, przychodów, rozchodów i długu również określa wskaźniki planowanej i dopuszczalnej spłaty zobowiązań, harmonogram spłat i obsługi zadłużenia gminy oraz prognozę nadwyżki operacyjnej.

Prognozę limitu zadłużenia na lata 2021 - 2036 przedstawiono graficznie.

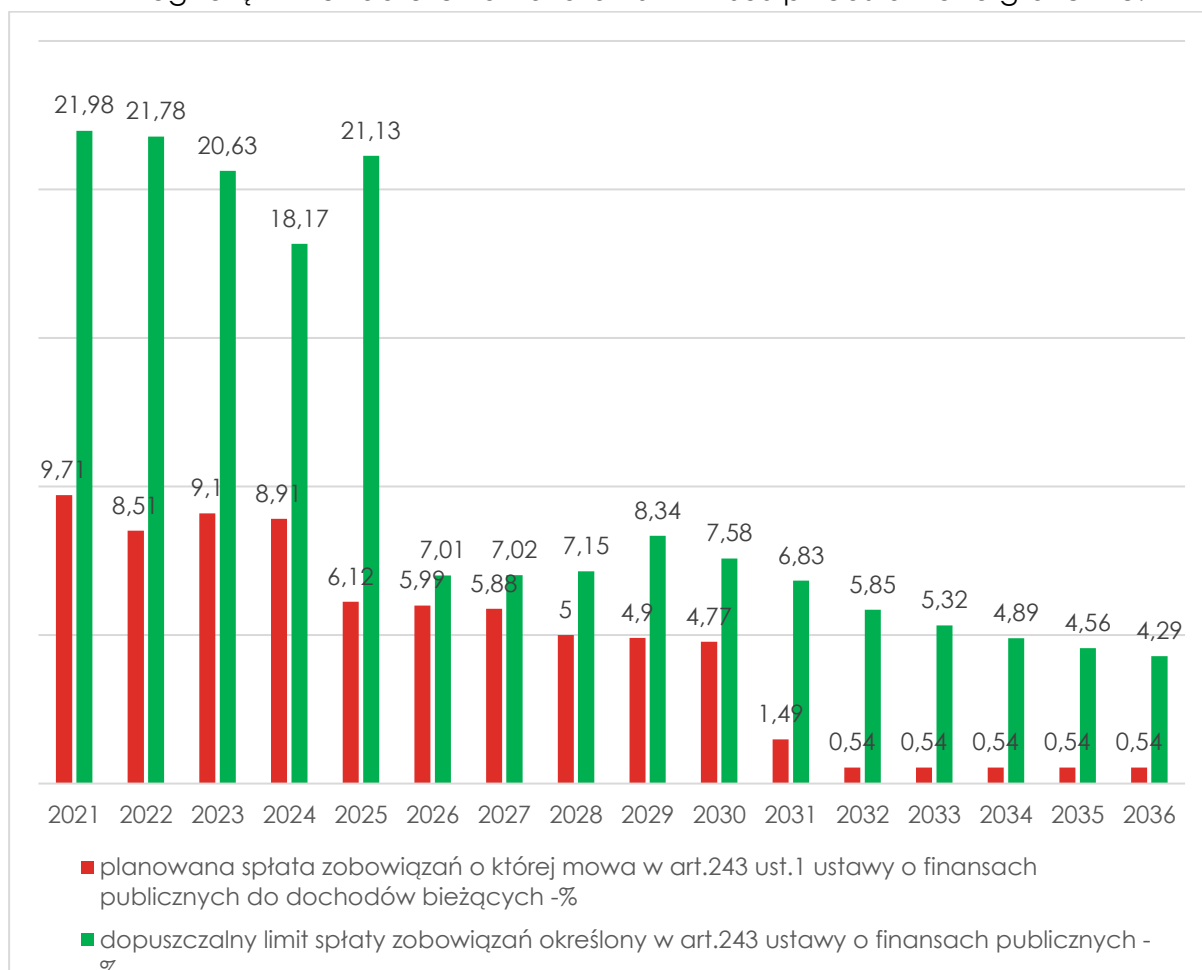

Harmonogram spłat i obsługi zadłużenia na lata 2021 – 2036 przedstawiono tabelarycznie.

		Rok (w tys zł)															
		2021	2022	2023	2024	2025	2026	2027	2028	2029	2030	2031	2032	2033	2034	2035	2036
<b>Dochody bieżące</b>		39 297,-	39 381,-	39 577,-	39 597,-	39 497,-	39 497,-	39 497,-	39 497,-	39 497,-	39 497,-	39 497,-	39 497,-	39 497,-	39 497,-	39 497,-	39 561,-
<b>Spłata rat i odsetek</b>		2 728,-	2 442,-	2 605,-	2 552,-	2 559,-	2 367,-	2 322,-	1 976,-	1 936,-	1 882,-	587,-	214,-	214,-	214,-	214,-	214,-
<b>%</b>		6,94%	6,2%	6,58%	6,45%	6,48%	5,99%	5,88%	5,0%	4,9%	4,77%	4,49%	0,54%	0,54%	0,54%	0,54%	0,54%

Prognoza nadwyżki operacyjnej na lata 2021 - 2036 przedstawiono tabelarycznie.

		PLN															
Rok		2021	2022	2023	2024	2025	2026	2027	2028	2029	2030	2031	2032	2033	2034	2035	2036
<b>Dochody bieżące</b>		39 296 838	39 381 400	39 577 200	39 597 200	39 497 200	39 497 200	39 497 200	39 497 200	39 497 200	39 497 200	39 497 200	39 497 200	39 497 200	39 497 200	39 497 200	39 561 168
<b>Wydatki bieżące</b>		38 983 710	37 022 396	37 081 355	36 823 912	36 763 912	37 003 916	37 323 916	37 426 916	37 426 916	37 446 208	37 719 004	37 982 916	37 982 916	38 082 916	38 082 916	38 146 860
<b>Nadwyżka operacyjna netto</b>		313 128	2 359 004	2 495 844	2 773 288	2 733 288	2 493 284	2 173 284	2 070 284	2 070 284	2 050 992	1 778 196	1 514 284	1 514 284	1 414 284	1 414 284	1 414 308

## 4. Oświata

Gmina Łądek-Zdrój, jako organ prowadzący szkoły i przedszkole, jest zobowiązana do realizacji zadań oświatowych określonych w art. 10 ust. 1 i art. 11 ust. 2, 3 i 7 pkt 1 ustawy z dnia 14 grudnia 2016 r. Prawo oświatowe (Dz.U.2021.1082), który stanowi, że organ prowadzący szkołę lub placówkę odpowiada za jej działalność. Do zadań organu prowadzącego szkołę lub placówkę należy w szczególności:

1) zapewnienie warunków działania szkoły lub placówki, w tym bezpiecznych i higienicznych warunków kształcenia, wychowania i opieki;

2) zapewnienie warunków umożliwiających stosowanie specjalnej organizacji nauki i metod pracy dla dzieci i młodzieży objętych kształceniem specjalnym, w tym także zapewnienie dodatkowej, bezpłatnej nauki języka polskiego, zgodnie z art. 165 ust. 7 i 9;

3) wykonywanie remontów obiektów szkolnych oraz zadań inwestycyjnych w tym zakresie;

4) zapewnienie obsługi administracyjnej, w tym prawnej, obsługi finansowej, w tym w zakresie wykonywania czynności, o których mowa w art. 4 ust. 3 pkt 2-6 ustawy z dnia 29 września 1994 r. o rachunkowości (Dz.U.2021.217), i obsługi organizacyjnej szkoły lub placówki;

5) wyposażenie szkoły lub placówki w pomoce dydaktyczne i sprzęt niezbędny do pełnej realizacji programów nauczania, programów wychowawczo-profilaktycznych, przeprowadzania egzaminów oraz wykonywania innych zadań statutowych;

6) wykonywanie czynności w sprawach z zakresu prawa pracy w stosunku do dyrektora szkoły lub placówki;

7) przekazanie do szkół dla dzieci i młodzieży oraz placówek, o których mowa w art. 2 pkt 7, z wyjątkiem szkół artystycznych realizujących wyłącznie kształcenie artystyczne, informacji o podmiotach wykonujących działalność leczniczą udzielających świadczeń zdrowotnych w zakresie leczenia stomatologicznego dla dzieci i młodzieży, finansowanych ze środków publicznych;

8) przedstawienie organowi stanowiącemu informacji o stanie realizacji zadań oświatowych.

#### 4.1. Finansowanie oświaty

• Gmina Łądek-Zdrój jest organem prowadzącym dla następujących publicznych jednostek systemu oświaty:

• Przedszkole z Oddziałami Integracyjnymi – ul. Powstańców Wielkopolskich 26A, Łądek-Zdrój,

• Szkoła Podstawowa Nr 1 im. Janusza Korczaka – ul. Kościelna 31, 57-540 Łądek-Zdrój,

• Szkoła Podstawowa im. Wincentego Witosa – Trzebieszowice 150,

• Liceum Ogólnokształcące im. Andrzeja Zawady – ul. Polna 2, 57-540 Łądek-Zdrój.

Prowadzenie ww. jednostek oświatowych wiąże się z finansowaniem ich działalności.

Wysokość środków wydatkowanych w gminnych jednostkach oświatowych w 2020 r. i wysokość otrzymanej w ww. roku subwencji oświatowej oraz dotacji na realizację zadań z zakresu wychowania przedszkolnego przedstawiają poniższe tabele:

Lp.	JEDNOSTKA SYSTEMU OŚWIATY	WYKONANIE BUDŻETU WG STANU NA DZIEŃ 31.12.2021 r. [zł]	WYKONANIE BUDŻETU WG STANU NA DZIEŃ 31.12.2021 r. [zł]	WYSOKOŚĆ OTRZYMANEJ SUBWENCJI OŚWIATOWEJ W 2021r. [zł]	WYSOKOŚĆ OTRZYMANEJ SUBWENCJI OŚWIATOWEJ W 2021r. [zł]
		z podziałem na jednostki systemu oświaty	łącznie	z podziałem na jednostki systemu oświaty	łącznie
1.	Przedszkole z Oddziałami Integracyjnymi	1 611 540,88	8 978 488,16	115 887,45	4 355 393,00
2.	Szkoła Podstawowa Nr 1 im. Janusza Korczaka	4 089 781,71		2 453 054,83	
3.	Szkoła Podstawowa z Oddziałem Przedszkolnym im. Wincentego Witosa	1 992 459,57		1 248 463,60	
4.	Liceum Ogólnokształcące im. Andrzeja Zawady	1 284 706,00		518 037,12	

lp.	JEDNOSTKA SYSTEMU OŚWIATY	DOTACJA NA ZADANIA Z ZAKRESU WYCHOWANIA PRZEDSZKOLNEGO [zł] z podziałem na jednostki	WYSOKOŚĆ OTRZYMANEJ DOTACJI NA ZADANIA Z ZAKRESU WYCHOWANIA PRZEDSZKOLNEGO [zł]
1.	Przedszkole z Oddziałami Integracyjnymi w Łądku-Zdroju	139 285,00	154 985,00
2.	Oddział Przedszkolny w Szkole Podstawowej w Trzebieszowicach	15 170,00	

### Dodatkowe środki finansowe szkoły otrzymały z tytułu:

**1)** realizacji działań wynikających z wsparcia finansowego udzielonego na podstawie uchwały nr 129 Rady Ministrów z dnia 29 września 2021 r. w sprawie wsparcia na realizację inwestycyjnych zadań jednostek samorządu terytorialnego polegających na rozwijaniu szkolnej infrastruktury – przedsięwzięcia pod nazwą „**Laboratoria przyszłości**”, realizowanego przez Ministerstwo Edukacji i Nauki we współpracy z Centrum GovTech w Kancelarii Prezesa Rady Ministrów, w celu rozwijania kompetencji podstawowych i przekrojowych u dzieci i młodzieży, na zakup nowoczesnych pomocy dydaktycznych **dla uczniów szkół podstawowych** za kwotę w wysokości **130 800,00 zł**;

**2)** realizacji tzw. „**zajęć wspomagających**” w ramach podziału rezerwy części oświatowej subwencji ogólnej na rok 2021 – finansowania zajęć wspomagających uczniów w opanowaniu i utrwalaniu wiadomości i umiejętności z wybranych obowiązkowych zajęć edukacyjnych z zakresu kształcenia ogólnego oraz zajęć z języka mniejszości narodowej, języka mniejszości etnicznej i języka regionalnego, w kwocie w wysokości **14 144,56 zł**;

**3)** wyposażenia szkół w podręczniki, materiały edukacyjne i materiały ćwiczeniowe na łączną kwotę 57 472,47 zł, z czego wykorzystano kwotę w wysokości **56 713,29 zł**;

**4)** wsparcia finansowego w kwocie **4 500 zł** na doposażenie w lepszej jakości sprzęty i zakup zdrowych produktów spożywczych **w ramach ogólnopolskiego programu „Żółty Talerz”**, którego organizatorem jest Kulczyk Foundation, zaś realizatorem Federacja Polskich Banków Żywności

we współpracy z czterema sprawdzonymi polskimi organizacjami pomocowymi: Towarzystwem Przyjaciół Dzieci, Caritasem, Polskim Czerwonym Krzyżem i Stowarzyszeniem SOS Wioskami Dziecięcymi w Polsce.

Lp.	DOTACJA CELOWA [zł]	Szkoła Podstawowa Nr 1 im. Janusza Korczaka	Szkoła Podstawowa z Oddziałem Przedszkolnym im. Wincentego Witosa	Liceum Ogólnokształcące im. Andrzeja Zawady
1.	Wyposażenie szkół w podręczniki, materiały edukacyjne i materiały ćwiczeniowe	45 336,06	11 377,23	—
2.	Przedsięwzięcie inwestycyjne „Laboratoria przyszłości”	100 800,00	30 000,00	—
3.	Rządowy program „Zajęcia wspomagające”	6 537,91	4 303,46	3 303,19
4.	Ogólnopolski program Kulczyk Foundation „Żółty Talerz”	4 500,00	—	—

Zestawienie **zwrotów kosztów dotacji innym gminom** w związku z uczęszczaniem dzieci zamieszkałych na terenie Gminy Łądek-Zdrój do przedszkoli publicznych i niepublicznych położonych na terenie innych gmin i kosztów otrzymanych w ramach rozliczenia dotyczącego pokrywania kosztów dotacji w przypadku uczniów niebędących mieszkańcami gmin dotujących przedszkole lub inną formę wychowania przedszkolnego, zgodnie z art. 50 ust. 2 i 51 ust. 1 i 2 ustawy z dnia 27 października 2017 r. o finansowaniu zadań oświatowych (Dz.U.2021.1930) za rok 2022 przedstawia poniższa tabela:

otrzymano [zł]	wydatkowano [zł]
6 487,56 zwrot środków z Gminy Stronie Śląskie	106 686,89 w tym zwrot środków: 32 232,81 do Gminy Stronie Śląskie, 73 183,70 do Gminy Kłodzko, 1 270,38 do Gminy Bystrzyca Kłodzka

Otrzymano również dotację na **dofinansowanie świadczeń pomocy materialnej dla uczniów o charakterze socjalnym** – zgodnie z art. 70 ustawy z dnia 27 października 2017 r. o finansowaniu zadań oświatowych (Dz.U.2021.1930), z art. 90c, 90d i art. 90e ustawy o systemie oświaty (Dz.U.2021.1915), z art. 22b ustawy o świadczeniach rodzinnych (Dz.U.2022.615) i uchwały nr XXX/253/09 Rady Miejskiej w Łądku-Zdroju z dnia 26 marca 2009 r. w sprawie regulaminu udzielania pomocy materialnej o charakterze socjalnym, z której na pomoc materialną w roku 2021 wykorzystano kwotę w wysokości **14 262,40 zł**.

Fundusze te są rozliczane w strukturach Ośrodka Pomocy Społecznej, zgodnie z uchwałą Rady Miejskiej w Łądku-Zdroju nr XLVII/370/10 z dnia 29 lipca 2010 r. w sprawie zmiany ww. uchwały nr XXX/253/09 Rady Miejskiej w Łądku-Zdroju w sprawie regulaminu udzielania pomocy materialnej o charakterze socjalnym i dotyczą uczniów zamieszkałych na terenie Gminy Łądek-Zdrój.

#### 4.2. Transport uczniów do szkół i przedszkola

Ustawa z dnia 14 grudnia 2016 r. Prawo oświatowe (Dz.U.2021.1082) nakłada na gminę obowiązki związane z transportem dzieci do szkół w przypadku spełnienia przesłanek określonych w art. 39, w art. 32 ust. 5 i ust. 6 i w art. 31 ust. 2 ww. ustawy.

Wskazane wyżej obowiązki Gmina spełnia wobec dzieci i uczniów zamieszkałych w odległości od przedszkola i szkoły regulowanej ww. przepisami Prawa oświatowego oraz wobec uczniów niepełnosprawnych poprzez zorganizowanie bezpłatnego transportu i opieki w czasie ich przewozu albo poprzez zwrot rodzicom kosztów przewozu dzieci, młodzieży i uczniów oraz rodziców.

Stan realizacji tego obowiązku w 2021 r. przedstawia poniższa tabela.

uczniowie dowożeni:		liczba uczniów
1.	objęci kształceniem specjalnym	14
2.	zamieszkujący w znacznym oddaleniu od szkoły	123
Uczniowie korzystający z przewozów finansowanych przez Gminę Łądek-Zdrój – łącznie:		<b>137</b>



Przewozy uczniów z miejscowości położonych na terenie Gminy Łądek-Zdrój do/z gminnych szkół i przedszkola oraz uczniów niepełnosprawnych do szkół w Pławnicy, Długopolu-Zdroju, Polanicy-Zdroju oraz w Kłodzku realizowane były przez przewoźnika wyłonionego w trybie przetargu nieograniczonego: RDSTravel Robert Stępniewicz.

Ponadto Gmina poniosła również koszty zwrotu opiekunowi prawnemu kosztów dowozu do/z placówki kształcenia specjalnego jednego niepełnosprawnego dziecka w okresie 01.01.2021 r. - 25.06.2021 r.

Wydatki związane z realizacją ww. zadań oświatowych w 2021 r. kształtowały się następująco:

PRZEZNACZENIE ŚRODKÓW	WYDATKOWANE ŚRODKI [zł]
Przewozy uczniów jednostek systemu oświaty uczniów Gminy Łądek-Zdrój i uczniów objętych kształceniem specjalnym w szkołach innych gmin przez ww. przewoźnika	375 381,30
Zwrot kosztów rodzicom / opiekunom prawnym kosztów dowozu do/z placówki kształcenia specjalnego	1 105,98
łącznie koszt transportu uczniów i wychowanków przedszkoli	<b>376 487,28</b>

#### 4.3. Dochody zrealizowane przez jednostki systemu oświaty

Dochody zrealizowane przez jednostki systemu oświaty Gminy Łądek-Zdrój z tytułu wpłat wynikających z umów o czynsze dzierżawne i mieszkaniowe, za wydawanie duplikatów świadectw i legitymacji szkolnych, opłat za pobyt dzieci w przedszkolu (wraz z wyżywieniem) i odsetek bankowych w roku 2021 kształtują się w sposób przedstawiony w poniższej tabeli:

JEDNOSTKA SYSTEMU OŚWIATY	DOCHÓD WŁASNY [zł]
Liceum Ogólnokształcące w Łądku-Zdroju	7 097,17
Szkoła Podstawowa Nr 1 w Łądku-Zdroju	91,68
Szkoła Podstawowa w Trzebieszowicach	25 746,21
Przedszkole z Oddziałami Integracyjnymi	152 526,75
łącznie	<b>185 461,81</b>

#### 4.4. Nauczyciele w jednostkach systemu oświaty prowadzonych przez Gminę Łądek-Zdrój

W szkołach i przedszkolu, dla których Gmina Łądek-Zdrój jest organem prowadzącym, w roku szkolnym 2021/2022 ilość etatów subwencyjnych nauczycieli ogółem wynosiła 73,34 etatu.

Liczba etatów pracowników administracji i obsługi wyniosła 24,505.

Liczbę nauczycieli na poszczególnych stopniach awansu zawodowego w każdej placówce oraz pracowników administracji i obsługi przedstawia poniższa tabela:

JEDNOSTKI SYSTEMU OŚWIATY	NAUCZYCIELE WG STOPNIA AWANSU ZAWODOWEGO					KADRA PEDAGOGICZNA		ADMINISTRACJA I OBSŁUGA	
	STAŻYSTA	KONTRAKTOWY	MIANOWANY	DYPLMOWANY	BEZ STOPNIA AWANSU ZAWODOWEGO	LICZBA NAUCZYCIELI	ETATY NAUCZYCIELI OGÓŁEM	LICZBA PRACOWNIKÓW	ETATY PRACOWNIKÓW OGÓŁEM
Przedszkole z Oddziałami Integracyjnymi	0	3	6	3	1	<b>13</b>	13,27 (etaty z umowy)	<b>8</b>	7,5
Szkoła Podstawowa Nr 1 im. Janusza Korczaka	0	5	14	19	0	<b>38</b>	38,84	<b>9</b>	8,130
Szkoła Podstawowa z Oddziałem Przedszkolnym im. Wincentego Witosa	0	3	10	7	2	<b>22</b>	20,38	<b>5</b>	3,725
Liceum Ogólnokształcące im. Andrzeja Zawady	0	1	6	6	0	<b>13</b>	10,12	<b>5</b>	4,400

Dane wg sprawozdania SIO na dzień 30 września 2020 r.



### **Dofinansowanie doskonalenia zawodowego nauczycieli**

Zgodnie z art. 30 ust. 2 pkt 4 ustawy z dnia 8 marca 1990 r. o samorządzie gminnym (Dz.U.2022.559), z art. 70a ustawy z dnia 26 stycznia 1982 r. Karta Nauczyciela (Dz.U.2021.1762) i z rozporządzeniem Ministra Edukacji Narodowej z dnia 23 sierpnia 2019 r. w sprawie dofinansowania doskonalenia zawodowego nauczycieli, szczegółowych celów szkolenia branżowego oraz trybu i warunków kierowania nauczycieli na szkolenia branżowe (Dz.U.2019.1653) z tytułu ww. dofinansowania doskonalenia zawodowego nauczycieli Gmina Łądek-Zdrój poniosła w roku 2021 wydatki w wysokość **32 949,02 zł.**

Środki finansowe wydatkowane w powyższym celu na poszczególne jednostki systemu oświaty przedstawia tabela:

JEDNOSTKA SYSTEMU OŚWIATY	dofinansowanie [zł]
Liceum Ogólnokształcące im. Andrzeja Zawady	3 298,91
Szkoła Podstawowa Nr 1 im. Janusza Korczaka	17 977,67
Szkoła Podstawowa z Oddziałem Przedszkolnym im. Wincentego Witosa	6 449,44
Przedszkole z Oddziałami Integracyjnymi	5 223,00

### **Awans zawodowy nauczycieli**

Zgodnie z art. 9b ust. 4 pkt 2 ustawy z dnia 26 stycznia 1982 r. Karta Nauczyciela (Dz.U.2021.1762) oraz z Rozporządzeniem Ministra Edukacji Narodowej z dnia 26 lipca 2018 r. w sprawie uzyskiwania stopni awansu zawodowego przez nauczycieli (Dz.U.2020.2200) w sierpniu 2021 r.

**nadano stopień nauczyciela mianowanego dwóm nauczycielom** Szkoły Podstawowej Nr 1 im. Janusza Korczaka w Łądku-Zdroju.

### **Dyrektorzy szkół**

W 2021 r. **Gmina Łądek-Zdrój** jako organ prowadzący, w związku z wygaśnięciem udzielonych pełnomocnictw, zgodnie z art. 63 ust. 1 i ust 21 ustawy z dnia 14 grudnia 2016 r. Prawo oświatowe (Dz.U.2021.1082), **powierzyła stanowisko dyrektora Szkoły Podstawowej im. Janusza Korczaka w Łądku-Zdroju** oraz – na podstawie § 1 ust. 2 pkt 2 rozporządzenia Ministra Edukacji i Nauki z dnia 3 lutego 2021 r. zmieniającego rozporządzenie w sprawie szczególnych rozwiązań w okresie czasowego ograniczenia funkcjonowania jednostek systemu oświaty w związku z zapobieganiem, przeciwdziałaniem i zwalczaniem COVID-19 – **stanowisko dyrektora Liceum Ogólnokształcącego im. Andrzeja Zawady w Łądku-Zdroju.**

### **Pomoc zdrowotna dla nauczycieli**

Na podstawie art. 72 ustawy z dnia 26 stycznia 1982 r. Karta Nauczyciela (Dz.U.2021.1762) i uchwałą nr XXX/197/12 Rady Miejskiej Łądku-Zdroju z dnia 20 grudnia 2012 r. w sprawie określenia rodzajów świadczeń przyznawanych w ramach pomocy zdrowotnej dla nauczycieli korzystających z opieki zdrowotnej oraz warunków i sposobu ich przyznawania w roku 2021 przyznano świadczenia 12 nauczycielom, w tym emerytom, w kwocie **8 200,00 zł.**

### **Fundusz na nagrody dla nauczycieli**

Zgodnie z art. 49 ust. 1 pkt 1 i ust. 2 ustawy z dnia 26 stycznia 1982 r. Karta Nauczyciela (Dz.U.2021.1762) nagrody z okazji Dnia Edukacji Narodowej dla dyrektorów gminnych jednostek systemu oświaty i nauczycieli na wniosek dyrektora szkoły i przedszkola po zaopiniowaniu przez rady pedagogiczne w roku 2021 wyniosły **8 000,00 zł.**

## **4.5. Uczniowie i wychowankowie w jednostkach systemu oświaty Gminy Łądek-Zdrój**

Według stanu na dzień 30 września 2021 r. w roku szkolnym 2021/2022 w placówkach oświatowych prowadzonych przez Gminę Łądek-Zdrój z opieki w zakresie wychowania przedszkolnego korzystało 115 dzieci i uczyło się 542 uczniów.

Poniższa tabela przedstawia liczę uczniów/dzieci w poszczególnych placówkach.

JEDNOSTKA SYSTEMU OŚWIATY	LICZBA UCZNIÓW/ WYCHOWANKÓW do czerwca 2021 // od września 2021	LICZBA ODDZIAŁÓW
Przedszkole z Oddziałami Integracyjnymi	144 // <b>141</b>	6
Szkoła Podstawowa Nr 1 im. Janusza Korczaka	337 // <b>336</b>	16
Szkoła Podstawowa im. Wincentego Witosa	91 // <b>90</b>	8
Oddział Przedszkolny w Szkole Podstawowej im. Wincentego Witosa	16 // <b>17</b>	1
Liceum Ogólnokształcące im. Andrzeja Zawady	76 // <b>73</b>	4

Dane wg sprawozdania SIO na dzień 30 września 2020 r.

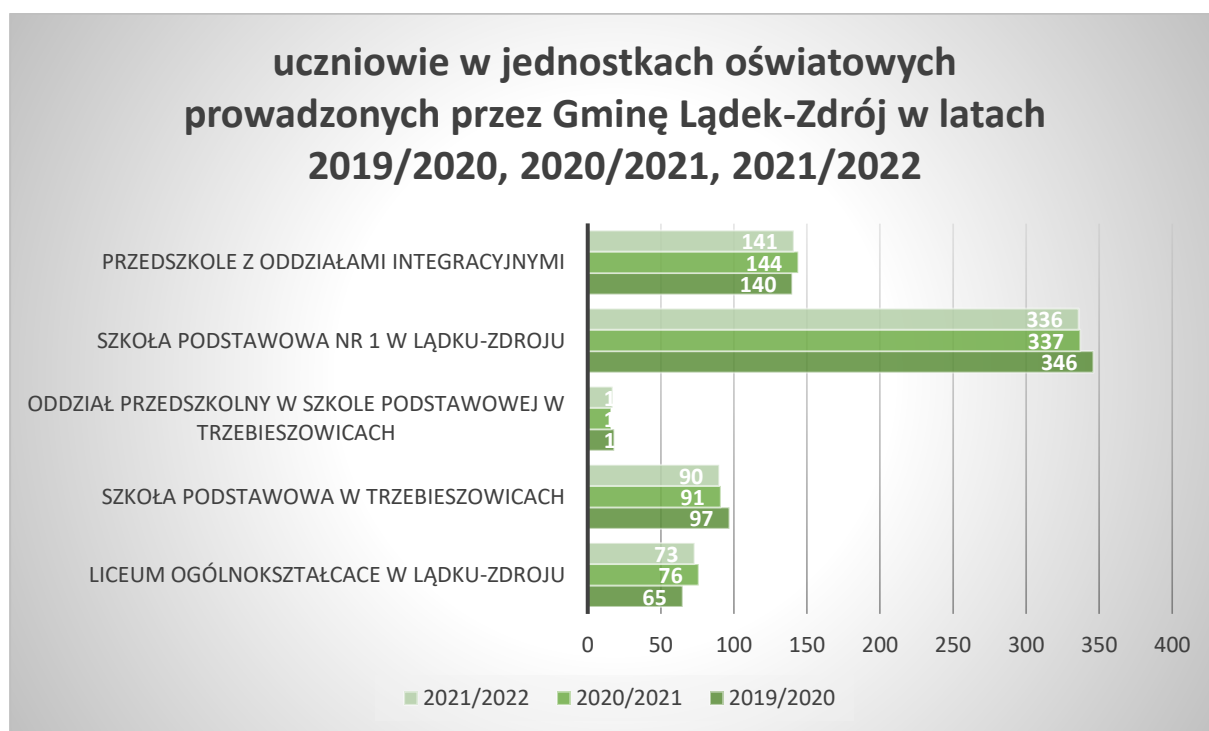

### **Zapewnienie warunków umożliwiających organizację nauki z dziećmi i młodzieżą objętymi kształceniem specjalnym**

Dla 14 dzieci i młodzieży objętych kształceniem specjalnym i uczęszczających do szkół specjalnych i integracyjnych oraz ośrodków szkolno-wychowawczych na terenie powiatu Gmina Łądek-Zdrój zorganizowała bezpłatny transport i opiekę w czasie przewozu.

W gminnych szkołach oraz przedszkolu i oddziale przedszkolnym w roku szkolnym 2020/2021, a więc w okresie 1 stycznia - 31 sierpnia 2021 r. uczyło się i wychowywało łącznie 9 dzieci objętych kształceniem specjalnym na podstawie orzeczeń uprawnionych do wydawania tego typu diagnoz instytucji psychologiczno-pedagogicznych (niepełnosprawność intelektualna w stopniu głębokim, autyzm, w tym zespół Aspergera, zagrożenie niedostosowaniem społecznym, uczeń słabosłyszący). Od 1 września do 31 grudnia 2021 r. liczba ta wzrosła do 15. Z ww. wychowankami przedszkola i uczniami szkół podstawowych prowadzono zajęcia rewalidacyjne, rewalidacyjno-wychowawcze, przy wsparciu nauczycieli współorganizujących edukację uczniów z niepełnosprawnościami, a także nauczanie indywidualne.

Dla dzieci i uczniów z dysfunkcjami, posiadających specyficzne problemy edukacyjne i psychologiczne, odczuwających bariery motywacyjne oraz sprawiających trudności wychowawcze dostosowano wymagania edukacyjne i kryteria oceniania oraz stosowano indywidualizację nauczania, zgodnie z zaleceniami zawartymi w opiniach poradni psychologiczno-pedagogicznych. Realizowano również szeroko rozumianą pomoc psychologiczno-pedagogiczną poprzez zajęcia dydaktyczno-wyrównawcze, korekcyjno-kompensacyjne, terapeutyczne, logopedyczne, kształtujące kreatywność i rozwijające uzdolnienia, rozwijające umiejętności personalne i wzmacniające relacje społeczne.

W niektórych przypadkach wsparciem objęto również rodziców i opiekunów prawnych dzieci i młodzieży.

W trosce o stan psychiczny dzieci i młodzieży udzielano im i ich rodzicom i opiekunom prawnym doraźnych porad i wsparcia poprzez rozmowy bezpośrednie, telefoniczne, on-line za pośrednictwem aplikacji platformy Microsoft Teams, e-dziennika, portali społecznościowych i korespondencji e-mail, z psychologiem, pedagogiem szkolnym, logopedą, wychowawcami oddziałów klasowych i przedszkolnych oraz współpracowano z pracownikami organu prowadzącego i nadzoru pedagogicznego oraz Ośrodka Pomocy Społecznej w Łądku-Zdroju i innymi instytucjami działającymi na rzecz pomocy i wsparcia dzieci i rodziny: z Poradnią Psychologiczno-Pedagogiczną w Bystrzycy Kłodzkiej i Poradnią Psychologiczno-Pedagogiczną w Kłodzku, wchodzącymi w skład Powiatowego Centrum Doradztwa i Poradnictwa Psychologiczno-Pedagogicznego w Kłodzku oraz z Powiatowym Centrum Pomocy Rodzinie i Zespołem ds. rodzinnej pieczy zastępczej, z Ośrodkiem

Interwencji Kryzysowej w Kłodzku, z Sądem Rejonowym III Wydział Rodzinny i Nieletnich i z Zespołem Kuratorów Sądowych, Ośrodkiem Pomocy Społecznej w Łądku-Zdroju oraz z instytucjami wspierającymi działania kulturalno-oświatowe.

Prowadzono także działania na rzecz upowszechniania wiedzy o zdrowiu psychicznym oraz miejscach, w których można otrzymać profesjonalną pomoc psychologiczną na terenie województwa dolnośląskiego.

**Wyżej wymienione zajęcia dodatkowe zostały sfinansowane ze środków przydzielonych przez Gminę Łądek-Zdrój** na podstawie art. 109 ustawy z dnia 14 grudnia 2016 r. Prawo oświatowe (Dz.U.2021.1082) oraz § 17 ust. 2 pkt 5, ust. 4 pkt 4 i ust. 6 pkt 5 rozporządzenia Ministra Edukacji Narodowej z dnia 28 lutego 2019 r. w sprawie szczegółowej organizacji publicznych szkół i publicznych przedszkoli (Dz.U.2019.502).

### **Informacja o wynikach egzaminu ósmoklasisty i maturalnego**

#### Egzamin ósmoklasisty

W Gminie Łądek-Zdrój do egzaminu ósmoklasisty przystąpiło: 34 uczniów w Szkole Podstawowej Nr 1 im. Janusza Korczaka w Łądku-Zdroju i 12 w Szkole Podstawowej im. Wincentego Witosa w Trzebieszowicach.

W wyniku trwającego czasowego ograniczenia funkcjonowania jednostek systemu oświaty w sytuacji epidemiologicznej w roku szkolnym 2020/2021 egzaminy ósmoklasistów odbyły się w dniach 25-27 maja 2021 r., w systemie stacjonarnym, z zachowaniem reżimu sanitarnego.

Wyniki egzaminu ósmoklasisty obrazuje poniższa tabela:

	WYNIKI EGZAMINÓW [%] *								
	język polski			matematyka			język angielski		
	województwo	powiat	szkoła	województwo	powiat	szkoła	województwo	powiat	szkoła
Szkoła Podstawowa im. Janusza Korczaka			48			40			57
Szkoła Podstawowa im. Wincentego Witosa	57,85	55,34	45	45,38	38,65	33	66,18	59,03	44

## Egzamin maturalny

Egzamin maturalny odbył się w dniach 4-20 maja 2021 r. w sesji głównej, w dodatkowej – w dniach 1-16 czerwca 2021 r. oraz w poprawkowej – 24 sierpnia 2021 r.

Do egzaminu przystąpiło 12 uczniów klasy trzeciej Liceum Ogólnokształcącego im. Andrzeja Zawady w Łądku-Zdroju. Do egzaminu poprawkowego przystąpiło 3 uczniów; do egzaminów klasyfikacyjnych, zorganizowanych z uwagi na różnice programowe, przystąpiło 3 uczniów. Wszyscy otrzymali oceny pozytywne.

Uczniowie w Liceum Ogólnokształcącym im. Andrzeja Zawady w Łądku-Zdroju zdawali egzaminy z przedmiotów obowiązkowych na poziomie podstawowym i rozszerzonym; z przedmiotów dodatkowych zainteresowaniem wybrano następujące przedmioty: biologia (6 uczniów), geografia (1 uczeń), chemia (3 uczniów) i fizyka (2 uczniów).

Szczegółowe wyniki egzaminu maturalnego [%]\* przedstawia poniższa tabela:

poziom	język polski				matematyka				język angielski			
	kraj	woj.	powiat	szkoła	kraj	woj.	powiat	szkoła	kraj	woj.	powiat	szkoła
podstawa	58	56,35	51,77	68,58	62	53,57	47,10	56,33	82	77,20	73,36	84,50
rozszerzenie	52	49,96	48,05	48	40	28,07	17,53	18	70	65,60	58,16	55
					biologia		chemia		fizyka		geografia	
liczba uczniów zdających					6		3		2		1	
wynik egzaminu na poziomie rozszerzonym					25		29		25		28	

## Indywidualne wyróżnienia dla uczniów legitymujących się wybitnymi osiągnięciami

Nagrody Burmistrza Łądku-Zdroju

Zgodnie z art. 71 ust. 1 i 2 ustawy z dnia 27 października 2017 r. o finansowaniu zadań oświatowych (Dz.U.2021.1930) i § 2 ust. 1 pkt 2 uchwały nr XXXIX/259/2021 Rady Miejskiej Łądku-Zdroju z dnia 26 sierpnia 2021 r. w sprawie ustalenia regulaminu określającego szczegółowe warunki udzielania pomocy uzdolnionym dzieciom i młodzieży pobierającym naukę na terenie Gminy Łądek-Zdrój w związku z art. 90t



ustawy z dnia 7 września 1991 r. o systemie oświaty (Dz.U.2021.1915) przyznano **Nagrody Burmistrza Łądka-Zdroju** w wysokości **2 800,00 zł** trzem uczniom ostatnich klas szkół podstawowych i ponadpodstawowej, kończącym naukę w roku szkolnym 2020/2021, których średnia ocen w klasyfikacji rocznej była najwyższa w szkołach, do których uczęszczali.

### **Inne formy nagradzania uczniów za wysokie wyniki w nauce oraz osiągnięcia sportowe**

Na podstawie art. 90g ww. ustawy o systemie oświaty przyznano stypendia za wyniki w nauce i osiągnięcia sportowe na łączną kwotę **7 882 zł**:

jednostka systemu oświaty	stypendium za wyniki w nauce i osiągnięcia sportowe		
	liczba		kwota [zł]
	semestr I	semestr II	
Liceum Ogólnokształcące im. Andrzeja Zawady	6	7	3000,00
Szkoła Podstawowa Nr 1 im. Janusza Korczaka	3	13	3890,00
Szkoła Podstawowa im. Wincentego Witosa	0	4	992,00

Zgodnie z przepisami wynikającymi z ww. ustaw i § 2 ust. 1 pkt 1 ww. uchwały uzdolnionym uczniom pobierającym naukę na terenie Gminy Łądek-Zdrój przyznawane są również stypendia Rady Miejskiej Łądek-Zdroju w dziedzinie naukowej, artystycznej i sportowej.

Uczniom szkół podstawowych i ponadpodstawowych, zamieszkałych na terenie Gminy Łądek-Zdrój, przyznawane są również nagrody za osiągnięcia sportowe na podstawie uchwały nr XXXVIII/248/2017 Rady Miejskiej Łądek-Zdroju z dnia 20 marca 2017 r. w sprawie określenia szczegółowych zasad i trybu przyznawania i pozbawiania oraz rodzajów i wysokości stypendiów sportowych, nagród i wyróżnień.

### **Realizacja obowiązku nauki**

Zgodnie z art. 41 ust. 1 ustawy z dnia 14 grudnia 2016 r. Prawo oświatowe (Dz.U.2021.1082) gmina jest zobowiązana do kontroli spełniania obowiązku nauki przez młodzież zamieszkałą na terenie tej gminy. W związku z

prowadzeniem kontroli realizacji obowiązku nauki przez uczniów zamieszkałych na terenie Gminy Łądek-Zdrój uzyskano informacje:

od dyrektorów szkół ponadpodstawowych na podstawie art. 36 ust. 15 ww. ustawy;

od rodziców na podstawie art. 40 ust. 2 ww. ustawy – w wyniku czynności kontrolnych w przypadku uczniów, o których nie uzyskano informacji jak w pkt 1 (czynności kontrolne we współpracy ze Strażą Miejską w Łądku-Zdroju oraz korespondencja z rodzicami nieletnich).

### **Pracownicy młodociani**

Art. 122 ust. 6 ustawy z dnia 14 grudnia 2016 r. Prawo oświatowe stanowi o tym, iż wójt (burmistrz, prezydent miasta) właściwy ze względu na miejsce zamieszkania młodocianego pracownika przyznaje dofinansowanie kosztów kształcenia młodocianego pracownika pracodawcom, którzy zawarli z młodocianymi pracownikami umowę o pracę w celu przygotowania zawodowego, nauki zawodu i/lub przyuczenia do wykonywania określonej pracy. Powyższy przepis jest uszczegółowiony o stosowne rozporządzenia: Rady Ministrów z dnia 28 maja 1996 r. w sprawie przygotowania zawodowego młodocianych i ich wynagradzania (Dz.U.2018.2010) oraz Ministra Edukacji Narodowej z dnia 22 lutego 2019 r. w sprawie praktycznej nauki zawodu (Dz.U.2019391).

Na podstawie ww. przepisów i umowy z Wojewodą Dolnośląskim, reprezentowanym przez Dolnośląskiego Kuratora Oświat, w sprawie wysokości i trybu przekazywania w 2021 r. środków Funduszu Pracy z przeznaczeniem dla gmin na dofinansowanie pracodawcom kosztów kształcenia młodocianych pracowników oraz ich rozliczania, w roku 2021 wydano 3 decyzje o dofinansowaniu kosztów kształcenia młodocianego pracownika na łączną kwotę 21 420,76 zł, w tym: dwie z tytułu dofinansowania kosztów nauki zawodu i jedną z tytułu dofinansowania kosztów przyuczenia do wykonywania określonej pracy.

### **Realizacja zadań oświatowych przez Gminę Łądek-Zdrój i prowadzone przez nią jednostki systemu oświaty**

Gmina Łądek-Zdrój jako organ prowadzący dla ww. jednostek systemu oświaty zgodnie z art. 10 ust. 1 i art. 11 ust. 2 ustawy z dnia 14 grudnia 2016 r. Prawo oświatowe zapewniła w bezpiecznych i higienicznych warunkach kształcenie, wychowanie i opiekę w przedszkolach, szkołach podstawowych i prowadzonej przez siebie szkole ponadpodstawowej oraz:

1) zapewniła nieprzerwaną obsługę administracyjną, prawną, finansową i organizacyjną jednostek systemu oświaty;

2) wykonywała czynności w sprawach z zakresu prawa pracy w stosunku do dyrektora szkół i przedszkola w celu zapewnienia ciągłości ich pracy na rzecz dzieci i uczniów;

3) zawarła porozumienie z kontraktorem Dolnośląskiego Oddziału NFZ DirectMedic w zakresie obsługi świadczeń stomatologicznych w Dentobusie Dolnośląskim w ramach przekazywania do prowadzonych przez siebie jednostek systemu oświaty informacji o podmiotach wykonujących działalność leczniczą udzielających świadczeń zdrowotnych w zakresie leczenia stomatologicznego dla dzieci i młodzieży, finansowanych ze środków publicznych.

Zgodnie z art. 11 ust. 7 ustawy Prawo oświatowe Burmistrz Łądko-Zdrój jako organ wykonawczy Gminy Łądek-Zdrój przedstawił Radzie Miejskiej Łądko-Zdrój jako organowi stanowiącemu Gminy Łądek-Zdrój informację o realizacji zadań oświatowych Gminy za rok szkolny 2020/2021, w tym o wynikach egzaminu ósmoklasisty i maturalnego, z uwzględnieniem działań nakierowanych na kształcenie uczniów ze specjalnymi potrzebami edukacyjnymi i podejmowanych przez szkoły prowadzone przez Gminę.

Wszystkie jednostki systemu oświaty Gminy Łądek-Zdrój we współpracy z organem stanowiącym i wykonawczym Gminy oraz z pozostałymi jednostkami podległymi spełniają warunki i zapewniają – w miarę możliwości finansowych oraz kwalifikacji zatrudnionych pracowników – szeroko rozumianą ofertę dydaktyczną, wychowawczo-opiekuńczą i rozwijającą zainteresowania i uzdolnienia dzieci i młodzieży. Należą do niej m.in.:

- 1) zapewnienie bezpiecznych i higienicznych warunków nauki, wychowania i opieki;
- 2) realizacja dodatkowych zajęć pozalekcyjnych o szerokim spektrum tematycznym i zróżnicowanym stopniu trudności, wzbogacających wiedzę i rozwijających kompetencje dzieci i uczniów, pozwalających na niwelowanie i wyrównywanie zaległości edukacyjnych oraz zapewniających równomierny wzrost umiejętności potrzebnych w życiu społecznym (szkoły podstawowe i liceum);
- 3) zróżnicowanie profili w liceum opracowane na podstawie diagnozy uczniów klas VIII szkół podstawowych;
- 4) uczestnictwo w programach i projektach edukacyjnych, w warsztatach i szkoleniach podnoszących i uzupełniających kwalifikacje zawodowe lub aktualizujących uprawnienia kadry pedagogicznej i niepedagogicznej; udział w konkursach i innych formach aktywności w różnych dziedzinach tematycznych;

- 5) zapewnienie warunków umożliwiających stosowanie specjalnej organizacji nauki i metod pracy dla dzieci i młodzieży objętych kształceniem specjalnym i z dysfunkcjami poprzez szereg zajęć rewalidacyjnych, wspomaganych przez nauczyciela i specjalistów w określonych dziedzinach (terapeuty pedagogicznego, logopedy, psychologa i pedagoga szkolnego);
- 6) realizacja dodatkowych zajęć wspomagających uczniów w opanowaniu i utrwalaniu wiadomości i umiejętności z wybranych obowiązkowych zajęć edukacyjnych z zakresu kształcenia ogólnego oraz zajęć z języka mniejszości narodowej, języka mniejszości etnicznej i języka regionalnego, realizowanych w ramach dodatkowego ich dofinansowania z rezerwy części oświatowej subwencji ogólnej
- 7) wykonywanie bieżących prac konserwacyjnych obiektów szkolnych oraz zadań inwestycyjnych w tym zakresie, wyposażanie pracowni przedmiotowych i wzbogacanie infrastruktury jednostek systemu oświaty w pomoce dydaktyczne i sprzęt niezbędny do pełnej realizacji programów nauczania, zajęć rozwijających kompetencje uczniów, programów wychowawczo-profilaktycznych, przeprowadzania egzaminów oraz wykonywania innych zadań statutowych;
- 8) motywowanie, nagradzanie i promowanie za wysokie wyniki w nauce, osiągnięcia artystyczne i sportowe dzieci i uczniów oraz motywowanie prowadzących ich opiekunów w szkołach, przedszkolu, rodziców i opiekunów prawnych i pozostałych jednostek zajmujących się rozwojem indywidualnym dzieci i młodzieży poprzez przyznanie nagród i promocję na łamach prasy lokalnej i stron internetowych szkół;
- 9) współpraca z radami rodziców oraz instytucjami wspierającymi działalność jednostek oświatowych.

## 4.6. ŻŁOBEK GMINNY W ŁĄDKU-ZDROJU

Gmina Łądek-Zdrój prowadzi od roku 2019 Żłobek Gminny z siedzibą w budynku Przedszkola z Oddziałami Integracyjnymi w Łądku-Zdroju przy ul. Powstańców Wielkopolskich 26A i kierowaną przez wspólnego dyrektora, pozostającą w strukturze działań Inspektoratu ds. oświaty Urzędu Miasta i Gminy Łądek-Zdrój – placówkę zajmującą się opieką nad dziećmi do lat 3, na podstawie ustawy z dnia 4 lutego 2011 r. o opiece nad dziećmi do lat 3 (Dz.U.2021.75), rozporządzenia Ministra Pracy i Polityki Społecznej z dnia 10 lipca 2014 r. w sprawie wymagań lokalowych i sanitarnych jakie musi spełniać lokal, w którym ma być prowadzony żłobek lub klub dziecięcy (Dz.U.2019.72), uchwały nr LXIII/421/2018 Rady Miejskiej Łądku-Zdroju z dnia 18 października 2018 r. w sprawie przyjęcia planu nadzoru nad żłobkami, klubami dziecięcymi oraz dziennymi opiekunami i innymi przepisami regulującymi m. in. zatrudnianie pracowników.

Żłobek Gminny w Łądku-Zdroju jest dostosowany do potrzeb dzieci niepełnosprawnych i wyposażony w specjalistyczne narzędzia do rozpoznawania potrzeb rozwojowych i edukacyjnych oraz możliwości psychofizycznych dzieci, wspomagania rozwoju i prowadzenie terapii dzieci ze specjalnymi potrzebami edukacyjnymi, a także posiada udogodnienia architektoniczne dla dzieci niepełnosprawnych ruchowo.

Zgodnie ze stanem na dzień 31 grudnia 2021 r. dane dotyczące żłobka przedstawia poniższa tabela:

forma opieki	dzienna
czas pracy żłobka	od poniedziałku do piątku w godz. 6:30-16:00
liczba dzieci wg stanu na 31.12.2021 r.	20
opiekunowie dzienni i pomoc opiekuna	5 pracowników / 5 etatów
pracownicy administracji i obsługi (dyrektor, gł. księgowy, intendent, kucharz, konserwator)	5 pracowników / 2,75 etatu
dzienna opłata za wyżywienie	6,00 zł
opłata dzienna	12,00 zł
dochód zrealizowany z tytułu opłat za opiekę nad dziećmi i ich wychowanie wraz z wyżywieniem	54 890,73 zł
wysokość otrzymanych dotacji ze środków publicznych	299 969,96 zł (dotacja gminy)
	153 510,34 zł (dotacja UE)

## 5. Promocja, kultura, sport i rekreacja

### 5.1. Promocja Gminy

#### 5.1.1. Współpraca Gminy Łądek-Zdrój

W ramach umów partnerskich Gmina Łądek-Zdrój współpracuje z następującymi gminami i miastami z kraju i Europy:

Polska:

- Gmina Wicko,
- Miasto Rychwał,

Republika Czeska,

- Klasterec nad Orlicí,
- Bystrec,
- Miastó Svitavy.
- Javórník,

Współpraca z gminami lub miastami polskimi polega z reguły na wspólnej wymianie doświadczeń oraz rozwiązań w zakresie zarządzania jednostkami samorządowymi, współpracy samorządów oraz wspieraniu obustronnych działań w zakresie promocji, turystyki i organizacji wypoczynku dla dzieci i młodzieży (wycieczki i pobyty letnie i zimowe).

W 2021 roku – mając na uwadze okres pandemii koronawirusa, w tym zmieniających się obostrzeń utrudniających nie tylko organizację spotkań ale także przemieszczanie się – kontakty między partnerami zostały ograniczone do minimum. W szczególności kontakty te dotyczyły sytuacji pandemicznej na terenie partnerów oraz ewentualnych regulacji i działań pomocowo-profilaktycznych związanych z przeciwdziałaniem rozprzestrzenianiu się Covid-19. W dalszym ciągu na szansę realizacji czeka podpisanie obustronnej umowy współpracy pomiędzy Łądkiem-Zdrojem a Moralzarzal - miastem w Hiszpanii. Umowę o długofalowej współpracy obu miejscowości planuje się podpisać w najbliższych miesiącach 2022r., jeżeli tylko pozwoli na to ogólnoswiatowa sytuacja związana z panującą pandemią oraz wojną na Ukrainie.

Mimo ciągłego okresu pandemii koronawirusa rok 2021 mimo wszystko charakteryzował się ciągłością współpracy partnerskiej gminy Łądek-Zdrój nie tylko pomiędzy miastami ale także pomiędzy wieloma instytucjami bądź stowarzyszeniami (zarówno z kraju jak i z zagranicy).

W ramach pracy Wydziału Promocji, Sportu, Turystyki i uzdrowiska UMiG w Łądku-Zdroju gmina Łądek-Zdrój podejmowała i wspierała inicjatywy oraz przedsięwzięcia, które wpisują się w szeroko pojętą współpracę partnerską – zarówno na poziomie działań interregionalnych (współpraca miast i regionów) jak i instytucjonalnych (stowarzyszenia, instytucje naukowe, organizacje, itp.).

Z uwagi na ogólnoswiatową sytuację działania te w większości przybrały formę cyfrową (webinaria, konferencje, spotkania i czaty on-line).

Warto zaznaczyć, że przeprowadzone w 2021r. przez komórkę UMiG działania miały ścisły związek z prowadzoną przez łądecki samorząd polityką w zakresie prowadzonych jak i planowanych do wykonania inwestycji oraz promocją gminy. Spory zakres działań zdominowany był także sytuacją pandemiczną (akcje informacyjno-profilaktyczne, wsparcie innych komórek UMiG w Łądku-Zdroju w okresie absencji pracowników poszczególnych wydziałów, wspieranie akcji profilaktycznych, itp.).

W ramach współpracy partnerskiej w 2021 r. wykonano następujące działania:

### **Styczeń-Grudzień 2021**

#### **Współpraca partnerska w ramach projektu „Singletrack Orlicko-Kladsko”**

Działanie polegało na prowadzeniu działań związanych z uczestnictwem gminy Łądek-Zdrój w transgranicznym projekcie „Singletrack Orlicko-Kladsko”, w ramach którego na terenie gminy Łądek-Zdrój wybudowano i uruchomiono trzecią pętlę jednokierunkowej trasy rowerowej, tzw. Pętlę Trojak (5km). Działanie polegało na prowadzeniu działań projektowych w zakresie części dotyczącej trasy powstałej na terenie Łądka-Zdroju (konsultacje z partnerami projektu, praca w generatorze wnioskowym – sprawozdania z realizacji, rozliczanie, dokumentacja oraz czynności związane z utrzymaniem powstałego systemu jednokierunkowych tras typu „singletrack”).

### **Styczeń-Grudzień 2021**

#### **Współpraca partnerska z gminą Wicko**

Działanie polegało na bezpośrednich kontaktach (telefon, czaty on-line) przedstawicieli gminy – zarówno władz jak i pracowników urzędów – w szczególności w zakresie rozwiązań i profilaktyki związanej z przeciwdziałaniem rozprzestrzenianiu się Covid-19.

### **Styczeń-Grudzień 2021**

#### **Współpraca partnerska z Rychwałem**

Działanie polegało na bezpośrednich kontaktach (telefon, czaty on-line) przedstawicieli gminy – zarówno władz jak i pracowników urzędów – w szczególności w zakresie rozwiązań i profilaktyki związanej z

przeciwdziałaniem rozprzestrzenianiu się Covid-19 oraz doraźnych spotkaniach przedstawiciele obu samorządów podczas wydarzeń lokalnych miejscowości partnerskich.

### **Styczeń-Grudzień 2021**

#### **Współpraca partnerska ze Svitavami i Javornikiem (Republika Czeska)**

Działanie polegało na cyfrowych kontaktach (telefon, czaty on-line) przedstawiciele gminy – zarówno władz jak i pracowników urzędów – w szczególności w zakresie rozwiązań i profilaktyki związanej z przeciwdziałaniem rozprzestrzenianiu się Covid-19 oraz ewentualnej współpracy po złuzowaniu obostrzeń pandemicznych.

W dużej mierze współpraca polegała także na wymianie informacji dotyczących przekraczania granicy polsko-czeskiej, zarówno w sensie turystycznym, pracowniczym jak i tranzytowym, w szczególności w oparciu o lokalne przejścia graniczne (funkcjonujące często w formie przejść tzw. małego ruchu granicznego).

### **Styczeń-Grudzień 2021**

#### **Współpraca partnerska w ramach Stowarzyszenia Gmin Uzdrowiskowych RP**

W przypadku SGU RP działanie w większości polegało na wymianie informacji i doświadczeń korzystnych i istotnych z poziomu funkcjonowania samorządów uzdrowiskowych, w tym na bieżąco prowadzone były spotkania, konferencje i konsultacje (z reguły w formie cyfrowej - czaty on-line, webinaria, itp.) przedstawiciele gminy - w szczególności w zakresie regulacji dotyczących pandemii koronawirusa oraz trudnej sytuacji miejscowości uzdrowiskowych w okresie wprowadzanych obostrzeń. Ważnym aspektem wymiany informacji i współpracy partnerskiej były działania w obszarze planowania strategii i alokacji środków z kolejnego okresu programowania UE (wypracowywanie modelu wysokości, podziału i dystrybucji środków finansowych w sposób jak najbardziej transparentny, odzwierciedlający realne potrzeby gmin uzdrowiskowych).

#### **Walne zgromadzenie członków Stowarzyszenia Gmin Polskich Euroregionu Glacensis w Kłodzku - reprezentowanie gminy Łądek-Zdrój.**

Działanie polegało na reprezentowaniu gminy Łądek-Zdrój – członka stowarzyszenia - podczas odbywającego się minimum raz w roku Walnego Zgromadzenia Członków Stowarzyszenia Gmin Polskich Euroregionu Glacensis. Podobnie jak w 2020r., poruszano kwestie związane z



problematyką utrzymania realizowanych pod egidą Stowarzyszenia projektów, w szczególności projektu „Singletrack Glacensis”, „Singletrack Orlicko-Kladsko” oraz nowego międzygminnego projektu „Żyjemy Razem”..

### 5.1.2. Członkostwo Gminy Łądek-Zdrój

Gmina Łądek-Zdrój jest członkiem kilku organizacji i stowarzyszeń skupiających samorządy o lokalnym ogólnopolskim oraz międzynarodowym zasięgu:

#### **European Historical Thermal Town Association**

W 2019 r. nastąpiło zwieńczenie starań gminy Łądek-Zdrój w zakresie przyjęcia Kurortu do prestiżowego stowarzyszenia EHTTA (European Historic Thermal Towns Association) – dzięki temu działaniu Kurort Łądek-Zdrój dołączył do grona europejskich historycznych miast termalnych.

Przyjęcie Łądka-Zdroju w poczet członków EHTTA to bardzo ważne wydarzenie w skali naszego kraju – Łądek-Zdrój jest pierwszym i jak na razie jedynym miastem z Polski, obok tak znanych i prestiżowych europejskich uzdrowisk jak m. in. Baden-Baden w Niemczech, Karlove Vary z Republiki Czeskiej czy Pammukale z Turcji.

Pod względem współpracy na bieżąco prowadzone były spotkania, konferencje i konsultacje (w formie cyfrowej - czaty on-line, webinaria, itp.) przedstawicieli gminy - w szczególności w zakresie regulacji dotyczących pandemii koronawirusa oraz trudnej sytuacji miejscowości uzdrowiskowych w okresie wprowadzanych obostrzeń. Ważnym aspektem wymiany informacji i współpracy partnerskiej były działania w obszarze ekologicznych rozwiązań w miejscowościach uzdrowiskowych (produkcja nie modyfikowanej, zdrowej żywności, redukcja niskiej emisji, produkcja „zielonej” energii, itd.).

Warto zaznaczyć, że wszyscy członkowie EHTTA są częścią organizacji o konkretnych celach i celach dotyczących zachowania i ochrony dziedzictwa termicznego i kultury, a także stali się częścią Europejskiej Drogi Kulturalnej certyfikowanej przez Radę Europy.



Członkostwo w EHTTA jest efektywną i nowoczesną formą promocji m.in. przez międzynarodowy portal prowadzony m.in. w języku angielskim, liczne wydarzenia kulturalne o charakterze międzynarodowym organizowane

na szlaku tras kulturowych oraz szereg wspólnych projektów, w których Gmina Łądek-Zdrój może brać czynny udział.

### **Stowarzyszenie Gmin Uzdrawiskowych RP**

SGU RP jest ogólnopolską organizacją skupiającą gminy o podobnym charakterze i profilu działania, które posiadają na swoim terenie uzdrowiska lub obszary ochrony uzdrowiskowej, albo też pretendują do uzyskania statusu uzdrowiska. Stowarzyszenie udziela licznych konsultacji i wspomaga procesy uzyskania statusu uzdrowiska lub obszaru ochrony uzdrowiskowej gmin, na terenie których istnieje możliwość utworzenia uzdrowiska.



SGU RP ma przypisane wiele zadań, związanych z reprezentowaniem interesów gmin uzdrawiskowych, zarówno na szczeblu ogólnopolskim jak i międzynarodowym. Jednak najważniejszymi są:

obrona i reprezentowanie interesów gmin uzdrawiskowych,  
wspieranie wszelkich działań mających na celu rozwój polskich uzdrawisk,  
promocja uzdrawisk w kraju i za granicą.

### **Stowarzyszenie Gmin Ziemi Kłodzkiej**

Ideą Stowarzyszenia Gmin Ziemi Kłodzkiej jest wspieranie idei samorządu terytorialnego i promocji regionu. Członkami Stowarzyszenia jest 16 samorządów gminnych subregionu z powiatu kłodzkiego i ząbkowickiego, w tym gmina Łądek-Zdrój.

W ramach porozumień i umów partnerskich z SGZK gmina Łądek-Zdrój jest Beneficjentem projektów współfinansowanych ze środków UE, tj.:

- **SINGLETRACK GLACENSIS**

Projekt dotyczy wykonania na terenie gminy Łądek-Zdrój 22 kilometrów tras rowerowych typu SINGLETRACK (w uproszczeniu: singletrack – jednokierunkowa ścieżka o szutrowej nawierzchni, przeznaczona do jazdy na rowerze, wytyczona zwykle poza obecnymi szlakami pieszymi lub drogowymi). Prace do wykonania przewidywały wytyczenie i budowę ścieżek oraz koniecznych urządzeń technicznych (m. in. przepusty, mostki, bramy wjazdowe oraz oznakowanie) – ich wartość w ramach powyższego działania tu kwota 1.290 590,- zł.

Wykonanie powyższych ścieżek zrealizowane zostało do jesieni 2018 roku i jest związane z realizacją przez Gminę Łądek-Zdrój projektu z udziałem środków Unii Europejskiej w ramach Regionalnego Programu Operacyjnego Województwa Dolnośląskiego 2014-2020, współfinansowanego ze środków Unii Europejskiej, Europejskiego Funduszu Rozwoju Regionalnego – Nr projektu/naboru: RPDS.04.0401-IZ.00-02-191/16 – OSI, nazwa projektu: SINGLETRACK GLACENSIS.

W powyższym projekcie – oprócz Gminy Łądek-Zdrój – uczestniczą gminy: Bardo, Kłodzko, Stronie Śląskie, Łądek-Zdrój, Bystrzyca Kłodzka, Międzyzlesie i Złoty Stok. Liderem przedsięwzięcia jest Stowarzyszenie Gmin Ziemi Kłodzkiej.

- **SINGLETRACK ORLICKO – KLADSKO**

Projekt dotyczy wykonania na terenie gminy Łądek-Zdrój 7 kilometrów trasy rowerowej typu SINGLETRACK (w uproszczeniu: singletrack – jednokierunkowa ścieżka o szutrowej nawierzchni, przeznaczona do jazdy na rowerze, wytyczona zwykle poza obecnymi szlakami pieszymi lub drogowymi). Prace do wykonania przewidują wytyczenie i budowę „Pętli Trojak” oraz koniecznych urządzeń technicznych (m. in. prze-pusty, mostki, bramy wjazdowe oraz oznakowanie).

Projekt polsko-czeski nr rej. CZ.11.2.45/0.0/0.0/16\_025/0001239, realizowany w ramach programu Interes V-A Republika Czeska-Polska w ósmi priorytetowej 2; w ramach priorytetu inwestycyjnego Wspieranie wzrostu gospodarczego sprzyjającego zatrudnieniu poprzez rozwój potencjału endogeni-cznego jako elementu strategii terytorialnej dla określonych obszarów, w tym poprzez przekształcenie upadających regionów przemysłowych i zwiększenie dostępu do określonych zasobów naturalnych i kulturowych oraz ich rozwój, przewidywany jest do realizacji w latach 2018-2020.

### **Stowarzyszenie Euroregion Glacensis**

Euroregion Glacensis powstał w 1996 roku. Umowę Ramową o utworzeniu Euroregionu w Hradcu Kralóve podpisały wówczas Stowarzyszenie Gmin Ziemi Kłodzkiej wraz z Regionalnym Stowarzyszeniem do spraw Współpracy Pogranicza Czech, Moraw i Ziemi Kłodzkiej. Siedzibą polskiego sekretariatu jest Kłodzko, natomiast czeski sekretariat znajduje się w Rychnóve nad Kneznóu.

Głównym celem Euroregionu Glacensis jest wspieranie polsko – czeskiej współpracy przygranicznej oraz rozwój przygranicznego obszaru, powiązany z geofizycznymi oraz historyczno-politycznymi uwarunkowaniami. Wsparcie to odbywa się m. in. poprzez promocję i współpracę transgraniczną, Fundusze Mikroprojektów



oraz inne programy UE. Euroregion po polskiej stronie obejmuje obszar powiatów: dzierzoniowskiego, kłodzkiego, strzelińskiego, wałbrzyskiego i ząbkowickiego. Po czeskiej stronie aktywność dotyczy powiatów: Nachód, Rychnów nad Kneznou, Hradec Kralove, Trutnov, Jicin, Chrudim, Svitavy, Usti nad Orlicí, Pardubice, Jeseník i Sumperek. Obecnie członkami euroregionu po polskiej stronie są 34 samorządy gminne oraz 3 powiaty. Po czeskiej stronie członkami jest 109 miast i gmin oraz samorządy krajów (województw) Kralovohradeckehó, Pardubickehó i Olomouckehó.

## **Dolnośląska Organizacja Turystyczna**

Zgodnie ze statutem Stowarzyszenie zajmuje się szeroko pojętą promocją Dolnego Śląska, jaków regionu posiadającego doskonałe położenie na pograniczu z Niemcami i Czechami, również jaków regionu charakteryzującego się zróżnicowanym krajobrazem przyrodniczym oraz bogactwem wspaniałych pomników historii i kultury śląskiej. Celem działań DOT jest promocja regionu i tworzenie pozytywnego wizerunku Dolnego Śląska jaków krainy wartej odwiedzenia i zwiedzenia, regionu atrakcyjnego dla turystów. Główny cel statutowy DOT – wspieranie rozwoju turystyki oraz prowadzenie promocji Dolnego Śląska – realizowany jest poprzez takie działania jak:

- kreowanie pozytywnego z punktu widzenia turystyki wizerunku regionu w kraju i za granicą,
- organizowanie i rozwijanie działań na rzecz promocji turystycznej Dolnego Śląska i rozwoju turystyki,
- stworzenie zintegrowanego, regionalnego systemu informacji turystycznej,
- badania i analizy ruchu turystycznego na Dolnym Śląsku,
- inicjowanie i wspomaganie planów rozwoju i modernizacji infrastruktury turystycznej,
- szkolenia i doskonalenie kadr dla potrzeb turystyki,
- inspirowanie i współudział w tworzeniu lokalnych organizacji turystycznych w gminach i powiatach.



Członkostwo w DOT to także możliwość nieodpłatnego kolportażu i prezentacji materiałów reklamowych gminy – folderów i ulotek – w atrakcyjnych, o dużym nasileniu ruchu komunikacyjnego, miejscach ważnych dla regionu, jak np. lotnisku lub dworzec kolejowy we Wrocławiu.

## **Kłodzka Wstęga Sudetów – Lokalna Grupa Działania (LGD)**

Kłodzka Wstęga Sudetów – Lokalna Grupa Działania (LGD) to organizacja, której głównym celem jest pomóc w aktywizacji obszarów wiejskich. Głównym celem stowarzyszenia jest doradztwo jak i gdzie pozyskiwać fundusze europejskie dla realizacji pomysłów wychodzących ze strony samorządów, stowarzyszeń lub przedsiębiorców, w szczególności działań mających odzwierciedlenie na terenach wiejskich.

# **Kłodzka Wstęga Sudetów**

Lokalna Grupa Działania



W skład LGD KWS, poza gminą Łądek-Zdrój, wchodzi 10 gmin położonych w granicach administracyjnych powiatu kłodzkiego. Wśród członków LGD są przedstawiciele sektora publicznego – samorządy lokalne i podmioty od nich zależne, przedstawiciele sektora społecznego – lokalne organizacje pozarządowe i przedstawiciele sektora gospodarczego – firmy, w tym osoby prowadzące działalność gospodarczą oraz rolniczą, jak również mieszkańcy nie przypisani do żadnego z ww. sektorów.

W ramach członkostwa w KWS LGD gmina Łądek-Zdrój, ma możliwość aplikowania o wsparcie finansowe przedsięwzięć dofinansowanych za pomocą środków UE.

### **5.1.3. Pozostałe formy działania i współpracy**

#### **Program „Dolny Śląsk. Zielona dolina żywności i zdrowia”**

Program „Dolny Śląsk. Zielona dolina żywności i zdrowia” obejmuje działania na płaszczyznach: naukowej, edukacyjnej, biznesowej i społecznej. Idea projektu jest wykorzystanie zasobów intelektualnych i technologicznych, doświadczenia organizacyjnego – między nauką, biznesem i administracją regionu. Specyfika i bogactwa naturalne obszaru wskazują, że region – przy dobrej współpracy instytucjonalnej podmiotów – może stać się znaczącym na światowych rynkach producentem żywności ekologicznej, suplementów diety, nutraceutyków oraz żywności wysokiej jakości.

Udział gminy Łądek-Zdrój w powyższym programie traktuje się ze strony samorządu jako szansę oraz dodatkowe narzędzie planowanego ukierunkowania gminy w stronę gminy samowystarczalnej energetycznie ekologicznej – w szczególności w zakresie szeroko pojętego BIO-biznesu.

## **Klaster Energii ARES**

Klaster Energii ARES (Autonomiczny Region Energetyczny Sudety) powstał jako inicjatywa pięciu gmin powiatu kłodzkiego. Założycielami Klastra są: Gmina Miejska Duszniki-Zdrój, Gmina Miejska Kudowa-Zdrój, Miasto i Gmina Łądek-Zdrój, Gmina Miejska Polanica-Zdrój, Miasto i Gmina Szczytna.

Klaster ARES jest inicjatywą otwartą dla pozostałych gmin powiatu kłodzkiego oraz dla przedsiębiorców, spółdzielni, wspólnot i stowarzyszeń działających na terenie gmin – członków Klastra.



Klastry energii określone są przez Ustawę o Odnawialnych Źródłach Energii (Ustawa o odnawialnych źródłach energii z dnia z dnia 20 lutego 2015 r. Dz.U.2015 póź. 478 wraz z późniejszymi zmianami). Zgodnie z definicją zawartą w art. 2 pkt 15a ustawy o OZE klaster energii to cywilnoprawne porozumienie, w skład którego mogą wchodzić osoby fizyczne, osoby prawne, jednostki naukowe, instytuty badawcze lub jednostki samorządu terytorialnego, dotyczące wytwarzania i równoważenia zapotrzebowania, dystrybucji lub obrotu energią z odnawialnych źródeł energii lub z innych źródeł lub paliw, w ramach sieci dystrybucyjnej o napięciu znamionowym niższym niż 110 kW, na obszarze działania tego klastra, nieprzekraczającym granic jednego powiatu lub 5 gmin; klaster energii reprezentuje koordynator, zwany dalej „koordynatorem klastra energii”.

Udział gminy Łądek-Zdrój w powyższym programie traktuje się ze strony samorządu jako szansę oraz dodatkowe narzędzie planowanego ukierunkowania gminy w stronę gminy samowystarczalnej energetycznie i ekologicznej – w szczególności w zakresie gospodarowania tzw. „Zieloną energią”, pochodzącą z ekologicznych źródeł odnawialnych.

## **Związek Miast Polskich**

Od końca 2019 roku gmina Łądek-Zdrój jest członkiem stowarzyszenia Związek Miast Polskich. Związek Miast Polskich to najstarsza polska organizacja samorządowa, która aktywnie działa na polu lobbingu legislacyjnego, promocji gospodarczej i kulturalnej miast. Prowadził działalność wydawniczą i szkoleniową oraz szeroką wymianę doświadczeń.

W ramach przynależności do stowarzyszenia Kurort Łądek-Zdrój może liczyć na swój głos w prowadzonych dyskusjach na temat rozwiązań legislacyjnych mających wpływ na funkcjonowanie samorządów. W 2021r. – z uwagi na pandemię koronawirusa – kontakty i współpraca pomiędzy podmiotami polegała głównie na elektronicznej wymianie informacji (newslettery, webinaria i konferencje, informacje samorządowe).

### **3. miejsce w Ogólnopolskim Ranking Gmin i Powiatów – edycja 2021.**

Ogólnopolski Ranking Powiatów i Gmin prowadzony przez Związek Powiatów Polskich jest bezpłatnym i dobrowolnym konkursem, w którym mogą uczestniczyć wszystkie samorządy szczebla gminnego i powiatowego - jest jedynym w Polsce tego rodzaju przedsięwzięciem, zarządzanym na bieżąco przez ekspertów, którzy na podstawie dostarczonych i zweryfikowanych danych przyznają odpowiednio punkty składające się na klasyfikację/miejsce danego samorządu w rankingu. Ranking prowadzony jest w podziale na sześć kategorii jednostek samorządu terytorialnego: powiaty do 60 tys. mieszkańców; powiaty od 60 do 120 tys. mieszkańców; powiaty powyżej 120 tys. mieszkańców; miasta na prawach powiatu; gminy miejskie i miejsko-wiejskie oraz gminy wiejskie.



Ranking trwa przez cały rok. Samorządy sklasyfikowane w Rankingu są oceniane przez ekspertów ZPP według wielu kryteriów zgrupowanych w dziesięciu grupach tematycznych takich jak: działania proinwestycyjne i prorozwojowe; rozwiązania poprawiające jakość obsługi mieszkańca oraz funkcjonowania jednostki samorządu terytorialnego; rozwój społeczeństwa informacyjnego; rozwój społeczeństwa obywatelskiego; umacnianie systemów zarządzania bezpieczeństwem informacji; promocja rozwiązań z zakresu ochrony zdrowia i pomocy społecznej; wspieranie działań na rzecz gospodarki rynkowej; promocja rozwiązań ekoenergetycznych i proekologicznych; współpraca krajowa i międzynarodowa; działania promocyjne.

Kolejność w Rankingu uzależniona jest od wyników osiąganych przez samorząd oraz zrealizowanych projektów. W ramach Rankingu samorządy mogą otrzymać także specjalne wyróżnienie "Super Powiat/Super Gmina", jeżeli JST uzyska największy procentowy udział realizacji kategorii rankingowych – co świadczy o kompleksowym i wielopłaszczyznowym działaniu danego samorządu. Po weryfikacji regulaminowej i ocenie eksperckiej, w edycji Ogólnopolskiego Rankingu Gmin i Powiatów 2021, organizowanego przez Związek Powiatów Polskich, Kurort Łądek-Zdrój uzyskał w kategorii gminy miejskie i miejsko-wiejskie wysokie – 3. miejsce!

## 5.2. Kultura

Centrum Kultury i Rekreacji w Łądku-Zdroju jest najważniejszym realizatorem życia kulturalnego w Gminie Łądek-Zdrój, zarówno pod względem oferty dla mieszkańców, jak i turystów, którzy ją odwiedzają.

Funkcje Centrum Kultury i Rekreacji w Łądku-Zdroju (gminnej instytucji kultury, w skład której wchodzi również: Biblioteka CKiR i Informacja Turystyczna) realizowane są w kilku zazębiających się obszarach:

- organizacja imprez kulturalnych jako towaru na rynku usług turystycznych,
- działalność kulturalno-edukacyjna i animacja lokalnej społeczności w kierunku uczestnictwa w różnych formach kulturalnych,
- promocja Gminy Łądek-Zdrój poza jej granicami,
- upowszechnianie dóbr kultury wśród mieszkańców Gminy Łądek-Zdrój.

Działalność kulturalna i edukacyjna realizowane są w siedzibie Centrum Kultury i Rekreacji, przy pl. Staromłyńskim 5 oraz dodatkowo w przestrzeniach miasta, takich jak Rynek, Park Zdrojowy im. Jana Pawła II, Amfiteatr Zdrojowy, Tarasy Pod Wojciechem itp., i są kierowane do społeczności lokalnej, mieszkańców regionu, turystów oraz kuracjuszy przebywających w Łądku-Zdroju. Jednocześnie CKiR partycypuje organizacyjnie i niejednokrotnie finansowo w dużych wydarzeniach organizowanych przez inne instytucje, np. Dolnośląski Festiwal Biegów Górskich, Mountain Jam Generator Party czy Festiwal Górski.

We wcześniejszych latach CKiR samodzielnie organizowało powyżej 100 wydarzeń, jednak w 2021 r. mieliśmy do czynienia z przeciągającymi się od 2020 r. obostrzeniami, wynikłymi z pandemii Covid-19, przez co liczba przedsięwzięć kulturalnych wydatnie się zmniejszyła. Dodatkowym powodem zmniejszenia aktywności były poważne cięcia budżetu CKiR, dokonane przez finansujący go samorząd Łądku-Zdroju.

W 2021 r. Centrum Kultury i Rekreacji w Łądku-Zdroju zorganizowało **67 pełnych (np. cykli lub festiwali traktowanych jako pojedyncza całość) wydarzeń kulturalnych i edukacyjno-kulturalnych.**



### 5.2.1. Edukacja kulturalna

W 2021 r., w związku z zagrożeniem pandemicznym, CKiR nie prowadziło stałych, sezonowych działań edukacyjnych. Zrealizowanych natomiast zostało wiele wydarzeń projektowych, których przedmiotem była edukacja w postaci różnego typu warsztatów.

Miejsce realizacji warsztatowych zajęć edukacyjnych w budynku CKiR:

- Biblioteka dla dzieci
- Pracownia w sali nr 22
- Sala w Domu Kuracjusza
- Świetlica Wiejska w Skrzynce
- 

#### **Warsztaty**

Zajęcia warsztatowe funkcjonowały w zakresie kilku grup tematycznych. Najaktywniejszą z nich w 2021 r. była grupa międzypokoleniowego Teatru „Stąd”. W drugiej połowie roku sporą aktywność przejawiał również Zespół Pieśni Ludowej „Skrzynczanki” ze Skrzynki. Wiele działań warsztatowych przeprowadzonych zostało także przez Bibliotekę przy CKiR.

Zakres tematyczny	Odbiorcy	Ilość grup	Liczba uczestników w roku 2021
Warsztaty – próby Teatru „Stąd” do spektaklu „Król Lear”	osoby dorosłe i seniorzy	1	16
Warsztaty – próby Teatru „Stąd” do spektaklu „Nie ma takich świąt”	dziecko i osoby dorosłe	1	19
Warsztaty taneczne w ramach 23. Międzynarodowego Festiwalu Tańca im. O. Sawickiej	dzieci, dorośli	46	700
Warsztaty – próby Zespołu „Skrzynczanki” do XV Prezentacji Zespołów Ludowych Ziem Pogranicznych „Kłodzka Róża”	osoby dorosłe	1	20
Warsztaty – próby Zespołu „Skrzynczanki” do realizacji teledysku „Kochajcie dziewczyny”	osoby dorosłe	1	20
Warsztaty – próby Zespołu „Skrzynczanki” do festiwalu Łądeckie Ludowe Zdroje	osoby dorosłe	1	20
Warsztaty – próby Zespołu „Skrzynczanki” do koncertu z okazji Odzyskania Niepodległości	osoby dorosłe	1	20
Warsztaty – próby Zespołu „Skrzynczanki” do Koncertu Bożonarodzeniowego	osoby dorosłe	1	20
Warsztaty komputerowe (online) „Projektowanie graficzne przy użyciu aplikacji cyfrowych”	dzieci i młodzież	2 (22 spotkania)	16
Maluch w bibliotece	dzieci w wieku przedszkolnym	1 (15 spotkań)	300
„Podróż do Książkolandii”	dzieci i młodzież szkolna	1 (4 spotkania)	32

<b>Klub Malucha w bibliotece (grupa 1-5 lat)</b>	dzieci w wieku przedszkolnym z rodzicami/opiekunami	1 (3 spotkania)	120
<b>Warsztaty plastyczne w bibliotece (grupa 7-12 lat)</b>	dzieci i młodzież szkolna	1 (6 spotkań)	70
<b>Warsztaty z programowania realizowane w Bibliotece</b>	dzieci	1 (7 spotkań)	70
<b>Warsztaty kulinarne realizowane w Bibliotece</b>	dzieci	1 (4 spotkania)	32
<b>Spotkanie autorskie z Markiem Sikorskim</b>	seniorzy	1	15
	<b>RAZEM</b>	<b>16</b>	<b>1490</b>



Warsztaty taneczne podczas 23 Międzynarodowego Festiwalu Tańca. (fot. Radosław Pietraga)

## Konkursy

**W ramach animacji kulturalnej lokalnej społeczności CKiR co roku organizowało kilka konkursów dla różnych grup odbiorców, jednak cięcia budżetowe ograniczyły znacznie ten segment działalności ośrodka.**

W 2021 r. CKiR zorganizowało dwa konkursy:

- Konkursy kulinarne „Niezłe Ziółko” i „Wołowiny Sudeckiej”, zrealizowane w ramach „Nocy Świętojańskiej 2021” - 26 czerwca 2021.
- Konkurs na interpretację piosenki Agnieszki Osieckiej o Łądku-Zdroju „Źródło Jan” - 22 sierpnia 2021.

### **Prowadzenie zespołów oraz grup artystycznych**

W wyniku śmierci dwóch członków (Lesław Błażej, Wiesław Dubiel) Zespołu Orkiestry Zdrojowej zakończył swoją działalność.

**W ramach działalności edukacyjnej i animacji lokalnej społeczności oraz rozwoju kompetencji artystycznych, przy CKiR działa jeden zespół:**

Nazwa zespołu	Krótki opis	Liczba członków w roku 2021
<b>Zespół Pieśni Ludowej „Skrzynczanki”</b>	Zespół ludowy, śpiewaczy, działa od ponad 40 lat we wsi Skrzynka (Gmina Łądek-Zdrój), uczestniczy w koncertach, festiwalach, przeglądach ludowych.	20
<b>RAZEM</b>		<b>20</b>

Istotnym statutowym elementem funkcjonowania CKiR jest jego misja edukacyjna w zakresie krzewienia kultury. Przy instytucji działały w 2021 roku:

- Społeczne Ognisko Muzyczne
- Międzypokoleniowy Teatr „Stąd”
- Zespół „Low Fen”

W wyniku śmierci Celestyny Schabowicz działalność zakończyła Fundacja Muzyczna przy PSM w Bystrzycy Kłodzkiej

### **5.2.2. Wydarzenia kulturalne**

W 2021 r. CKiR przygotowało bogatą propozycję działań kulturalnych skierowanych do mieszkańców oraz turystów reprezentujących wszystkie grupy wiekowe i charakteryzujących się najrozmaitszymi rodzajami wrażliwości artystycznej. Z uwagi na wprowadzony jeszcze w marcu 2020 r. stan epidemiczny, nie wszystkie planowane wydarzenia udało się zrealizować.

#### **Najważniejsze wydarzenia 2021 r.:**

Nazwa wydarzenia	Krótki opis	Termin/miejsce	Liczba uczestników w roku 2021
<b>Finał Wielkiej Orkiestry Świątecznej Pomocy</b>	Zbiórka publiczna organizowana przez Fundację Wielka Orkiestra Świątecznej Pomocy, podczas której zorganizowana była kwesta uliczna, licytacje online i skarbonka w CKiR. W roku 2021, podczas 28 finału, sztab lądecki zebrał 24 271,28 zł + 2 703 ze skarbonki.	31.01.2021 / CKiR, ulice miasta, online	Obostrzenia pandemiczne – zakaz zgromadzeń

<p><b>Noc Świętojańska</b></p>	<p>Tradycyjne święto czerwcowe, podczas którego odbywają się koncerty, pokaz ogniowy, konkursy kulinarne, rytualne palenie ziół i pochód z wiankami nad Białą Łądecką z puszczaniem wianków. Wystąpili: „Re-Karpaty”, „Skład Nietradycyjny”, „Folk Ever”, „Skrzynczanki” i „Teatr, Którego Być Nie Powinno”.</p>	<p>26.06.2021 / Rynek</p>	<p>700</p>
<p><b>Międzynarodowy Festiwal Tańca im. Olgi Sawickiej</b></p>	<p>Festiwal od wielu lat przyciąga setki osób zafascynowanych tańcem z kraju i zza granicy. W ramach wydarzenia odbywają się m.in. warsztaty taneczno-choreograficzne, które są przeznaczone dla osób już tańczących, ale również tych, które dopiero chcą rozpocząć swoją przygodę z tańcem. W 2021 r. odbyła się 23 edycja festiwalu. Szczególny charakter imprezie nadały okoliczności stanu epidemicznego. Impreza odbyła się w pełnym reżimie sanitarnym, jako pierwsza taka na terenie powiatu kłodzkiego. Utrzymując najwyższe standardy bezpieczeństwa organizator zaprosił widzów na 11 spektakli, 4 spotkania autorskie, 2 prezentacje filmowe oraz wystawę fotografii.</p>	<p>04 – 11.07.2021 / Sala widowiskowa CKiR, Klub Kuracjusza, Amfiteatr Zdrojowy, Rynek, Dworzec Kolejowy, Winiarnia Radochowska, Jaskinia Radochowska, Inkubator Przedsiębiorczości,</p>	<p>5000</p>
<p><b>Festiwal „Muzyka u Źródeł”</b></p>	<p>Koncerty muzyczno-wokalne, dźwiękowe widowiskówki z różnych stron świata i z różnych epok w znakomitych wykonaniach. Festiwal realizowany w plenerze i w zamkniętych salach koncertowych przy ograniczonej publiczności. W 2021 r. odbyła się 7 edycja festiwalu, podczas którego odbyły się 4 koncerty.</p>	<p>12-15.08.2021 / Park Zdrojowy im Jana Pawła II, Arboretum (plener), Klub Kuracjusza (Dom Zdrojowy)</p>	<p>1825</p>
<p><b>RAZEM</b></p>			<p><b>7 525</b></p>



Spektakl „Sól ziemi czarnej” podczas 23. Międzynarodowego Festiwalu Tańca im. Olgi Sawickiej. (fot. Radosław Pietraga)



7 Festiwal „Muzyka u źródeł”, Koncert Doroty Helbin z zespołem pt. „Kobieta po przejściach”.

**Oferta cyklicznych imprez kulturalnych współorganizowanych przez CKiR z partnerami zewnętrznymi i organizacjami pozarządowymi:**

Nazwa wydarzenia	Krótki opis	Termin/miejsce	Liczba uczestników w roku 2020
<b>Dolnośląski Festiwal Biegów Górskich</b>	Jedna z najważniejszych imprez w biegach górskich w Polsce. Czterodniowe wydarzenie ściąga do Łądko-Zdroju rokrocznie kilka tysięcy biegaczy i kibiców. Wydarzenie trwa 4 dni. W roku 2021 w biegach wzięło udział 4075 zawodników, była to 8 edycja festiwalu.  Organizator: Towarzystwo Krzewienia Kultury Fizycznej Kompas	16-19.09.2021 / Kinoteatr (Dom Zdrojowy), Park Zdrojowy im Jana Pawła II, al. Modrzewiowa	4075
<b>Mountain JAM Stoner Generator Party vol. 4</b>	Impreza muzyczna realizowana w formule pikniku w przepięknym górskim plenerze, w której wzięło udział 8 zespołów reprezentujących niszowe gatunki muzyki rockowej: stoner, psychodelic rock itp. W 2021 r. odbyła się czwarta edycja.  Organizator: Stowarzyszenie ArteWeda	6-7.08.2021 / Przełęcz Łądecka - plener	1000
<b>Festiwal Górski im. Andrzeja Zawady</b>	Najstarsza, z największymi tradycjami taka impreza w kraju, której najważniejszą częścią jest Przegląd Filmów Górskich im. A. Zawady. W przedostatni weekend września do Łądko-Zdroju zjeżdżają tysiące miłośników gór, przygody i ekstremalnych doznań z Polski i świata. Najlepsi z najlepszych taterników, alpinistów, himalaistów, podróżników, ponad kilkadziesiąt propozycji programowych: seanse filmowe, spotkania autorskie, prelekcje, animacje dla dzieci, koncerty.  Organizator: Towarzystwo Krzewienia Kultury Fizycznej Kompas	10-19.09.2021 / Park Zdrojowy im. Jana Pawła II, centrum zdroju, Aleja Modrzewiowa, Muszla koncertowa, ul. Moniuszki (plener), Kinoteatr, Klub Kuracjusza	5000
<b>Łądeckie Spotkania Sentymentalne</b>	Spotkania towarzysko-wspomnieniowe połączone z wycieczkami po Łądko-Zdroju. W 2021 r. odbyła się 6 edycja spotkań.  Organizator: Stowarzyszenie Łądeckie Spotkania Sentymentalne	1-3.10.2021 / Rynek, plener	50
<b>RAZEM</b>			<b>9 350</b>



Spotkanie z Krzysztofem Wielickim w Parku Zdrojowym podczas 26 Festiwalu Górskiego, fot. Małgorzata Telega.

**Syntetyczne zestawienie form działalności organizowanych i współorganizowanych przez CKiR w ciągu roku 2021 wraz z liczbą uczestników (zestawienie do GUS):**

Wyszczególnienie	Imprezy				Uczestnicy ogółem
	ogółem	ogółem			
		plenerowe	Zorganizowane samodzielnie przez jednostkę	Z płatnym wstępem	
seanse filmowe	2	0	2	0	60
festiwale i przeglądy artystyczne	3	3	2	0	11200
koncerty	22	11	7	0	2460
prelekcje, spotkania, wykłady	2	1	2	0	345
Imprezy turystyczne i sportowo-rekreacyjne	8	8	0	0	160
konkursy	1	1	1	0	10
pokazy teatralne	3	0	1	0	400
interdyscyplinarne	5	5	2	0	1230
warsztaty	46	2	46	43	700
<b>RAZEM</b>	<b>91</b>	<b>31</b>	<b>62</b>	<b>43</b>	<b>16555</b>

### 5.2.3. Promocja czytelnictwa

Bibliotekę Centrum Kultury i Rekreacji w Łądku-Zdroju stanowi wypożyczalnia dla dorosłych i oddział dla dzieci. W bibliotece dla dorosłych znajdują się dodatkowo trzy stanowiska komputerowe dla klientów biblioteki. Mogą oni korzystać z internetu bezpłatnie. Dodatkowo biblioteka udostępnia chętnym tablety, drukarkę i skan. Oferuje te usługi zarówno stałym czytelnikom, jak i sezonowym (turystom i kuracjom).

Stan księgozbioru Biblioteki CKiR na koniec 2021 r.

Biblioteka Centrum Kultury i Rekreacji w Łądku Zdroju	Zbiory ogółem w 2020 r. na dzień 31 grudnia	Wpływy w 2021 r.	Ubytki w 2021 r.	Ogółem 2021 r.
Dział dla Dorosłych	9 845	708	452	10 101
Dział dla Dzieci	3 996	187	139	4044
<b>RAZEM</b>	<b>13 841</b>	<b>895</b>	<b>591</b>	<b>14 145</b>

Liczba woluminów na 100 mieszkańców wynosi ogółem 182,18. Liczba woluminów na 1 czytelnika w gminie wynosi 13,57.

W 2021 r. zakupiono do Biblioteki Centrum Kultury i Rekreacji w Łądku-Zdroju:

- 248 książek na kwotę 5385 zł. z dotacji Ministerstwa Kultury i Dziedzictwa Narodowego w ramach programu „Zakup i zdalny dostęp do nowości wydawniczych”
- 401 książek na kwotę 10 015,83 zł. z budżetu Centrum Kultury i Rekreacji w Łądku Zdroju
- 205 książek na kwotę 5000 zł. z darowizny od Kopalni Lutynia
- 15 książek na kwotę 480,98 zł. z dotacji Ministerstwa Kultury i Dziedzictwa Narodowego w ramach programu „Partnerstwo dla książki”

Razem: 869 książek na kwotę 20 881,81 zł.

Zakupione książki to głównie biografie, powieści obyczajowe, historyczne i kryminały dla dorosłych. Dla dzieci biblioteka zakupiła bajki dla najmłodszych i lektury szkolne.

#### Udostępnianie zbiorów:

Wyszczególnienie	2019 r.	2020 r.	2021 r.
Biblioteka dla Dorosłych w Łądku-Zdroju	20 414	17 300	17 838
Oddział dziecięcy	4 440	3 758	3 064
<b>RAZEM</b>	<b>24 854</b>	<b>21 058</b>	<b>20 902</b>



W porównaniu z 2020 r. w Bibliotece Centrum Kultury i Rekreacji w Łądku-Zdroju nastąpił spadek liczby wypożyczeń w dziale dla dzieci. Po wymuszonym pandemią zamknięciu instytucji w 2020 r. wielu młodych czytelników nie wróciło do biblioteki. W naszym przypadku dzieci wypożyczały książki zawsze przy okazji uczestniczenia w różnych zajęciach w bibliotece. Z powodu epidemii zajęcia i imprezy dla dzieci uruchomiliśmy we wrześniu 2021 r. i wtedy dopiero zintensyfikowały się wypożyczenia literatury dziecięcej.

### **Zaobserwowane preferencje wyborów czytelniczych**

Dorośli czytelnicy czytają głównie lekkie powieści kobiece i romanse, powieści historyczne i kryminały, biografie i reportaże. Dzieci czytają najchętniej małe powieści obyczajowe i przygodowe oraz bajki. Z literatury popularnonaukowej czytelnicy korzystają coraz rzadziej, jeśli jednak, to były to najczęściej książki dotyczące historii Łądku-Zdroju i regionu.

### **Działalność informacyjno – bibliograficzna**

W 2021 r. z Internetu skorzystało ogółem 148 osób. Średnia odwiedzin 1,7 os./ dzień.

### **Kadra bibliotekarska**

W bibliotece pracują 2 osoby na cały etat. Posiadają one wykształcenie wyższe (w tym jedna bibliotekarskie).

### **Udział biblioteki w kursach i konferencjach**

1. „Czytniki ebooków” – Webinarium Good Books – 1 godz.
2. „Kultura – interwencje” – Webinarium Good Books – 1 godz.
3. „4 runda PRB” – Webinarium FRISI – 1 godz.
4. „Cyfrowy Dom Kultury” – Webinarium Good Books – 2 godz.
5. „Jak i jakie książki polecać młodzieży? Jakie gry im proponować?” – Webinarium Good Books – 2 godz.
6. „Animacje czytelnicze online dla dzieci” – Webinarium Good Books – 2 godz.
7. „Fundraising – o sposobach pozyskiwania środków finansowych na biblioteczną działalność” – Webinarium Biblioteka Dolnośląska – 2 godz.

### **Komputeryzacja biblioteki**

Biblioteka posiada w bibliotece głównej trzy komputery z dostępem do Internetu z przeznaczeniem dla czytelników oraz dwa komputery do pracy dla bibliotekarzy (w tym jeden wymieniony na nowy). Posiada również sześć tabletów dla użytkowników.

### **Działalność kulturalno- edukacyjna**

Wznowienie działalności biblioteki: maj 2021

- Cykl „Maluch w Bibliotece” - 15 spotkań ( ok. 20 os./spotkanie) – comiesięczne spotkania ze wszystkimi grupami przedszkolnymi.
- Cykl „Podróż do Książkolandii” - 4 spotkania ( 8 os./spotkanie) - lekcje w ramach szkolnego koła czytelniczego

- Koło plastyczne - 6 spotkań (8-13 os./spotkanie) – spotkania artystyczne dla dzieci w wieku 7 – 12 lat inspirowane książką
- Klub Malucha – 3 spotkania (40 os./spotkanie) – zajęcia ruchowo-muzyczno-literackie z dziećmi w wieku 1-5 lat oraz ich rodzicami i opiekunami
- Warsztaty z programowania – 7 spotkań (8-12 os./spotkanie) – zajęcia dla dzieci w wieku 7-12 lat uczące podstaw programowania z wykorzystaniem robotów Photon i Ozobot
- Warsztaty kulinarne – 4 spotkania (8 os./spotkanie) – warsztaty cukiernicze tworzenia domków z piernika dla dzieci 7 – 12 lat
- Spotkanie autorskie z Markiem Sikorskim – (15 os.) – dla dorosłych pt. „Krew i kamień smocza”
- Mikołajki w bibliotece – (30 os.) – zabawa dla wszystkich dzieci uczestniczących w różnych bibliotecznych zajęciach, zakończone rozdawaniem prezentów.

Od sierpnia do grudnia Biblioteka realizowała projekt „Biblioteka daje tusz, czyli spotkanie papieru, druku i książki” w ramach Programu „Partnerstwo dla książki” dofinansowany ze środków Ministra Kultury i Dziedzictwa Narodowego w wysokości 9350,00 zł. Głównym celem projektu było szerzenie wiedzy na temat historii papieru, druku i książki i wagi istnienia tych wynalazków w codziennym życiu. Zadanie skierowane było do dzieci szkolnych z Gminy Łądek-Zdrój, a ich realizacja miała miejsce w szkole podstawowej w Trzebieszowicach, w szkole podstawowej w Łądku-Zdroju oraz w naszej bibliotece. Działania w projekcie to:

1. Lekcje biblioteczne o historii papieru, druku i książki – 9 spotkań (15-22 osoby/spotkanie)
2. Warsztaty instruktorskie z sitodruku – 2 spotkania (w sumie 32 os.)
3. Warsztaty instruktorskie z druku strukturalnego – 2 spotkania (w sumie 19 os.)
4. Warsztaty instruktorskie introligatorskie – 2 spotkania (w sumie 25 os.)
5. Warsztaty instruktorskie drukarskie – 2 spotkania – (w sumie 20 os.)
6. Cykl „Wielkoformatowe zajęcia artystyczne” – 13 spotkań (8-12 os./spotkanie)
7. Cykl „Warsztaty drukarsko-graficzne” – 12 spotkań (8-12 os./spotkanie)
8. Wycieczka edukacyjna do Muzeum Papiernictwa w Dusznikach-Zdroju – (26 osób)
9. Konkurs projektowy – (12 osób)

Od 29 października Biblioteka realizuje projekt „Więcej niż zero – proekologiczne spotkania biblioteczne w duchu zero waste” w ramach Programu „Moje miejsce na Ziemi” dofinansowany ze środków Fundacji ORLEN w wysokości 5000,00 zł (zakończenie projektu czerwiec 2022). Celem

projektu jest pokazanie dzieciom, jak żyć ekologicznie na co dzień i wytworzenie takich wzorców zachowań, by dbanie o środowisko naturalne było fundamentalne. W programie zaplanowaliśmy warsztaty krawieckie, kulinarne, kosmetyczne i upcykling. Do końca roku odbyły się:

1. Warsztaty krawieckie – 4 spotkania (8 os./spotkanie)
2. Warsztaty upcykling – 3 spotkania (8 os./spotkanie)

Relacje z działań biblioteki umieszczane są regularnie na stronie [www.biblioteka.ckirladek.pl](http://www.biblioteka.ckirladek.pl), Facebooku, w lokalnym biuletynie „Debaty Łądeckie”.

#### 5.2.4. Promocja kultury i turystyki

Jednym z zadań realizowanych przez Centrum Kultury i Rekreacji są działania promocyjno-informacyjne. W 2021 r. dział promocji i informacji turystycznej w CKiR, z uwagi na bardzo okrojony budżet, skupił się na działaniach online i pracy organicznej w Internecie. Udało się jednak zrealizować następujące działania:

- Redakcja, druk i kolportaż Informatora Samorządowego „Debaty Łądeckie” – 12 000 egzemplarzy/rok (12 numerów/2021).
- Promocja wydarzeń kulturalnych oraz turystycznych organizowanych na terenie Gminy Łądek-Zdrój.
  - Realizacja banera wielkoformatowego – taras Domu Zdrojowego.
  - Produkcja filmów teatru telewizji, realizowanych przez Teatr „Stad”, promujących Gminę Łądek-Zdrój.
  - Przygotowanie graficzne i skład do druku II wydania tomiku wierszy Krystyny Leśniewskiej-Pasioneck.
  - Przygotowanie graficzne i skład do druku oraz wydruk próbny dwuczęściowego albumu zdjęć Ludwika Pikuły.
  - Współpraca ze Stowarzyszeniem Kultura u Źródeł oraz UMiG Łądek-Zdrój przy realizacji projektu „Poprawa dostępności szlaków dla turystów w rejonie Gminy Łądek-Zdrój” – produkcja i montaż 9 tablic informacyjnych na terenie Gminy Łądek-Zdrój.
- Promocja 13 tras kuracyjnych – dodruk wydawnictwa we współpracy z UMiG Łądek-Zdrój.
  - Realizacja projektu „Sieć na kulturę” w ramach którego przeprowadzono 2 kursy online „Projektowanie graficzne z wykorzystaniem aplikacji cyfrowych”. W ramach projektu pozyskaliśmy 6 laptopów.
  - Współpraca ze Stowarzyszeniem „Kultura u Źródeł” przy realizacji „Kulturalnego Skwerka”.
  - Współpraca promocyjna z Operą Śląską w Bytomiu – promocja walorów Łącka-Zdroju w miesięczniku „Opera Cafe”.
  - Wsparcie promocyjne dla LO Łądek-Zdrój.

- Moderacja, aktualizacja i administracja portali internetowych:
  - ckirladek.pl – oficjalna strona CKiR,
  - festiwaltanca.pl – strona Międzynarodowego Festiwalu Tańca im. Olgi Sawickiej,
  - muzykuzrodel.pl – strona Festiwalu Muzyki Uzdrawiskowej.
- Moderacja i aktualizacja oficjalnych tematycznych kont Facebook.
- Organizacja stoisk promujących Gminę Łądek-Zdrój i lokalne atrakcje podczas największych wydarzeń organizowanych w Łądku-Zdroju.



*Tablica informacyjna na Karpnie, fot. Monika Słonecka*

## 5.3. Sport i rekreacja

Aktywność sportowa na terenie Gminy Łądek – Zdrój jest jednym z priorytetów w działalności szkół, klubów sportowych i samorządu gminnego. Wszystkie wydarzenia sportowe odbywające się na terenie gminy oraz działalność lokalnych klubów sportowych i ich osiągnięcia mają ogromny wpływ na promocję oraz rozwój turystyczny tego regionu.

### 5.3.1. Współpraca z klubami sportowymi działającymi na terenie Gminy Łądek – Zdrój w 2021 r.

Na terenie gminy działa sześć klubów sportowych:

**1. Klub Sportowy TROJAN (piłka nożna)** – klub działa nieprzerwalnie od 1948 r. Dzięki dotacjom z gminy oraz ogromnym zaangażowaniu trenerów i piłkarzy klub działa prężnie, a jego podopieczni odnoszą sukcesy. To właśnie z tego klubu wywodzą się młodzi piłkarze, których kariera nabiera ogromnego rozpędu m.in. Damian Sokołowski, Julia Maskiewicz, Maksymilian Fryczkowski. Obecnie w klubie prężnie działają 3 dziecięce grupy wiekowe, gdzie w kategoriach Skrzat, Żak oraz Orlik trenuje ponad 70 dzieci. Dodatkowo w Lidze Okręgowej Dolnośląskiego Związku Piłki Nożnej klub reprezentuje najstarsza grupa, czyli Seniorzy KS TROJAN.

**2. Ludowy Klub Sportowy ZAMEK (piłka nożna)** – klub sportowy działający na terenie największej wsi pod względem liczebności mieszkańców w gminie Łądek-Zdrój (Trzebieszowice). Obecnie klub posiada trzy drużyny piłkarskie (dwie młodzieżowe i jedną seniorską) zrzeszające 54 zawodników.

**4. Łądecki Klub KYOKUSHIN KARATE (karate)** – klub sportowy, który prężnie działa na arenie polskiej oraz międzynarodowej zdobywając liczne osiągnięcia.

**5. Uczniowski Klub Sportowy ŻEREB-SKI ACADEMY (narciarstwo)** – klub zrzeszający swoich zawodników wśród dzieci i młodzieży zdobywając liczne osiągnięcia na arenach polskiej jak i międzynarodowej.

**6. Łądecki Klub PETANKI (petanka)** – klub zrzeszający fanów gry w petankę, który zarówno bierze udział w rozgrywkach jak i sam organizuje turnieje, dzięki którym wzbudza coraz większe zainteresowanie tą dyscypliną sportu wśród mieszkańców gminy. W tym roku ze względu na sytuację pandemiczną oraz odwołanie licznych rozgrywek, członkowie klubu pracowali nad udoskonaleniem bazy sportowej i stworzeniem dwóch bulodromów.

### 5.3.2. Wydarzenia o charakterze sportowo - rekreacyjnym organizowane bądź współorganizowane przez Wydział Promocji, Sportu, Turystyki i Uzdrawiska w 2021

Poza współpracą z klubami sportowymi działającymi na terenie Gminy Łądek-Zdrój Wydział Promocji, Sportu, Turystyki i Uzdrawiska organizował bądź wspierał organizację licznych wydarzeń sportowo-rekreacyjnych, m.in.:



1. **Bieg Sympatyków Łądko-Zdroju – 29.05.2021**  
– organizator Hotel Mir-Jan



2. **Dzień Dziecka aktywnie w Łądeckim Arboretum – 01.06.2021**  
– organizator Wydział Promocji



3. **Wesołe Powitanie Wakacji – 25.06.2021**  
– organizator Rada Miejska Łądko-Zdroju



**4. Noc Świętojańska – 26.06.2021**  
– organizator CKiR Łądek-Zdrój



**5.23 Międzynarodowy Festiwal Tańca – 3-10.07.2021**  
– organizator CKiR



**6. BSK TECH Wyścig Górski Złoty Stok – Łądek-Zdrój**  
– organizator BGM Sport Szymon Mazur



**7. Turniej Piłkarski Piłka Pod Kolebą – 24.07.2021**  
– organizator LKS Zamek Trzebieszowice



### 8. Muflon Tracks – Etap II – 21.08.2021

– organizator G&G Promotion



### 9. Międzygminne Rowerowe Pożegnanie Lata – 29.08.2021

– organizator Wydział Promocji



### 10.26 Festiwal Górski – 10-19.09.2021

– organizator Stowarzyszenie Kompas



### 11. Wesole Rozpoczęcie Roku Szkolnego – 01.09.2021

– organizator Burmistrz i RM Lądka-Zdroju



### 5.3.3. Infrastruktura sportowa na terenie Gminy Łądek – Zdrój

#### **Na terenie gminy funkcjonują następujące kluby i zrzeszenia sportowe:**

1. Klub Sportowy „Trojan”, ul. Kłodzka 45, Łądek-Zdrój – piłka nożna;
2. Ludowy Klub Sportowy „Zamek”, Trzebieszowice 150 – piłka nożna;
3. Łądecki Klub Kyokushin Karate, ul. Kościuszki 36/16, Łądek-Zdrój – karate kyokushin;
4. Łądecki Klub Petanki, Pl. Staromłyński 5, Łądek-Zdrój - petanka
5. Uczniowski Klub Sportowy „Żereb Ski Academy”, ul. Kłodzka 50b, 57-540 Łądek-Zdrój - narciarstwo.

#### **Infrastrukturę sportową i rekreacją w gminie tworzą następujące obiekty:**

1. Stadion gminny, nadzorowany przez Klub Sportowy „Trojan” przy ul. Kłodzkiej w Łądku- Zdroju
2. Stadion gminny, nadzorowany przez Ludowy Klub Sportowy „Zamek” we wsi Trzebieszowice
3. Gminne boisko sportowe we wsi Konradów;
4. Gminne boisko sportowe we wsi Radochów;
5. Gminne boisko sportowe we wsi Skrzyńka;
6. Gminne boisko sportowe we wsi Trzebieszowice;
7. Kompleks sportowy „Orlik”, ul. Polna 2 w Łądku-Zdroju;
8. Boisko wielofunkcyjne, ul. Kościelna 31 w Łądku-Zdroju;
9. Szkolna hala sportowa we wsi Trzebieszowice 150;
10. Szkolna hala sportowa, ul. Zamenhofa 2 w Łądku-Zdroju (nadzorowana przez OPS Łądek – Zdrój)
11. Szkolna hala sportowa, ul. Kościelna 31 w Łądku-Zdroju (nadzorowana przez SP1 Łądek – Zdrój)
12. Szkolna hala sportowa, ul. Ogrodowa w Łądku-Zdroju (nadzorowana przez L.O. Łądek – Zdrój)
13. Wyciąg narciarski, ul. Kopernika w Łądku-Zdroju;
14. Szkolny plac zabaw we wsi Trzebieszowice;
15. Gminny plac zabaw, ul. Kłodzka w Łądku-Zdroju;
16. Gminny plac zabaw, ul. Lipowa w Łądku-Zdroju;
17. Strzelnica sportowa, ul. Widok w Łądku-Zdroju;
18. Siłownia zewnętrzna na Wyspie Młyńskiej w Łądku-Zdroju;
19. Siłownia zewnętrzna w Parku Zdrojowym Jana Pawła II w Łądku-Zdroju;
20. Siłownia zewnętrzna we wsi Trzebieszowice.
21. Siłownia zewnętrzna we wsi Kąty Bystrzyckie
22. Siłownia zewnętrzna we wsi Stójków
23. Trasy rowerowe typu Single Track – ponad 30 km, trzy pętle: Zdrój, Trojak, Orłowiec

24. Boisko do gry w petankę – bulodromy, ul. Zamenhoffa 2, nadzorowane przez Łądecki Klub Petanki
25. Ekologiczny Park Edukacyjny „Wojtusiowy Park”, Łądek-Zdrój – w chwili obecnej wykonano etap I zawierający m.in. Ogródek Przedszkolaka oraz Pump Track.
26. siłownia zewnętrzna w Parku Zdrojowym Jana Pawła II w Łądku-Zdroju;
27. siłownia zewnętrzna we wsi Trzebieszowice.
28. siłownia zewnętrzna we wsi Kąty Bystrzyckie
29. siłownia zewnętrzna we wsi Stójków
30. trasy rowerowe typu Single Track – 30 km.

#### 5.3.4. Organizacja działań dla dzieci i młodzieży w zakresie sportu

**1. Lokalny Animator Sportu 2021 r.** – w ramach tego programu współfinansowane były umowy – zlecenie dla dwóch animatorów funkcjonujących przy kompleksie boisk sportowych „Orlik 2012”.

W ramach nieodpłatnych, ogólnodostępnych zajęć, organizowanych w godzinach pozalekcyjnych oraz w czasie wolnym od nauki prowadzone są zajęcia sportowe o charakterze ogólnorozwojowym (piłka nożna, siatkówka, koszykówka) w wymiarze 60 godzin miesięcznie przez każdego z animatorów w okresie Maj-Listopad 2021. Zajęcia były realizowane i kontrolowane przez pracowników gminy wg. potrzeb, na podstawie miesięcznych harmonogramów przedkładanych przez animatorów.

**2. Szkolny Klub Sportowy 2021 r.** – w ramach tego programu współfinansowane były zajęcia sportowe dla 2 grup szkolnych, funkcjonujących przy placówkach edukacyjnych:

- 1 grupa przy SP w Trzebieszowicach
- 1 grupa przy Liceum Ogólnokształcącym w Łądku-Zdroju

W ramach programu prowadzone były dodatkowe zajęcia sportowe o charakterze ogólnorozwojowym (piłka nożna, siatkówka, koszykówka). Zajęcia realizowane i kontrolowane są przez dyrektorów placówek na bieżąco.

**3. Ferie na stoku 2021 r.** – na czas ferii zimowych obowiązywały bezpłatne karnety na wyciąg narciarski w Łądku-Zdroju oraz możliwość nieodpłatnego wypożyczenia sprzętu dla dzieci i młodzieży w wieku 7-13 lat, zamieszkujących i uczących się w szkołach na terenie Gminy Łądek-Zdrój.

## **Dodatkowe działania w zakresie sportu i rekreacji**

Dodatkowym atutem w kwestii sportu i rekreacji na terenie naszej gminy są wciąż powstające nowe trasy rowerowe typu Singletrack, które nie tylko wpływają na wzrost aktywności fizycznej u mieszkańców, ale i są doskonałą wizytówką Gminy Łądek – Zdrój oraz całego regionu. Obecnie na terenie gminy posiadamy blisko 30 km tras, na które składają się trzy trasy rowerowe: Pętla Orłowiec, Pętla Zdrój oraz Pętla Trojak.

Aktualnie trwają prace związane z prawidłowym rozliczaniem projektu oraz jego utrzymaniem (monitoring, raporty, promocja).

W 2020 roku podjęto szereg prac związanych z przygotowaniem dokumentacji projektowo – wykonawczej dla zadania pn., „Wojtusiowy Park”. W grudniu 2020 r. został złożony wniosek o uzyskanie pozwolenia na budowę. Do grudnia 2021 r. wykonano I etap zadania tj. instalację elektryczno – oświetleniową oraz alejki spacerowe na terenie Wojtusiowego Parku.

### 5.3.5. Stypendia sportowe

Na terenie Gminy Łądek – Zdrój działa pięć klubów sportowych których działania były wspierane zgodnie z ZARZĄDZENIEM NR 0050.17.2021 BURMISTRZA ŁĄDKA-ZDROJU z dnia 14 stycznia 2021 r. w sprawie ogłoszenia naboru wniosków o udzielenie z budżetu Gminy Łądek-Zdrój dotacji na realizację zadań w zakresie rozwoju sportu dla klubów sportowych działających na terenie Gminy Łądek-Zdrój na rok 2021.

Powołana Komisja Konkursowa w dniu 25 lutego 2021 r. dokonała sprawdzenia i oceny wniosków pod względem formalnym i merytorycznym oraz zaproponowała podział środków.

Wykaz podmiotów i wysokość przyznanego dofinansowania przedstawia poniższa tabela.

L.p.	Wnioskodawca	Kwota wnioskowana	Kwota przyznana
1	Klub Sportowy „TROJAN” ul. Kłodzka 45, 57-540 Lądek-Zdrój	65 000 zł.	<b>56 500 zł</b>
2	Ludowy Klub Sportowy „Zamek” 57-540 Lądek-Zdrój, Trzebieszowice 150	84 800 zł	<b>25 000 zł</b>
3	Uczniowski Klub Sportowy Żereb-ski Academy Kłodzka 50b, 57-540 Lądek-Zdrój	42 000 zł	<b>25 000 zł</b>
4	Lądecki Klub Kyokushin Karate ul. Kościuszki 36/16, 57-540 Lądek-Zdrój	10 000 zł	<b>10 000zł</b>
5	Lądecki Klub „Petanki” Pl. Staromłyński 5, 57-540 Lądek-Zdrój	3 500 zł	<b>3 500 zł</b>
	<b>Razem</b>	205300 zł	<b>120000</b>

\*Dodatkowo na przełomie miesięcy styczeń – luty 2021 r. dokonano rozliczeń dotacji dla klubów sportowych za rok 2020 na podstawie sprawozdań końcowych składanych do 30 stycznia 2021 r.

Reprezentowanie Gminy Lądek- Zdrój na krajowych, bądź zagranicznych rozgrywkach sportowych jest ważnym elementem promocji naszej społeczności. Zawodnicy szczególnie uzdolnieni i osiągający imponujące wyniki na najważniejszych imprezach mistrzowskich mogą liczyć na wsparcie finansowe poprzez przyznawane stypendia sportowe Burmistrza Łądka – Zdroju zgodnie z uchwałą Uchwała nr XXXVIII/248/2017 Rady Miejskiej Łądka-Zdroju z dnia 20 marca 2017 r. w sprawie określenia szczegółowych zasad i trybu przyznawania i pozbawiania oraz rodzajów i wysokości stypendiów sportowych, nagród i wyróżnień.

Poza wsparciem finansowym dla klubów sportowych Burmistrz Łądka-Zdroju Roman Kaczmarczyk przyznał również Stypendia Sportowe w wysokości 200 zł miesięcznie, wypłacane przez okres 12 miesięcy za wysokie osiągnięcia sportowe oraz reprezentowanie Gminy Lądek-Zdrój niżej wymienionym osobom:

**Izabela Targosz** – I miejsce w Mistrzostwach Polski w Kyokuschin Karate dziewczęta 14-15 lat (zgodnie z Zarządzeniem nr 0050.18.2021 z dnia 14.01.2021 r.)

**Damian Sokołowski** – I miejsce Centralnej Ligi Juniorów U-15, Mistrzostwo Okręgu Południowo Zachodniego (zgodnie z Zarządzeniem nr 0050.6.2021 z dnia 11.01.2021 r.).

#### 5.4. Nagrody przyznane gminie

Ze względu na wykonane przez gminę Łądek-Zdrój inwestycje, w tym wprowadzanie przez samorząd innowacyjnych rozwiązań oraz prowadzenie szeregu wydarzeń i eventów w proekologicznym i perspektywicznym w skali kraju wymiarze, rok 2021 charakteryzował się zdobyciem przez gminę kilkoma nagrodami oraz wyróżnieniami.

Najważniejszymi z nich jest 3. miejsce w Ogólnopolskim Ranking Gmin i Powiatów – edycja 2021.

Ogólnopolski Ranking Powiatów i Gmin prowadzony przez Związek Powiatów Polskich jest bezpłatnym i dobrowolnym konkursem, w którym mogą uczestniczyć wszystkie samorządy szczebla gminnego i powiatowego - jest jedynym w Polsce tego rodzaju przedsięwzięciem, zarządzanym na bieżąco przez ekspertów, którzy na podstawie dostarczonych i zweryfikowanych danych przyznają odpowiednio punkty składające się na klasyfikację/miejsce danego samorządu w rankingu. Ranking prowadzony jest w podziale na sześć kategorii jednostek samorządu terytorialnego: powiaty do 60 tyś. mieszkańców; powiaty od 60 do 120 tyś. mieszkańców; powiaty powyżej 120 tys. mieszkańców; miasta na prawach powiatu; gminy miejskie i miejsko-wiejskie oraz gminy wiejskie.

Ranking trwa przez cały rok. Samorządy sklasyfikowane w Rankingu są oceniane przez ekspertów ZPP według wielu kryteriów zgrupowanych w dziesięciu grupach tematycznych takich jak: działania proinwestycyjne i prorozwojowe; rozwiązania poprawiające jakość obsługi mieszkańca oraz funkcjonowania jednostki samorządu terytorialnego; rozwój społeczeństwa informacyjnego; rozwój społeczeństwa obywatelskiego; umacnianie systemów zarządzania bezpieczeństwem informacji; promocja rozwiązań z zakresu ochrony zdrowia i pomocy społecznej; wspieranie działań na rzecz gospodarki rynkowej; promocja rozwiązań ekoenergetycznych i proekologicznych; współpraca krajowa i międzynarodowa; działania promocyjne.

Kolejność w Rankingu uzależniona jest od wyników osiągniętych przez samorząd oraz zrealizowanych projektów. W ramach Rankingu samorządy mogą otrzymać także specjalne wyróżnienie "Super Powiat/Super Gmina",

jeżeli JST uzyska największy procentowy udział realizacji kategorii rankingowych – co świadczy o kompleksowym i wielopłaszczyznowym działaniu danego samorządu. Po weryfikacji regulaminowej i ocenie eksperckiej, w edycji Ogólnopolskiego Rankingu Gmin i Powiatów 2020, organizowanego przez Związek Powiatów Polskich, Kurort Łądek-Zdrój uzyskał w kategorii gminy miejskie i miejsko-wiejskie wysokie – 6. Miejsce!

## 6. Współpraca z organizacjami pozarządowymi

Gmina Łądek-Zdrój współpracowała z organizacjami pozarządowymi oraz podmiotami wymienionymi w art. 3 ust. 3 ustawy o działalności pożytku publicznego i o wolontariacie w 2021 roku.

1. Roczny program współpracy Gminy Łądek-Zdrój z organizacjami pozarządowymi oraz podmiotami wymienionymi w art. 3 ust. 3 ustawy o działalności pożytku publicznego i o wolontariacie został przyjęty uchwałą Rady Miejskiej Łądka-Zdroju nr XXV.182.2020 z dnia 26 listopada 2020 r oraz XXVI.192.2020 z dnia 30 grudnia 2020r.
2. Zgodnie z Programem Współpracy, współpraca Gminy Łądek-Zdrój z organizacjami pozarządowymi miała charakter finansowy oraz pozafinansowy.

Cele Programu zostały osiągnięte poprzez budowanie i umacnianie partnerstwa pomiędzy Gminą Łądek-Zdrój a organizacjami pozarządowymi działającymi na rzecz gminy Łądek-Zdrój i jej mieszkańców.

3. Cele zostały zrealizowany poprzez realizację zadań publicznych. Za priorytetowe zadania publiczne w roku 2021 uznano zadania w zakresie:
  - a) kultury fizycznej i sportu,
  - b) wypoczynku dzieci i młodzieży,
  - c) turystyki i krajoznawstwa,
  - d) ochrony dóbr kultury i tradycji.
  - e) działalność na rzecz osób w wieku emerytalnym
4. Realizując współpracę z organizacjami, w budżecie Gminy Łądek-Zdrój na rok 2021 zaplanowano na dotacje celowe kwotę 145 000 zł.
5. Zadania wymienione w programie realizowano w formie otwartego konkursu ofert.

Na realizację zadania publicznego w zakresie: wypoczynku dla dzieci i młodzieży z terenu Gminy Łądek-Zdrój przeznaczając kwotę 5 000 zł. w odpowiedzi na konkurs wpłynęła 1 oferta.

Na realizację zadania publicznego w zakresie: turystyki i krajoznawstwa przeznaczono kwotę 10 000 zł. W odpowiedzi na konkurs wpłynęły 2 oferty .

Na realizację zadań publicznych w zakresie: ochrony dóbr kultury i tradycji przeznaczono kwotę 5 000 zł. W odpowiedzi na konkurs wpłynęła 4 oferty.

Na realizację zadania publicznego w zakresie działalność na rzecz osób w wieku emerytalnym przeznaczono kwotę 5 000zł. W odpowiedzi na konkurs wpłynęła 1 oferta.

Poniżej wykaz dotacji udzielonych dla organizacji pozarządowych w roku 2021 r. w kwocie 25 000 zł.

<b>Zadania z zakresu turystyki i krajoznawstwa – przeznaczono kwotę 10 000 zł</b>			
<b>Wnioskodawca</b>	<b>Nazwa projektu</b>	<b>Wnioskowana kwota</b>	<b>Proponowana kwota</b>
Stowarzyszenie Kultura u Źródeł Pl. Staromłyński 5 57-540 Łądek-Zdrój	<b>Poprawa dostępności szlaków dla turystów w rejonie Gminy Łądek-Zdrój</b>	8 500,00 zł	7 000,00zł
Oddział Biański PTTK w Łądku-Zdroju z siedzibą ul. Kościuszki 44, 57-540 Łądek-Zdrój	<b>Poznaj z przewodnikiem Ziemię Łądecką</b>	4 780,00 zł	3 000,00zł
Razem		13 280,00zł	10 000,00zł
<b>Zadania z zakresu wypoczynku dla dzieci i młodzieży – przeznaczono kwotę 5000 zł</b>			
Stowarzyszenie Kultura u Źródeł Pl. Staromłyński 5 57-540 Łądek-Zdrój	<b>Lato z tańcem - warsztaty taneczne dla dzieci i młodzieży z Gminy Łądek-Zdrój podczas 23 MFT im. Olgi Sawickiej w Łądku-Zdroju</b>	5 000,00 zł	5 000,00 zł
Razem		5 000,00 zł	5 000,00 zł
<b>Zadania z zakresu ochrony dóbr kultury i tradycji – przeznaczono kwotę 5 000 zł</b>			
Towarzystwo Przyjaciół Ziemi Łądeckiej Pl. Staromłyński 5 57-540 Łądek-Zdrój	<b>Sąsiedzka Noc Świętojańska – spotkajmy się bezpiecznie</b>	5 000,00 zł	1 434,00zł

Stowarzyszenie Kultura u Źródeł Pl. Staromłyński 5 57-540 Łądek-Zdrój	<b>Łądeckie Opowieści Teatralne – realizacja dwóch międzypokoleniowych spektakli teatralnych z warsztatami aktorskimi</b>	<b>5 000,00 zł</b>	<b>1 433,00zł</b>
Łądeckie Spotkania Sentymentalne Pl. Staromłyński 5 57-540 Łądek-Zdrój	<b>VI Łądeckie Spotkania Sentymentalne</b>	<b>762,30 zł</b>	<b>700,00zł</b>
Stowarzyszenie Działań Kreatywnych ArteWeda ul. Zwycięstwa 14 57-540 Łądek-Zdrój	<b>Festiwalu Mountain Jam Generator Party Vol.4</b>	<b>5 000,00zł</b>	<b>1 433,00zł</b>
Razem		<b>15 762,30</b>	<b>5 000, 00zł</b>
<b>Zadania z zakresu wspieranie i upowszechnianie kultury fizycznej i sportu – przeznaczono kwotę 5 000 zł</b>			
Polski Związek Emerytów Rencistów i Inwalidów Oddział Rejonowy w Łądku-Zdroju Pl. Staromłyński 5, Łądek-Zdrój	<b>XII Turniej Buli Seniorów oraz inne gry rekreacyjne</b>	<b>5 000,00 zł</b>	<b>5 000,00zł</b>

Razem: 25 000,00zł

Dodatkowo w roku 2021 w ramach konkursu dla klubów sportowych udzielono dotację w łącznej wysokości 120 000,00 zł na zadania realizowane na terenie Gminy Łądek-Zdrój.

Poniżej wykaz dotacji udzielonych dla klubów sportowych w roku 2021.

### **Dotacje dla klubów sportowych w 2021 roku**

Na terenie Gminy Łądek – Zdrój działa pięć klubów sportowych których działania były wspierane zgodnie z Zarządzeniem nr 0050.17.2021 Burmistrza Łądku-Zdroju z dnia 14 stycznia 2021r. w sprawie ogłoszenia naboru wniosków o udzielenie z budżetu Gminy Łądek-Zdrój dotacji na realizację zadań w zakresie rozwoju sportu dla klubów sportowych działających na terenie Gminy Łądek-Zdrój na rok 2021.

Powołana Komisja Konkursowa w dniu 25 lutego 2021 r. dokonała sprawdzenia i oceny wniosków pod względem formalnym i merytorycznym oraz zaproponowała podział środków.

Wykaz podmiotów i wysokość przyznanego dofinansowania przedstawia poniższa tabela.



L.p.	Wnioskodawca	Kwota wnioskowana	Kwota przyznana
1	Klub Sportowy „TROJAN” ul. Kłodzka 45, 57-540 Łądek-Zdrój	65 000 zł.	<b>56 500 zł</b>
2	Ludowy Klub Sportowy „Zamek” 57-540 Łądek-Zdrój, Trzebieszowice 150	84 800 zł	<b>25 000 zł</b>
3	Uczniowski Klub Sportowy Żereb-ski Academy Kłodzka 50b, 57-540 Łądek-Zdrój	42 000 zł	<b>25 000 zł</b>
4	Łądecki Klub Kyokushin Karate ul. Kościuszki 36/16, 57-540 Łądek-Zdrój	10 000 zł	<b>10 000zł</b>
5	Łądecki Klub „Petanki” Pl. Staromłyński 5, 57-540 Łądek-Zdrój	3 500 zł	<b>3 500 zł</b>
	<b>Razem</b>	205 300 zł	<b>120 000 zł</b>

Współpraca między Gminą a organizacjami pozarządowymi przybierała także formy pozafinansowe poprzez:

- udostępnienie gadżetów i materiałów promocyjnych Gminy: pneumatyczny start, pneumatyczny namiot, ulotki, notesy, długopisy, smyczki, puchary,
- Wydział Promocji, Sportu, Turystyki i Uzdrowiska organizował bądź wspierał organizację licznych wydarzeń sportowo-rekreacyjnych
- Gmina Łądek-Zdrój przekazywała informacje o możliwościach pozyskania dodatkowych środków finansowych,
- promowano działalność organizacji pozarządowych, poprzez stronę internetową Gminy, Gazetę Debaty Łądeckie, plakaty informacyjne.
- Gmina Łądek-Zdrój zapewniła organizacjom pozarządowym wsparcie poprzez udostępnienie lokali,

Współdziałanie z organizacjami pozarządowymi odbywało się na zasadach pomocniczości, suwerenności stron, partnerstwa, efektywności, uczciwej konkurencji i jawności.

## 7. Budżet obywatelski

Uchwałą nr XXII/161/2020 Rady Miejskiej Łądka-Zdroju w sprawie przeprowadzenia na terenie Gminy Łądek-Zdrój konsultacji społecznych w sprawie Budżetu Obywatelskiego jako części budżetu Gminy Łądek Zdrój na

rok 2021 wprowadzono kwotę Budżetu Obywatelskiego i zasady zgłaszania projektów. Kwota Budżetu Obywatelskiego wynosiła 140000,00zł z czego 60000,00zł przeznaczono na projekty zlokalizowane na terenie miasta i 80000,00zł na terenach wiejskich (40000,00zł duże wsie i 40000,00zł małe wsie).

Mieszkańcy, grupy mieszkańców lub organizacje społeczne mogły składać projekty na formularzu zgłoszeniowym ustalonym przez Radę Miejską. Projekty zostały poddane głosowaniu: liczba złożonych głosów 1769, liczba głosów ważnych 1542 w tym oddanych na projekty zlokalizowane na terenie miasta Łądek-Zdrój - 902, na terenie dużych wsi - 640, Liczba głosów nieważnych -227. Projekty zlokalizowane na terenie małych wsi nie były poddane głosowaniu z uwagi, iż łączna wartość projektów nie przekraczała kwoty przeznaczonej na ten cel.

Poniżej tabela prezentująca wszystkie projekty wybrane do realizacji w ramach Budżetu obywatelskiego na rok 2021

<i><b>Tytuł projektu</b></i>	<i><b>Zakres projektu</b></i>	<i><b>Miejsce realizacji</b></i>	<i><b>Kwota</b></i>
Modernizacja i doposażenie Klubu Seniora PZERiI	Zmodernizowanie i wyposażenie sali o pow 60 m <sup>2</sup> z przeznaczeniem na pomieszczenie Klubu Seniora	Sala w budynku dawnej szkoły Gimnazjum	19990,00zł
"Mega Misja"- Doposażenie świetlicy szkolnej	Doposażenie i dostosowanie do zabawy i odpoczynku wyremontowanej świetlicy szkolnej	Świetlica Szkoły Podstawowej	19 888,98 zł
Ochotnicza Straż Pożarna Łądek-Zdrój- Poprawa bezpieczeństwa mieszkańców gminy Łądek-Zdrój	Zakup nowych narzędzi do usprawnienia akcji ratowniczo-gaśniczych	OSP Łądek-Zdrój	20 000,00 zł
Remont pomieszczeń świetlicy wiejskiej w Radochowie - II etap	Montaż instalacji wodno-kanalizacyjnej, elektrycznej(kuchnia), wykonanie tynków wewnętrznych	Pomieszczenie przeznaczone na kuchnię w świetlicy w Radochowie	20 000,00 zł

Rewitalizacja Boiska Wielofunkcyjnego	Odbudowanie ogrodzenia boiska wielofunkcyjnego	Plac rekreacyjny przy Szkole Podstawowej w Trzebieszowicach	20 000,00 zł
Poprawienie bezpieczeństwa w ruchu drogowym i pieszym etap II	Zakup barier ochronnych	Lutynia, droga gminna	8 000,00 zł
Poprawienie małej architektury wsi	Zakup koszy, stojaka rowerowego, ławek i donic	Wojtówka (plac sołecki - wiata)	8 000,00 zł
Doposażenie Wiaty Wiejskiej w Kątach Bystrzyckich	Zakup narzędzi ogrodniczych i sprzętów kuchennych	Kąty Bystrzyckie, dz. nr 95/1 wiata sołecka	8 000,00 zł
Siłownia zewnętrzna	Zakup i montaż trzech urządzeń	Orłowiec, dz. nr 93/22 Plac Sołecki	8 000,00 zł

Budżet został zrealizowany w całości, poniżej szczegółowy opis zrealizowanych zadań.

**„Rewitalizacja boiska wielofunkcyjnego w Trzebieszowicach”; kwota z BO 20 000,00zł, z budżetu gminy 6 219,00zł, z funduszu sołeckiego 17 602,00zł.**

Zakres projektu: Przesunięto dwa drewniane domki o 3 m i ustawiono na nowo wykopanych stopach fundamentowych. Zamontowano słupki i wykonano bandę z drewnianych desek, zakupiono i zamontowano 2 bramki w ogrodzeniu boiska – finansowano z BO i Funduszu Sołeckiego wsi Trzebieszowice. Zakupiono i zamontowano piłkochwyty—finansowano z budżetu gminy. Z uwagi, iż koszt rewitalizacji mocno przekroczył kwotę zaplanowaną z BO, mieszkańcy postanowili dołożyć pieniądze z Funduszu Sołeckiego oraz Burmistrz z budżetu gminy.



## **„Modernizacja i doposażenie Klubu seniora PZERi” kwota z BO 19 990,00zł**

Celem projektu było urządzenie miejsca spotkań emerytów, rencistów i inwalidów z gminy Łądek-Zdrój. W 2019 r. seniorzy otrzymali zgodę od Burmistrza na korzystanie z lokalu w budynku byłej szkoły przy ulicy Zamenhofa 2. Przyznany lokal składa się z trzech pomieszczeń (sala lekcyjna + zaplecza). Główne pomieszczenie z przeznaczeniem na miejsce spotkań Klubu Seniora (60 m kw.) zostało wyposażone z pieniędzy Budżetu Obywatelskiego w stoły, krzesła, komody, regały, wieszaki, tablicę korkową. Zakupiono również rzutnik oraz ekran projekcyjny. Dokonano zakupu paneli podłogowych, listew przypodłogowych oraz farby do malowania również z Budżetu obywatelskiego.

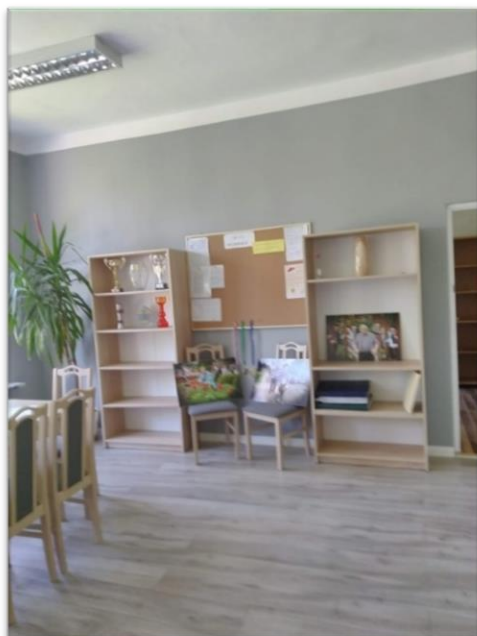

### **„Mega Misja” – doposażenie świetlicy szkolnej kwota z BO 19 391,00zł**

Projekt zrealizowano zakupiono profesjonalny zestaw interaktywnej podłogi z projektorem i dodatkowym pakietem gier oraz ogrzewanie podłogowe i rolety okienne. Ogrzewanie podłogowe umożliwia w pełni korzystanie z wyposażenia i zabawę. Interaktywna podłoga jest niesamowitym narzędziem dydaktycznym, łączy naukę z zabawą z wykorzystaniem nowoczesnych technologii.

### **Ochotnicza Straż Pożarna Łądek-Zdrój – Poprawa bezpieczeństwa mieszkańców gminy Łądek-Zdrój kwota z BO 19 880,00zł**

Zakupiono: pompę zanurzeniową do wody brudnej dmuchawę plecakową, pilarkę ratowniczą, pilarkę Stihl, 5 szt. lekkich hełmów strażackich oraz 1 parę rękawic technicznych. Cel poprawa bezpieczeństwa całej gminy Łądek-Zdrój poprzez doposażenie jednostki w nowy sprzęt.



### **Poprawienie bezpieczeństwa w ruchu drogowym i pieszym etap II – Lutynia; kwota z BO 7 903,00zł**

Zakupiono część barier ochronnych, aby je zamontować w następnym etapie przedsięwzięcia przy drodze gminnej w Lutyni.



### **Poprawa małej architektury wsi Wójtówka kwota z BO -7 836,00zł**

Zakupiono ławki żeliwne z oparciem, stojak rowerowy, kosz potrójny na śmieci oraz donicę.

### **Doposażenie Wiaty wiejskiej w Katach Bystrzyckich kwota z BO 7 896,00zł**

Zakupiono nowe narzędzia ogrodnicze które umożliwią wykonywanie prac porządkowych wokół wiaty i ekspres do kawy.

### **Zakup stołów i krzeseł do świetlicy Wiejskiej w Stójkowie. Kwota z BO 7990,00zł**

Wymieniono stare i zniszczone krzesła i stoły na nowe, które służą mieszkańcom i gościom w świetlicy.

### **Siłownia zewnętrzna – Orłowiec kwota z BO 7 864,00zł**

Przy budynku wiaty sołeckiej zamontowano trzy urządzenia: biegacz, narciarz, wioślarz do poprawy stanu fizycznego i zdrowia mieszkańców i odwiedzających wieś Orłowiec.

### **„Adaptacja pomieszczeń na Świetlicę Wiejską w Radochowie II” kwota z BO 20 000,00zł**

Wykonano instalację elektryczną w remontowanym pomieszczeniu kuchni i przedsionka przed kuchnią oraz instalację wodno-kanalizacyjną i wymieniono pion kanalizacyjny. Pomalowano ściany kuchni i przedsionka.

## 8. Pomoc społeczna

Sprawozdanie roczne, kwartalne i miesięczne są dokumentami opisującymi kompleksową działalność Ośrodka Pomocy Społecznej w Łądku-Zdroju, dająca rzeczywisty i finansowy obraz realizowanych działań w okresie 2021 roku. Ocena Zasobów Pomocy Społecznej to dokument sporządzony po raz 10 na formularzu w oparciu o narzędzie przygotowane przez Instytut Rozwoju Służb Społecznych, zaakceptowany przez Ministerstwo Rodziny Pracy i Polityki Społecznej. Źródłami informacji były następujące systemy informatyczne: CAS (obszar pomocy społecznej, świadczeń rodzinnych, pieczy zastępczej), POMOST, AMAZIS, NEMEZIS, MEN-SIO, GUS. Ponadto wprowadzano własne dane na podstawie posiadanych informacji, własnych raportów i opracowań. Opracowanie jest wynikiem współpracy służb - podmiotów z obszaru pomocy społecznej, a także innych merytorycznych wydziałów Urzędu Miasta i Gminy Łądek-Zdrój. Pomoc społeczna wymaga połączonych działań na rzecz mieszkańców i osób wymagających pomocy. Systematycznie wzrasta zakres zadań stawianych przed instytucjami pomocy społecznej, zwiększa się liczba spraw, ich „ciężar gatunkowy” i stopień trudności. Poza zmianami „ilościowymi”, rozszerzaniem się zadań pomocy społecznej dokonują się też zasadnicze zmiany „jakościowe” problemów, które w znacznym stopniu dotyczą osób i rodzin, korzystających ze świadczeń pomocy społecznej. Zmieniają się priorytety, korzystający z pomocy społecznej byli przede wszystkim ludzie starzy, a także osoby niepełnosprawne, rodziny wielodzietne i rodziny osób uzależnionych od alkoholu. Obecnie wśród podopiecznych ośrodków pomocy społecznej przeważającą grupę stanowią osoby w tzw. wieku produkcyjnym, które z powodu bezrobocia lub zbyt niskich dochodów nie dysponują wystarczającymi środkami na utrzymanie oraz szukają wsparcia z uwagi na trudności w rozwiązywaniu innych istotnych problemów. Podstawową jednostką organizacyjną samorządu lokalnego w Gminie Łądek-Zdrój odpowiedzialną za rozpoznawanie zjawisk rodzących zapotrzebowanie na interwencję socjalną i podejmującą działania na rzecz rozwiązywania problemów społecznych jest Ośrodek Pomocy Społecznej w Łądku-Zdroju. OPS wykonuje zadania własne gminy oraz zadania zlecone z zakresu administracji rządowej, określone w ustawie o pomocy społecznej, a także niektóre zadania dotyczące rehabilitacji społecznej osób niepełnosprawnych. Do Ośrodka mogą zgłaszać się po pomoc wszystkie osoby, które znalazły się w trudnej sytuacji życiowej, w szczególności z powodu: ubóstwa, sieroctwa, bezdomności, potrzeby ochrony macierzyństwa lub wielodzietności, bezrobocia, niepełnosprawności, długotrwałej i ciężkiej choroby, bezradności w sprawach opiekuńczo-wychowawczych. Ponadto Ośrodek udziela pomocy osobom opuszczającym zakłady karne, ofiarom zdarzeń losowych i sytuacji kryzysowych, klęsk żywiołowych i ekologicznych,

a także osobom i rodzinom z problemem alkoholowym, problemem narkomanii oraz przemocy domowej.

Do zadań Ośrodka należy udzielanie pomocy osobom i rodzinom, jeśli osoba czy rodzina nie jest w stanie samodzielnie przezwyciężyć trudności. Proces pomocy to całokształt działań podejmowanych przez pracowników socjalnych. Podstawową przesłanką przyznawania pomocy jest spełnienie wspomnianego wcześniej kryterium dochodowego, informującego o istotnym braku środków do życia, zarówno w przypadku osoby samotnie gospodarującej, jak i całej rodziny, oprócz tego muszą zaistnieć przesłanki wymienione w ustawie a wspomniane wyżej. Jako instytucja nie wyręczamy jednostki z wykonania zadań, które może ona zrealizować samodzielnie, a pomoc społeczna powinna zostać udzielona dopiero wtedy, gdy osoba, rodzina w trudnej sytuacji kryzysowej przestaje być samowystarczalna.

Wielkość środków finansowych przeznaczonych na poszczególne rodzaje świadczeń, ich liczba oraz liczba rodzin, które otrzymały pomoc przedstawia się następująco:

#### Udzielone świadczenia - zasiłki stałe w 2021 r.

Formy pomocy	Liczba osób którym przyznano decyzją świadczenia	Liczba świadczeń	Kwota świadczeń (w zł)	Liczba rodzin	Liczba osób w rodzinach
Zasiłki stałe - ogółem	37	375	194404	37	56
W tym przyznanych dla osoby: samotnie gospodarującej	31	291	163795	31	31
Pozostającej w rodzinie	9	84	30609	9	28

Zasiłek stały jest świadczeniem pieniężnym wypłacanym przez pomoc społeczną, mającym na celu pomoc osobom całkowicie niezdolnym do pracy z powodu wieku lub niepełnosprawności. Stanowi osłonę socjalną dla osób całkowicie niezdolnych do pracy posiadających orzeczenie o niepełnosprawności, z powodu wieku ponieważ nie nabyły prawa do świadczeń z innych systemów zabezpieczenia społecznego. Ich wysokość uzależniona jest od posiadanego dochodu na osobę w rodzinie, stanowi bowiem różnicę między kryterium dochodowym na osobę a dochodem na osobę. W roku 2021 pełna wysokość zasiłku stałego dla osoby bez dochodu wynosi 701 zł i nie może być niższy aniżeli 30.



Udzielone świadczenia w 2021 r (zadania własne Gminy)

Formy pomocy	Liczba osób którym przyznano decyzja świadczenia	Liczba świadczeń	Kwota świadczeń	Liczba rodzin	Liczba osób w rodzinach
Zasiłki okresowe ogółem	94	622	231775	91	178
W tym środki własne	0	0	0	0	0
W tym przyznane z powodu (z wiersza 1) bezrobocia	67	465	179947	66	128
Długotrwałej choroby	3	11	3435	3	7
Niepelnosprawności	8	31	6886	8	14
Możliwości utrzymania lub nabycia uprawnień do świadczeń z innych systemów zabezpieczenia społecznego	0	0	0	0	0
Innego powodu	30	115	41507	30	59
schronienie	4	x	26117	4	4
Usługi opiekuńcze-ogółem	17	2172	21720	17	18
Sprawienie pogrzebu	0	2	0	5175	2
Zasiłki celowe i w naturze-ogółem	69	x	59373	69	109
W tym:					
a) zasiłki celowe	62	x	55693	62	95
b)zasiłki celowe specjalne	6	12	2180	6	12
c)zasiłki celowe - zdarzenie losowe	1	1	1500	1	2
d)zasiłki rzeczowe	0	0	0	0	0

Program „Pomoc państwa w zakresie dożywiania” Wieloletni Program Wspierania Finansowego Gmin jest programem rządowym i realizowany jest na terenie gminy Łądek-Zdrój. Program ten ma na celu długofalowe działanie w zakresie poprawy stanu zdrowia dzieci i młodzieży poprzez ograniczanie zjawiska niedożywienia, poprawę poziomu życia osób i rodzin o niskich dochodach a także osób starszych, chorych i niepełnosprawnych. Wykaz udziału środków Wojewody Dolnośląskiego i udziału środków własnych Gminy Łądek-Zdrój w realizacji Programu „Pomoc państwa w zakresie dożywiania” w 2021 r

Środki Wojewody	Środki Gminy Łądek-Zdrój
72974	42857

Pomoc w formie świadczeń pieniężnych i świadczeń rzeczowych realizowana z programu „Pomoc Państwa w Zakresie Dożywiania”

Wyszczególnienie	Świadczenia pieniężne		Świadczenia rzeczowe	
	ogółem	w tym na wsi	ogółem	w tym na wsi
Liczba osób, którym przyznano decyzją świadczenie	65	1	0	0
Liczba rodzin	48	12	0	0
Liczba osób w rodzinach	127	30	0	0
Liczba świadczeń	8682	220	x	x
Kwota świadczeń w zł	22390,00	1100	0	0
Z tego środki własne	8284,30	407	0	0
Dotacja	14105,70	693	0	0

Pomoc w formie posiłku realizowana z programu „Pomoc Państwa w Zakresie Dożywiania” -2021 r.

Posiłek								
Wyszczególnienie	Ogółem	W tym na wsi	W tym:					
			Dzieci do 7 roku życia		Uczniowie do czasu ukończenia szkoły ponadpodstawowej		Pozostałe osoby otrzymujące pomoc na podstawie art. 7 ustawy o pomocy społecznej	
			Ogółem	W tym na wsi	Ogółem	W tym na wsi	Ogółem	W tym na wsi
Liczba osób korzystających z posiłku	65	1	14	1	13	0	38	0
Pełnego obiadu	65	1	14	1	13	0	38	0
Jednego dania gorącego	0	0	0	0	0	0	0	0
Mleka, bułki/kanapki	0	0	0	0	0	0	0	0
Liczba rodzin	49		X	X	X	X	X	X
Liczba osób w rodzinach	110		X	X	X	X	X	X
Liczba posiłków	8682	150	1200	150	1600	0	5882	0
Pełnego obiadu	8682	150	1200	150	1600	0	5882	0
Jednego dania gorącego	0	0	0	0	0	0	0	0
Mleka, bułki/kanapki	0	0	0	0	0	0	0	0
Koszt posiłków- kwota podana w zaokrągleniu	93141	750	7020	750	22000	0	64121	0
Z tego: Środki własne gminy	34462	277	2597	277	8140	0	23725	0
Dotacja	58679	667	4423	667	13860	0	40396	0
Koszt jednego posiłku	8,83	5,00	5,00	5,00	10,75	0	12,00	0

Wydatki na świadczenia rodzinne finansowane z dotacji celowej z budżetu państwa oraz liczba wypłaconych świadczeń w 2021

Wyszczególnienie	Kwota (w zł)	Liczba wypłaconych świadczeń
Zasiłki rodzinne, z tego na dziecko w	363 174	3075
do ukończenia 5 roku życia	66 405	699
Powyżej 5 roku życia do ukończenia 18	25 245	187
Powyżej 18 roku życia do ukończenia 21	25 245	187
Powyżej 21 roku życia do ukończenia 24	1080	8
Dodatki do zasiłków rodzinnych, z tego z	160 520	1435
Urodzenia dziecka	9000	9
Opieki nad dzieckiem w okresie korzystania z urlopu wychowawczego	6700	17
Samotnego wychowywania dziecka	35 672	184
Kształcenia i rehabilitacji dziecka	15 150	147
Podjęcia przez dziecko nauki w szkole poza miejscem zamieszkania	31 223	427
Wychowywanie dziecka w rodzinie wielodzietnej	44 175	465
Rozpoczęcia roku szkolnego	18 600	186
Zasiłki pielęgnacyjne	414 744	1921
Świadczenia pielęgnacyjne	1 012 497	517
Specjalny zasiłek opiekuńczy	39 060	63
Jednorazowa zapomoga z tytułu	29 000	29
Zasiłek dla opiekuna	14 880	24
Świadczenie rodzicielskie	113 309	123
Świadczenia rodzinne wypłacane na podstawie Art. 5, ust. 3 ustawy o świadczeniach rodzinnych (tzw. zł za zł)	15 067 ,08	169
Wsparcie kobiet w ciąży i rodzin Świadczenie „Za życiem”	0	0
Świadczenie wychowawcze Rodzina 500+	5 679 788	11138

## 8.1. Zadania ustawowe realizowane przez OPS w Łądku-Zdroju

Liczba rodzin objętych zadaniami ustawowymi realizowanymi przez OPS w Łądku-Zdroju w 2021 roku.

ZADANIA USTAWOWE		2020
1	POMOC SPOŁECZNA	165
2	ŚWIADCZENIA RODZINNE	291
3	FUNDUSZ ALIMENTACYJNY	56
4	ŚWIADCZENIA WYCHOWAWCZE 500+	712

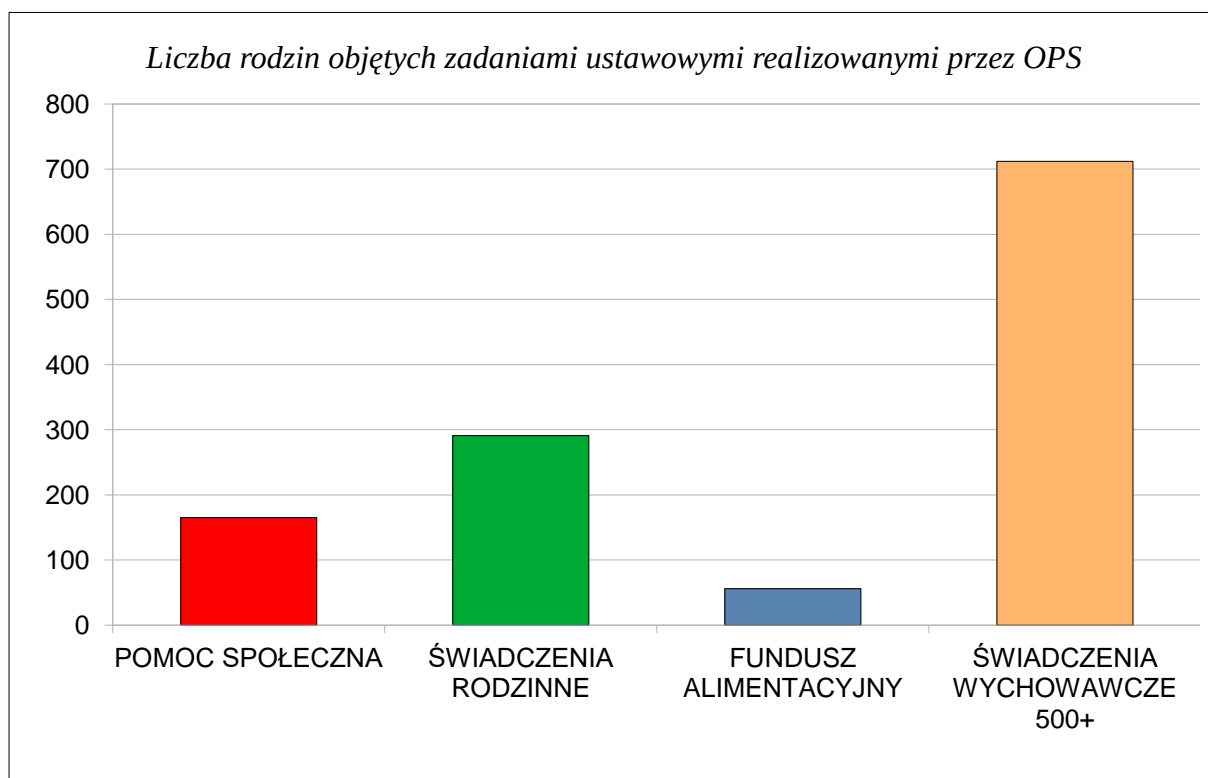

Oprócz realizacji zadań określonych ustawami i przepisami wykonawczymi do tych ustaw, Ośrodek Pomocy Społecznej w Łądku-Zdroju również w 2021 r. starał się, stosownie do istniejących potrzeb, rozwijać usługi, szczególnie usługi opiekuńcze dla osób starszych i niepełnosprawnych oraz podejmować

działania umożliwiające rozwój usług społecznych, jak również działań wspomagających osoby (i rodziny) zagrożone marginalizacją zawodową i społeczną.

Gmina Łądek-Zdrój uzyskała w roku 2020 dofinansowanie na zatrudnienie asystenta rodziny. Celem jego pracy (współpracy z podopiecznym i jego rodziną w miejscu zamieszkania) jest poprawa dotychczasowej sytuacji życiowej rodzin z dysfunkcją, zwiększenie kompetencji rodzicielskich, doskonalenie umiejętności wychowawczych i społecznych rodziców, stworzenie optymalnych warunków do wychowywania dzieci i samodzielnego przezwyciężenia problemów rodziny. W roku 2021 pomocą asystenta zostało objętych 13 rodzin.

Ośrodek Pomocy Społecznej w Łądku-Zdroju kontynuuje działania związane z aktywnością i rozwijaniem różnych form wsparcia dla osób starszych

- od 2017 roku Dzienny Dom Senior +,
- Środowiskowy Dom Samopomocy dla osób niepełnosprawnych z zaburzeniami psychicznymi.

W Gminie Łądek-Zdrój prowadzona była aktywność projektowo-konkursowa niżej opisana:

- Projekt z Europejskiego Funduszu Społecznego Z MRPiPS uzyskaliśmy środki na działalność Dziennego Domu Senior 64.080,00 zł.
- Ośrodek przystąpił do programu Wspieraj Seniora finansowanego z funduszu przeciwdziałania Covid-19. W ramach programu „Wspieraj Seniora” Gmina uzyskała dotację w wysokości 100.000,00 zł. Program zakładał wsparcie finansowe gmin w zakresie organizacji i realizacji usługi wsparcia, polegającej w szczególności na dostarczeniu zakupów obejmujących artykuły podstawowej potrzeby, w tym artykuły spożywcze, środki higieny osobistej dla osób w wieku 70 lat i więcej, którzy ze względu na trwający stan epidemii pozostaną w domu. Na ten cel przeznaczono środki z dotacji w kwocie 47.761,01 zł .

W okresie sprawozdawczym zrealizowano projekt finansowany z Funduszu Masywu Śnieżnika „Zaczarowany ogród”. Środki wykorzystano na zakup roślin, ziemi i budowę pergoli. Całość projektu wyniosła 3.650,00 zł.

## 9. Pomoc publiczna i opłata uzdrowiskowa

### 9.1. Pomoc Publiczna

Pomoc publiczna dla przedsiębiorców polega w szczególności na odroczeniu terminu płatności podatku lub rozłożeniu jego płatności na raty, umorzeniu zaległości podatkowych w całości lub w części.

W związku z powyższym w roku 2021 wydano przedsiębiorcom decyzje przyznające pomoc publiczną w następującym zakresie:

- Umorzenie zaległości podatkowych na łączną kwotę 119 361,67 zł
- Umorzenie odsetek od zaległości podatkowych na łączną kwotę 5.968,00 zł
- Rozłożenie na raty zaległości podatkowych wraz z odsetkami na łączną kwotę 175 578,97 zł
- Odroczenie terminu płatności na łączną kwotę wraz z odsetkami 7.264,00 zł

W ramach ustawy o postępowaniu w sprawach dotyczących pomocy publicznej Burmistrz Łądka - Zdroju udzielił pomocy de minimis:

- w formie umorzenia zaległości podatkowych wraz z odsetkami – 5 przedsiębiorcom
- w formie rozłożenia na raty zaległości podatkowych wraz z odsetkami – 4 przedsiębiorcom
- w formie odroczenia terminu płatności zaległości podatkowych wraz z odsetkami – 1 przedsiębiorcy

Uzasadnieniem udzielenia przedmiotowych zwolnień i ulg poszczególnym podmiotom było spełnienie przesłanek zawartych w art. 67a § 1 oraz 67b § 1 i 2 Ordynacji podatkowej, zgodnie z którymi organ podatkowy na wniosek podatnika może udzielić ulgi w spłacie zobowiązań podatkowych z uwagi na ważny interes podatnika lub interes publiczny. O przesłance „ważnego interesu” można mówić w przypadku znacznego obniżenia zdolności płatniczych podatnika, spowodowanych zdarzeniem losowym, którego nie mógł przewidzieć lub któremu nie mógł zapobiec. Natomiast pod pojęciem „interesu publicznego” należy rozumieć pewną potrzebę (dobro), której zaspokojenie powinno służyć zbiorowości lokalnej lub całemu społeczeństwu. Przez interes publiczny rozumie się również dyrektywę postępowania nakazującą mieć na uwadze respektowanie wartości wspólnych dla całego społeczeństwa, takich jak sprawiedliwość, bezpieczeństwo, zaufanie obywateli do organów państwa, sprawność działania aparatu państwowego itp. Interes publiczny to również sytuacja, w której organ podatkowy rozpatrując wnioski

o ulgi podatkowe musi rozważać, by nie doprowadzić do całkowitej rezygnacji z należnych wpływów budżetowych oraz uwzględnić konieczność ochrony interesów innych podatników w ramach równości obowiązków podatkowych, czym tut. organ podatkowy uzasadniał przedmiotowe decyzje w sprawie rozłożeń na raty zaległości podatkowych czy odroczeń terminów płatności. Po przeanalizowaniu akt sprawy i przedstawianej w załączonych dokumentacjach sytuacji stron, tut. organ podatkowy oceniał, czy w sprawach zostały spełnione wskazane wcześniej przesłanki, gdyż rozłożenie na raty zaległych kwot dawało stronom możliwość spłaty zaległości bez zbytniego obciążania finansowego, natomiast Gmina w określonym czasie odzyskuje należny jej podatek, tym samym zostaje zachowany interes publiczny. Decyzje organu podatkowego stanowią decyzje uznaniowe, które są ograniczone kierunkowymi dyrektywami wyboru, jakimi są określone powyższe zwroty. Organ podatkowy zatem po zebraniu i przeanalizowaniu dowodów gromadzonych w trakcie postępowań brał pod uwagę czy w poszczególnych sprawach były spełnione przesłanki ważnego interesu podatnika jak również interesu publicznego i na tej podstawie wydawał decyzje podatkowe w sprawie przyznanych ulg. Jednocześnie zgodnie z Ustawą z dnia 30 kwietnia 2004 r. o postępowaniu w sprawach dotyczących pomocy publicznej (t.j. Dz. U z 2021 r. poz. 743 ze zm.) oraz Rozporządzenia Rady Ministrów z dnia 11 sierpnia 2004 r. w sprawie szczegółowego sposobu obliczania wartości pomocy publicznej udzielanej w różnych formach (t.j. Dz. U. z 2018 r. poz. 461) oraz Rozporządzenia Komisji (UE) nr 1407/2013 z dnia 18 grudnia 2013 r. w sprawie stosowania art. 107 i 108 Traktatu o funkcjonowaniu Unii Europejskiej do pomocy de minimis wyliczano kwotę ulgi w tym zakresie –tzw. EDB, czyli wartość pomocy brutto – tj. rzeczywistą wartość otrzymanej pomocy.

Pomoc publiczna w rolnictwie udzielona z tytułu zwrotu podatku akcyzowego zawartego w cenie oleju napędowego wykorzystywanego do produkcji rolnej dla producentów rolnych posiadających gospodarstwo rolne na terenie Gminy Łądek-Zdrój w 2021 r. została udzielona na łączną kwotę 145 864,19 zł (176 szt. wniosków).

Ponadto dnia 28 stycznia 2021 r. Rada Miejska Łądka-Zdroju podjęła uchwałę nr XXVII/198/2021 w sprawie zwolnień w podatku od nieruchomości: gruntów, budynków i budowli związanych z prowadzeniem działalności gospodarczej, wskazanym grupom przedsiębiorców, których płynność finansowa uległa pogorszeniu w związku z ponoszeniem negatywnych konsekwencji ekonomicznych z powodu COVID-19 (Dziennik Urzędowy Województwa Dolnośląskiego z 3 lutego 2021 r. poz. 579). Dnia 29 kwietnia 2021 r. została podjęta uchwała zmieniająca powyższą uchwałę.



Zmiana dotyczyła ograniczenia terminu składania formularzy niezbędnych do uzyskania przedmiotowego zwolnienia do dnia 31.05.2021 r.

Ze zwolnienia z podatku od nieruchomości skorzystali podatnicy w zakresie prowadzenia usług hotelarskich w rozumieniu art. 3 ust. 1 pkt 8 ustawy z dnia 29 sierpnia 1997 r. o usługach hotelarskich oraz pilotów wycieczek i przewodników turystycznych (Dz.U. 2020.2211).

Podsumowując, zwolnienie z płatności I raty podatku za 2021 r. uzyskało 21 osób fizycznych na łączną kwotę 53 673,00 zł (11 865,21 euro). Natomiast zwolnienie z płatności I, II i III raty podatku za 2021 r. uzyskało 9 osób prawnych na łączną kwotę 226 192,00 zł (49 983,27 euro). Udzielono zwolnienia na łączną kwotę 279 865,00 zł

Informacja nt. przedmiotowej uchwały została przekazana lokalnym przedsiębiorcom na spotkaniu z Panem Burmistrzem Łądek-Zdroju Romanem Kaczmarczykiem. Informacja na ten temat pojawiła się również w Debatach Łądeckich, na stronie internetowej [www.ladek.pl](http://www.ladek.pl) oraz w serwisie społecznościowym Facebook.

## 9.2. Opłata uzdrowiskowa

Łądek-Zdrój będąc uzdrowiskiem z kilkusetletnią tradycją ma jednoznacznie potwierdzone m.in. właściwości lecznicze klimatu. Nadawanie miejscowościom statusu uzdrowiska regulują szczegółowo przepisy ustawy o lecznictwie uzdrowiskowym, uzdrowiskach i obszarach ochrony uzdrowiskowej oraz o gminach uzdrowiskowych (Dz.U. 2020 poz. 1662 ze zm.) i Rozporządzenie Ministra Zdrowia w sprawie zakresu badań niezbędnych do ustalenia właściwości leczniczych naturalnych surowców leczniczych i właściwości leczniczych klimatu, kryteriów ich oceny oraz wzoru świadectwa potwierdzającego te właściwości (Dz.U.2018.605), które Gmina Łądek-Zdrój spełnia.

Powyższa ustawa w art.48 daje gminom uzdrowiskowym prawo do pobierania tzw. opłaty uzdrowiskowej. Opłata ta zgodnie z art. 17 ust. 1a ustawy z dnia 12 stycznia 1991 r. o podatkach i opłatach lokalnych (Dz.U.2019.1170) jest pobierana od osób fizycznych, które przebywają dłużej niż jedną dobę w celach zdrowotnych, turystycznych, wypoczynkowych lub szkoleniowych w miejscowościach którym nadano status uzdrowiska – za każdą rozpoczętą dobę pobytu w takich miejscowościach. W roku 2021 była to kwota 4,00 zł od osoby dorosłej i 2,00 zł od dziecka do ukończenia 12 roku życia.

Wysokość wpływów z tytułu opłaty uzdrowiskowej za rok 2021: 780 505,30 zł

Uchwała Nr XIV/91/2019 Rady Miejskiej Łądka-Zdroju z dnia 28 listopada 2019 w sprawie opłaty uzdrowiskowej (Dz. Urz. Województwa Dolnośląskiego z 10 grudnia 2019 Nr poz. 7231), która obowiązywała m.in. w roku 2021 nakładała obowiązek pobierania opłaty uzdrowiskowej w drodze inkasa za pośrednictwem osób wyznaczonych przez właścicieli, zarządzających, dyrektorów, kierowników: hoteli, pensjonatów, domów wczasowych, domów wycieczkowych, schronisk, kwater prywatnych i innych obiektów, w których świadczone są usługi hotelarskie, o których mowa w ustawie z dnia 29 sierpnia 1997 r. o usługach hotelarskich oraz usługach pilotów wycieczek i przewodników turystycznych (t.j. Dz. U. z 2020 r. poz. 2211 ze zm.).

Ilość inkasentów pobierających opłatę uzdrowiskową w roku 2021: 67 osób fizycznych i prawnych.

## 10. Zasoby mieszkaniowe

Mieszkaniowy zasób Gminy Łądek-Zdrój na dzień 31 grudnia 2021 r. stanowiło 321 lokali, w tym 28 lokali przeznaczonych na najem socjalny.

W 2021 roku w dalszym ciągu obowiązywał „Wieloletni program gospodarowania mieszkaniowym zasobem gminy Łądek-Zdrój na lata 2018-2022” uchwalony Uchwałą nr LV/354/2018 Rady Miejskiej w Łądku-Zdroju w dniu 28 marca 2018 r.

Program ten stanowi formalną podstawę realizacji zadania własnego gminy w zakresie tworzenia warunków i zaspokajania potrzeb mieszkaniowych Gminy Łądek-Zdrój.

W programie tym uznano za uzasadnione i konieczne przeprowadzenie w budynkach stanowiących własność i współwłasność Gminy Łądek-Zdrój inwestycji i remontów w takim zakresie, aby nieruchomości te mogły osiągnąć jak najlepszy stan techniczny. Zakłada się systematyczną poprawę stanu technicznego zasobu mieszkaniowego gminy ściśle powiązany z zaplanowanymi w budżecie środkami na ten cel oraz aktualną sytuacją finansową Gminy Łądek-Zdrój.

W celu prowadzenia właściwej gospodarki lokalami mieszkalnymi, należytego utrzymania stanu technicznego budynków mieszkalnych, podniesienia standardu technicznego zasobu mieszkaniowego gminy, a w efekcie poprawy warunków mieszkaniowych najemców lokali opracowano w powyższym programie zasady polityki czynszowej dla mieszkaniowego zasobu gminy.

Zarządzanie budynkami gminnymi oraz lokalami znajdującymi się w budynkach wspólnot mieszkaniowych stanowiących zasób mieszkaniowy Gminy Łądek-Zdrój, wykonywane jest w imieniu Gminy przez Łądeckie Usługi Komunalne Sp. z o.o. w Łądku-Zdroju.

Zasady oraz procedury wynajmowania lokali mieszkalnych wchodzących w skład mieszkaniowego zasobu Gminy Łądek-Zdrój w 2021 roku regulowała Uchwała Rady Miejskiej Łącka-Zdroju nr XXVI/191/2020 z dnia 30 grudnia 2020 r. w sprawie zasad wynajmowania lokali wchodzących w skład mieszkaniowego zasobu Gminy Łądek-Zdrój (Dz. U. Woj. Dol. z 2021 r., poz. 224 ze zm.)

W miarę posiadanych możliwości Gmina zaspokaja najpilniejsze potrzeby mieszkaniowe gospodarstw domowych o niskich dochodach, które jednocześnie znalazły się w trudnych warunkach mieszkaniowych.

W rozumieniu uchwały Rady Miejskiej w Łądku-Zdroju z dnia 30 grudnia 2020 r. średni miesięczny dochód na członka gospodarstwa domowego kwalifikujący do zawarcia umowy najmu lokalu mieszkalnego to:

- dla gospodarstw jednoosobowych – 170% najniższej emerytury;
- dla gospodarstw wieloosobowych – 130% najniższej emerytury.

W przypadku gdy wnioskodawca ubiega się o najem socjalny to średni miesięczny dochód na jednego członka gospodarstwa domowego wynosi:

- dla gospodarstw jednoosobowych – 100% najniższej emerytury;
- dla gospodarstw wieloosobowych – 70% najniższej emerytury.

Natomiast trudne warunki mieszkaniowe kwalifikujące do wynajmu mieszkania

z zasobów Gminy Łądek-Zdrój to zamieszkiwanie w lokalu gdzie na jedną osobę uprawnianą do zamieszkania przypada mniej niż:

- 5 m<sup>2</sup> powierzchni mieszkalnej (pokoi) w gospodarstwie wieloosobowym;
- 10 m<sup>2</sup> powierzchni mieszkalnej (pokoi) w gospodarstwie jednoosobowym.

Osoby ubiegające się o najem lokalu bądź o poprawę warunków mieszkaniowych zobowiązane są złożyć wniosek do Urzędu Miasta i Gminy Łądek-Zdrój.

W okresie od 1 października 2010 r. do 30 września 2021 r. do Urzędu Miasta i Gminy Łądek-Zdrój wpłynęło łącznie 53 wniosków o wynajmem lokalu mieszkalnego z zasobów Gminy Łądek-Zdrój oraz na poprawę warunków mieszkaniowych.

Spółeczna Komisja Mieszkaniowa obradowała 17 listopada 2021 roku oraz ponownie po złożonych wnioskach i zażaleniach do projektu wykazu w dniu 14 grudnia 2021 r.

Po analizie wszystkich wniosków przez Komisję, został sporządzony ostateczny wykaz osób zakwalifikowanych do wynajmu lokalu mieszkalnego z zasobu Gminy Łądek-Zdrój na lata 2021/2022 zatwierdzony Zarządzeniem Burmistrza Łądka-Zdroju nr 0050.280.2021 z dnia 16 grudnia 2021 r.

Na wykazie umieszczone zostały:

- rodziny kwalifikujące się do zawarcia umów lokali mieszkalnych – 8
- rodziny kwalifikujące się do zawarcia umów najmu socjalnego – 0
- rodziny kwalifikujące się na poprawę warunków mieszkaniowych – 6

## 11. Bezpieczeństwo publiczne

### 11.1. Ochrona Przeciwpożarowa Gminy Łądek-Zdrój

Na terenie gminy Łądek – Zdrój działa pięć jednostek Ochotniczych Straży Pożarnych z czego dwie należą do struktur Krajowego Systemu Ratowniczo-Gaśniczego.

Jednostka OSP	Typ jednostki
<b>OSP KSRG Łądek- Zdrój</b>	typ s-4
<b>OSP KSRG Trzebieszowice</b>	typ s-3
<b>OSP Radochów</b>	typ s-1
<b>OSP Konradów</b>	typ s-1
<b>OSP Skrzynka</b>	typ s-1

Do działań ratowniczych jednostki Ochotniczych Straży Pożarnych z KSRG są alarmowane i dysponowane przy wykorzystaniu radiowego systemu selektywnego alarmowania. Ochotnicze Straże Pożarne włączone do Krajowego Systemu Ratowniczo Gaśniczego posiadają łącznie 5 samochodów gaśniczych (średnie - 4, ciężkie - 1,) 2 samochody średnie ratownictwa technicznego.

Sprzęt pożarniczy i ratowniczy będący w dyspozycji jednostek OSP włączonych do KSRG to między innymi: piły do drewna, piły do betonu i stali, radiotelefony nasobne, pompy pożarnicze do wody czystej i zanieczyszczonej, pompy pływające, agregaty prądotwórcze z najaśnicami, drabiny przenośne, zestawy do ratownictwa drogowego, zestawy do ratownictwa medycznego, aparaty oddechowe wraz z maskami, sygnalizatory bezruchu itp.

Należy stwierdzić, że w zakresie wyposażenia w sprzęt jednostki OSP KSRG z terenu gminy spełniają obowiązujące standardy przewidziane dla jednostek włączanych do KSRG.

Dzięki zaangażowaniu druhów z OSP Łądek – Zdrój udało się pozyskać 19 880,00 zł Środki z Budżetu Obywatelskiego Zakupiono: pompę zanurzeniową do wody brudnej dmuchawę plecakową, pilarkę ratowniczą, pilarkę Stihl, 5 szt. lekkich hełmów strażackich oraz 1 parę rękawic

W roku 2021 został zakupiony pojazd średni ratowniczy marki Ford Transit dla OSP Radochów wartość zadania 135 000,00 zł. (zadanie rozpoczęte w roku 2020)

Na dużą uwagę zasługują działania Zarządu OSP Trzebieszowice, wśród tej Jednostki wyróżnia się działające w jej szeregach Młodzieżowa Drużyna Pożarnicza.

W roku 2021 młodzież z OSP Trzebieszowice wystartowała w Wojewódzkich Zawodach Sportowo-Pożarniczych, wśród 15 startujących świetnie przygotowanych drużyn nasza lokalna MDP zajęła wysokie 6 miejsce. Natomiast w zawodach przeprowadzonych w naszym powiecie Trzebieszowice wystawiły w kategorii wiekowej 12-16 lat dwie drużyny: dziewczęcą oraz mieszaną. Obie drużyny odniosły zwycięstwo zajmując pierwsze miejsca w swoich kategoriach.

### Sytuacja zdarzeniowa na terenie gminy.

W roku 2021 odnotowano 196 interwencji, nie odnotowano dużych pożarów. Brak też zdarzeń powodujących duże starty w mieniu gminy jak i mieszkańców.

### Udział w akcjach w roku 2021 oraz 2020 poszczególnych jednostek:

Lp.	Nazwa jednostki		Pożary	Miejscowe zagrożenia	Alarmy fałszywe
1.	OSP KSRG Łądek-Zdrój	2021	32	90	12
		2020	37	117	4
2.	OSP KSRG Trzebieszowice	2021	23	26	2
		2020	12	47	2
3.	OSP Radochów	2021	0	3	0
		2020	2	8	0
4.	OSP Konradów	2021	1	1	0
		2020	1	1	0
5.	OSP Skrzynka	2021	3	3	0
		2020	1	6	0

W porównaniu do roku 2020 nastąpił spadek liczby pożarów, natomiast wzrosła liczba interwencji tzw. Miejscowe zagrożenia są to akcje między innymi związane z pomocą poszkodowanym w wypadkach komunikacyjnych, pomoc

zespołom ratownictwa medycznego między innymi, udzielenie pierwszej pomocy przed przybyciem karetki, co jest coraz częstszym powodem wzywania Ochotniczej Straży Pożarnej w roku 2021

Jednostki OSP czynnie włączyły się w pomoc związaną z transportem osób starszych i niepełnosprawnych na szczepienia przeciw COVID -19.

## 11.2.Kwalifikacja Wojskowa

W 2021 roku na podstawie art. 43 ustawy z dnia 21 listopada 1967 r. o powszechnym obowiązku obrony Rzeczypospolitej Polskiej (Dz.U. z 2019 r. 1541) Wojewoda Dolnośląski ogłosił kwalifikację wojskową na obszarze województwa w terminie od 27 września do 8 listopada 2021 r.

Kwalifikację wojskową przeprowadzono na podstawie wojewódzkiego planu w oparciu o pisemne wnioski wójtów, burmistrzów, prezydentów miast oraz Wojskowych Komend Uzuppełnień. Gminy sporządziły rejestr osób podlegających kwalifikacji wojskowej, który jest aktualizowany do czasu stawiennictwa.

Podczas pracy Lekarskiej Komisji Wojskowej, która ustala kategorię wojskową, uczestniczył przedstawiciel gminy, który prowadził dokumentację stawiennictwa oraz przyznanych kategorii. W 2021 r. kwalifikacji wojskowej z terenu gminy Łądek-Zdrój podlegało 37 osób z rocznika 2002 oraz 9 osób z roczników 1997-2001.

## 12. Straż Miejska

Straż Miejska w Łądku-Zdroju w okresie sprawozdawczym wykonywała obowiązki i zadania wynikające przede wszystkim z ustawy z dnia 29 sierpnia 1997 r. o strażach gminnych (Dz. U. z 2016, poz. 706 ze zm. ), innych ustaw oraz aktów prawnych w 4 osobowym składzie (Komendant i trzech funkcjonariuszy). Zgodnie z zapisami ustawy do zadań Straży Miejskiej należy w szczególności:

- 1) ochrona spokoju i porządku w miejscach publicznych,
- 2) czuwanie nad porządkiem i kontrola ruchu drogowego (w zakresie określonym w przepisach o ruchu drogowym ),
- 3) współdziałanie z organizacjami i innymi służbami w ochronie porządku podczas zgromadzeń i imprez publicznych,
- 4) ochrona obiektów komunalnych i użyteczności publicznej,
- 5) doprowadzanie osób nietrzeźwych do izb wytrzeźwień lub miejsca ich zamieszkania,
- 6) zabezpieczanie miejsca przestępstwa, katastrofy lub innego podobnego zdarzenia.

Główne zadania przyjęte do realizacji od 1 stycznia 2021 r. związane były z wystąpieniem na terenie kraju Koronawirusa. Działania te głównie polegały na kontrolowaniu osób przebywających na kwarantannach na terenie miasta i gminy Łądek-Zdrój. Sporządzano notatki urzędowe do Państwowego Inspektora Sanitarnego w Kłodzku w związku z naruszaniem nakazów związanych z zapobieganiem, przeciwdziałaniem i zwalczaniem Covid-19. Decyzją Wojewody Dolnośląskiego Straż Miejska podlegała pod Komendanta Policji w Łądku-Zdroju. Prowadzone były wspólne służby z Policją. Ponadto do innych zadań należały między innymi: egzekwowanie przestrzegania zakazu spożywania alkoholu w miejscach niedozwolonych, zabezpieczenie miejsc zdarzeń kolizji i wypadków drogowych, kontrole pustostanów ze względu na przebywające tam osoby bezdomne, egzekwowanie od właścicieli i zarządców nieruchomości zarówno prywatnych jak i Wspólnot Mieszkaniowych oraz podmiotów gospodarczych obowiązków wynikających z Ustawy o utrzymaniu czystości i porządku w gminach, podejmowanie działań prewencyjnych zmierzających do przeciwdziałania w występowaniu nieobyczajnych wybryków, przeciwdziałanie przypadkom niszczenia mienia komunalnego takich jak ławki, kosze uliczne, lampy oświetlenia ulicznego, zanieczyszczania





i zaśmiecania miejsc publicznych lub nielegalnego wywozu odpadów komunalnych i tworzenia „dzikich wysypisk śmieci”. W codziennej służbie zwracano szczególną uwagę na ochronę spokoju i porządku w miejscach publicznych oraz estetykę miasta. Wszelkie uwagi przekazywano odpowiednim służbom.

Terenem działań Straży Miejskiej jest obszar miasta i 9 sołectw wchodzących w skład Gminy.

Na terenie Gminy Łądek-Zdrój, Straż Miejska wyłapuje bezpańskie psy i przewozi na teren Komisariatu Policji w Łądku-Zdroju, gdzie mają schronienie i są codziennie dokarmiane. Ponadto są pod doraźną opieką weterynarza. Podejmowane są również działania polegające na poszukiwaniu nowych właścicieli dla bezpańskich psów. Polegają one na informowaniu społeczności, poprzez rozwieszanie ogłoszeń ze zdjęciami na tablicach ogłoszeń oraz na utworzonej stronie na Facebooku „Przytulzwierzaka-łądekzdr”. W 2021 roku przejęto z interwencji 5 bezpańskich psów i 13 kotów. 13 kotów i 2 psy oddano do Schroniska dla zwierząt. Dla 2 psów znaleziono nowe domy a 1 pies powrócił do swojego właściciela.

Straż Miejska w Łądku-Zdroju współpracuje w zakresie swych uprawnień z formacjami mundurowymi i instytucjami administracyjnymi tj:

- 1) Komisariatem Policji w Łądku-Zdroju,
- 2) Ochotniczą Strażą Pożarną,
- 3) Centrum Kultury i Rekreacji w Łądku-Zdroju,
- 4) Łądeckie Usługi Komunalne Sp.z o.o.,
- 5) Szkołami Podstawowymi i Liceum Ogólnokształcącym,
- 6) Ośrodkiem Pomocy Społecznej w Łądku-Zdroju

## **1. Służby patrolowe**

W okresie sprawozdawczym Straż Miejska pełniła służby w systemie dwuzmianowym.

Odbyto łącznie 370 patroli. Były to:

- patrole piesze,
- patrole zmotoryzowane,
- patrole z funkcjonariuszami Policji (wspólnych służb było 91).

W ramach realizowanych służb patrolowych podejmowano interwencje na zgłoszenia mieszkańców Miasta i Gminy Łądek-Zdrój oraz kuracjuszy , odnośnie zakłócania spokoju i porządku publicznego, reagowano na wszelkiego rodzaju naruszenia porządku prawnego, wykroczenia przeciwko bezpieczeństwu w ruchu drogowym oraz łamaniu

zakazu spożywania alkoholu w miejscach niedozwolonych a w szczególności głównie polegały na kontroli sklepów i miejsc użyteczności publicznej pod kątem nieprzestrzegania nakazów związanych z Covid-19.

Dyslokacja służb patrolowych wynika z realizacji codziennych zadań stawianych funkcjonariuszom Straży Miejskiej, z prowadzonego rozpoznania i identyfikowania miejsc najbardziej zagrożonych na podstawie własnych obserwacji i informacji otrzymywanych z Komisariatu Policji w Łądku-Zdroju oraz w związku ze zgłoszeniami od mieszkańców, kuracjuszy a także innych instytucji.

W omawianym okresie funkcjonariusze Straży Miejskiej w szczególności prowadzili kontrole :

- miejsc gromadzenia się młodzieży,
- rejonów wokół sklepów, lokali rozrywkowych oraz punktów sprzedaży napojów alkoholowych,
- nieruchomości pod względem utrzymania czystości i porządku,
- miejsc pobytu osób bezdomnych,
- parków w celu gromadzenia się młodzieży i wyeliminowania dewastacji mienia,
- miejsc, gdzie szczególnie są łamane przepisy ruchu drogowego,
- kontrola sklepów i miejsc użyteczności publicznej pod kątem nieprzestrzegania nakazów związanych z Covid-19.

## **2. Przyjęte zgłoszenia i podjęte interwencje**

Straż Miejska w Łądku-Zdroju zrealizowała 371 interwencji własnych, przyjętych od mieszkańców, kuracjuszy i innych instytucji. Mieszkańcy Gminy Łądek-Zdrój zgłaszali interwencje w zakresie między innymi: zaśmiecania, zanieczyszczania, dzikich wysypisk, zakłócania ładu i porządku, bezdomnych osób, usuwania skutków zimy, naruszania przepisów ruchu drogowego, awarii dróg, kolizji i wypadków drogowych, spożywania alkoholu w miejscach niedozwolonych, niebezpiecznych zwierząt oraz nieprzestrzegania nakazów związanych z Covid-19.

## **3. Wykroczenia przeciwko porządkowi i spokojowi publicznemu, obyczajności publicznej, przeciwko urządzeniom użytku publicznego oraz wykroczenia przeciwko bezpieczeństwu osób i mienia**

Wykroczeniami w tej dziedzinie są wybryki polegające na zakłócaniu spokoju i porządku w miejscu publicznym, zakłócaniu spoczynku nocnego, wywoływaniu zgorzenia w miejscu publicznym, używaniu słów

nieprzyzwoitych w miejscu publicznym, nie stosowaniu się do przepisów porządkowych wydanych z mocy ustawy, wylewaniu płynów oraz nieczystości w niedozwolonym miejscu, umieszczaniu plakatów w miejscach niedozwolonych, naruszeniu przepisów przeciwpożarowych.

Straż Miejska ujawniła 45 wykroczeń przeciwko porządkowi i spokojowi publicznemu, obyczajności publicznej, przeciwko urządzeniom użytku publicznego oraz wykroczeniom przeciwko bezpieczeństwu osób i mienia. W tym 26 wykroczeń zakończono pouczeniem. Nałożono 15 mandatów karnych. Skierowano 4 wnioski o ukaranie do Sądu Rejonowego w Kłodzku.

#### **4. Wykroczenia przeciwko bezpieczeństwu i porządkowi w komunikacji**

W dziedzinie przestrzegania bezpieczeństwa i porządku w komunikacji odnotowano wykroczenia i interwencje, które polegały m.in. na zakazie wjazdu w miejsca niedozwolone, zakazie zatrzymywania się i postoju, utrudnianiu ruchu pieszym, niestosowaniu się do znaków i sygnałów drogowych.

Funkcjonariusze Straży Miejskiej ujawnili w tym zakresie 504 wykroczenia, z czego 343 zakończono pouczeniem, nałożono 146 mandatów karnych i skierowano 15 wniosków o ukaranie do Sądu Rejonowego w Kłodzku.

#### **5. Wykroczenia przeciwko ustawie o wychowaniu w trzeźwości i przeciwdziałaniu alkoholizmu**

Straż Miejska kieruje przede wszystkim swoje działania przeciwko osobom spożywającym alkohol w miejscach niedozwolonych, nieletnim spożywającym alkohol ale także reagowała w stosunku do osób, których nietrzeźwość zagrażała ich bezpieczeństwu lub bezpieczeństwu innych osób.

W roku 2021 ukarano mandatami karnymi 7 osób. W ramach wspólnych służb z Policją zatrzymano 2 nietrzeźwych kierujących. Doprowadzono do miejsca zamieszkania lub do Komisariatu Policji 2 nietrzeźwe osoby.

**Czynności profilaktyczno – prewencyjne:**

<b>Czynności różne podejmowane przez Straż Miejską w 2021</b>	<b>Ilość</b>
Zabezpieczenie imprez	4
Kontrole dyscypliny meldunkowej na potrzeby UMiG	9
Kontrole dyscypliny meldunkowej przedpoborowych uchylających się od obowiązku wojskowego	22
Zrealizowane nakazy sądowe	8
Zabezpieczenie miejsc kolizji i wypadków drogowych	6
Wizje lokalne na potrzeby UMiG, OPS, LUK	12
Interwencje	371
Służby wspólne z Policją	91
Asysty udzielone funkcjonariuszom Policji	229

**Statystyka wyników Straży Miejskiej za rok 2021**

L.p.	Rodzaj wykroczenia	Pouczenia	Mandaty		Wnioski do Sądu oraz wszczęte RSOW	Razem
			Ilość	Kwota		
1.	Przeciwko porządkowi i spokojowi publicznemu Art. 49-64	3	0	0	1	4
2.	Przeciwko bezpieczeństwu osób i mienia Art. 70-83	16	9	1000,-	1	26
3.	Przeciwko bezpieczeństwu w komunikacji Art. 84-103	343	146	15 600,-	15	504
4.	Przeciwko obyczajności Art.140-142	0	2	150,-	0	2

5.	Przeciwko urządzeniom użytku publicznego Art.143-145	7	4	650,-	2	13
6.	Z ustawy o wychowaniu w trzeźwości	0	7	700,-	0	7
7.	Wykroczenia przeciwko zdrowiu (covid - 19)	6	13	950,-	4	23
8.	Ustawa o ochronie zwierząt oraz zwalczania chorób zakaźnych zwierząt	0	0	0	0	0
9.	Ustawa o utrzymaniu czystości i porządku w gminach art.10 ust. 2-2c	0	3	300,-	1	4
10.	Ustawa o odpadach	3	4	1000,-	0	7
11	Inne wykroczenia	0	0	0	1	1
<b>OGÓŁEM</b>		<b>378</b>	<b>188</b>	<b>20 350,-</b>	<b>25</b>	<b>591</b>

## 13. Inwestycje

### 13.1. Inwestycje wykonane w roku 2021

1. Rozbudowa oświetlenia ulicznego na Os. Słonecznym – wykonanie 100% - 140 589,00zł
  2. Odbudowa kamienicy przy ul. Kościelnej 2 – wykonanie 82,98% - 2 168 864,53 zł
  3. Przebudowa sieci wodociągowej na ul. Kopernika w Łądku-Zdroju – wykonanie 100% - 95 050,30 zł
  4. Budowa sieci wodno-kanalizacyjnej do działek przy ul. Granicznej – etap I – wykonanie 99,92% - 523 488,16 zł
  5. Budowa ekologicznego parku edukacyjnego pn. „Wojtusiowy Park” na terenie Łądku - Zdroju - ETAP I – wykonanie 100% - roboty budowlane 304 355,88 zł
  6. Opracowanie dokumentacji projektowej dla zadania „Kanalizacja na wsi - przyłączenie Trzebieszowic i Konradowa do oczyszczalni w Oldrzychowicach Kłodzkich” – wykonanie 33,60% - aneks przedłużający termin wykonania umowy do 30.04.2022 r.
  7. Przebudowa sieci wodno-kanalizacyjnej na ul. Ostrowicza – wykonanie 95,64 % - 191 279,29 zł
  8. Modernizacja sieci wodociągowej na ul. Wrzosowej – wykonanie 100% - 70 000,00 zł
  9. Modernizacja sieci wodociągowej na ul. Stokrotek – wykonanie 100% - 57 227,00 zł
  10. FP COVID-19 - Wykonanie dekoracyjnego napisu wraz z ozdobną fontanną LED - wykonanie 100% - 50 000,00 zł
  11. Zagospodarowanie zabytkowego Domu Zdrojowego na cele związane z funkcjami kulturalno-społecznymi oraz otoczenia wykonanie 44,66 % - 22 30,00 zł
  12. Poprawa jakości powietrza poprzez zwiększenie udziału OZE w wytwarzaniu energii na terenie miasta i gminy Łądek-Zdrój etap I - Budowa elektrowni fotowoltaicznej w mocy do 1,5 MW wraz z infrastrukturą techniczną – wybór wykonawcy, podpisanie umowy, opłaty Tauron – 4 860 071,57 zł,
- DOTACJE DO STUDNI WIERCONYCH – wykonanie 50% - 6 000,00zł

## 13.2. Zamówienia publiczne

### **WR.271.1.2021.206 – Rozbudowa oświetlenia ulicznego na Os. Słonecznym**

Przedmiotem zamówienia były roboty budowlane polegające na rozbudowie oświetlenia ulicznego na Osiedlu Słonecznym: ul. Makowa, ul. Stokrotek, ul. Krokusów, ul. Wrzosowa. Zamówienie obejmowało zamontowanie 19 nowych lamp. Umowa została zawarta z firmą EL – PARTNER Sp. z o.o., z siedzibą w Świdnicy, wartość umowy 137 883,00 zł brutto.

### **WR.271.2.2021.206 - Budowa ekologicznego parku edukacyjnego pn. „Wojtusiowy Park” na terenie Łądka - Zdroju - ETAP I**

W postępowaniu złożono jedną ofertę, której wartość przekraczała kwotę jaką Zamawiający zamierzał przeznaczyć na realizację zamówienia, w związku z czym w dniu 15.06.2021 r. unieważniono postępowanie zgodnie z art. 255 ust. 3) ustawy Pzp.

### **WR.271.3.2021.206 – Budowa sieci wodno-kanalizacyjnej do działek przy ul. Granicznej – etap I**

Przedmiotem zamówienia był etap I budowy sieci wodociągowej i kanalizacji sanitarnej przy ul. Granicznej w północno-wschodniej części Łądka-Zdroju. Postępowanie w trybie zamówienia z wolnej ręki „in-house” zostało unieważnione, ponieważ Wykonawca nie przystąpił do negocjacji.

### **WR.271.4.2021.206 - Poprawa jakości powietrza poprzez zwiększenie udziału OZE w wytwarzaniu energii etap I -Budowa elektrowni fotowoltaicznej w mocy 1,5 MW wraz z infrastrukturą w formule zaprojektuj i wybuduj**

Wartość najkorzystniejszej oferty przekraczała kwotę jaką Zamawiający zamierzał przeznaczyć na realizację zamówienia, w związku z czym w dniu 13.07.2021r. unieważniono postępowanie zgodnie z art. 255 ust. 3) ustawy Pzp.

### **WR.271.3.2021.206 – Budowa sieci wodno-kanalizacyjnej do działek przy ul. Granicznej – etap I (II postępowanie)**

Postępowanie w trybie zamówienia z wolnej ręki „in-house” – w wyniku negocjacji w dniu 06.08.2021r. podpisano umowę ze spółką Łądeckie Usługi Komunalne Sp. z o.o., wartość zamówienia: 495 488,16 zł brutto.

**WR.271.6.2021.206 - Budowa ekologicznego parku edukacyjnego pn. „Wojtusiowy Park” na terenie Łądka - Zdroju - ETAP I (II postępowanie)**

Przedmiotem inwestycji było zagospodarowanie terenu, polegające na budowie układu alejek wraz z obiektami i urządzeniami towarzyszącymi w ramach zadania: „Budowa ekologicznego parku edukacyjnego pn. „Wojtusiowy Park” na terenie Łądka - Zdroju”. Obszar inwestycji obejmuje działkę o numerze 285/12 zajmuje powierzchnię: ok. 5890m<sup>2</sup>. W postępowaniu złożono 2 oferty. W dniu 12.08.2021 r. podpisano umowę z firmą Active Line Marcin Taczański. Wartość umowy: 304 355,88 zł brutto.

**WR.271.7.2021.206 - Kompleksowe ubezpieczenie Gminy Łądek-Zdrój**

Przedmiot zamówienia były usługi ubezpieczeniowe. Postępowanie zostało podzielony na 2 części: Ubezpieczenie mienia i odpowiedzialności cywilnej, Ubezpieczenie komunikacyjne. Postępowanie przetargowe zostało przeprowadzone przez Pełnomocnika – MENTOR SA – Brokera Ubezpieczeniowego.

**WR.271.8.2021.206 - Wymiana Pokrycia dachowego na budynkach stanowiących własność Gminy Łądek-Zdrój**

Przedmiot zamówienia został podzielony na 2 części - Wymiana pokrycia dachowego w budynku Stójków 11 oraz Wymiana pokrycia dachowego oraz przebudowa drewnianych balkonów w budynku przy ulicy Kościuszki 72. W dniu 23.07.2021 r. unieważniono postępowanie w części 2 ponieważ cena najkorzystniejszej ofert przekraczała kwotę jaką Zamawiający przeznaczył na realizację zamówienia. W dniu 05.08.2021 r. podpisano umowę na realizację części 1 zamówienia ze Spółdzielnią Rzemieślniczą Wielobranżowa w Bystrzycy Kłodzkiej, z siedzibą w Bystrzycy Kłodzkiej. Wartość umowy 81 000,00 zł brutto.

**WR.271.9.2021.206 - Pozyskanie i zrywka drewna w Gminnych Lasach Uzdrawiskowych w Łądku - Zdroju**

Przedmiotem zamówienia jest zrywka i pozyskanie 10 000 m<sup>3</sup> drewna oraz składanie gałęzi po całej masie w Gminnych Lasach Uzdrawiskowych. W postępowaniu złożono 1 ofertę, w dniu 12.08.2021 r. podpisano umowę z firmą pod nazwą Usługi Leśne Paweł Chrzanowski, z siedzibą w Łądku-Zdroju. Wartość umowy 734 400,00 zł brutto.

**WR.271.10.2021.206 - Transport i opieka w czasie przewozu dzieci do szkół i przedszkola, w tym również dzieci niepełnosprawnych, w roku szkolnym 2021/2022**



W postępowaniu złożono 3 oferty. W dniu 24.08.2021 r. podpisano umowę z firmą pod nazwą RDS TRAVEL Robert Stępniewicz, z siedzibą w Łądku-Zdroju. Wartość umowy: 461 217,67 zł brutto.

**WR.271.11.2021.206 - Poprawa jakości powietrza poprzez zwiększenie udziału OZE w wytwarzaniu energii etap I - Budowa elektrowni fotowoltaicznej w mocy 1 MW wraz z infrastrukturą w formule zaprojektuj i wybuduj**

W postępowaniu złożono 5 ofert. W dniu 14.12.2021 r. podpisano umowę z firmą EKO-SOLAR Sp. z o.o. z siedzibą w Wszeradowie. Umowa obejmuje zaprojektowanie instalacji fotowoltaicznej o mocy 10 MW oraz wykonanie I etapu inwestycji, czyli robót budowlanych polegających na budowie elektrowni o mocy 1 MW. Wartość umowy: 4 520 078,37 zł brutto

**WR.271.12.2021.206 - Udzielenie i obsługa kredytu długoterminowego w kwocie 1.899.912 PLN z przeznaczeniem na pokrycie planowanej spłaty wcześniej zaciągniętych zobowiązań**

Przedmiotem zamówienia było udzielenie i obsługa kredytu długoterminowego w kwocie 1.899.912 zł z przeznaczeniem na pokrycie planowanej spłaty wcześniej zaciągniętych zobowiązań. Podpisano umowę kredytową z Bankiem Spółdzielczym w Kątach Wrocławskich

**WR.271.13.2021.206 - Zimowe utrzymanie dróg (ZUD) gminnych publicznych i wewnętrznych na terenie wiejskim Gminy Łądek – Zdrój**

Zamówienie podzielone jest na 6 części:

1. Rejon I: Trzebieszowice cz. 1: od kościoła w stronę Kłodzka
2. Rejon II: Trzebieszowice cz. 2: od kościoła w stronę Łądka-Zdroju
3. Rejon III: Radochów, Kąty Bystrzyckie
4. Rejon IV: Orłowiec, Lutynia, Wojtówka
5. Rejon V: Skrzynka
6. Rejon VI: Konradów

W części 1 i 5 nie złożono żadnej oferty, w związku z tym w dniu 19.11.2021 r. unieważniono postępowanie w tych częściach. W części 2 oraz 6 zamówienia wybrano do realizacji firmę FHU „KUZDRAŚ” Jan Kuzdraliński, w części 3 oraz 4 zamówienia wybrano ofertę firmy PHU „ROMEX” Roman Lemieszek.

**WR.271.14.2021.206 - Wykonanie usług komunalnych związanych z pielęgnacją i konserwacją zieleni miejskiej na terenie miasta Łądka-Zdroju.**

W wyniku zamówienia z wolnej ręki „in-house” zlecono spółce gminnej Łądeckie Usługi Komunalne Sp. z o.o. wykonanie usług komunalnych

związanych z pielęgnacją i konserwacją zieleni miejskiej na terenie miasta Łądko-Zdroju

**WR.271.15.2021.206 - Zarządzanie gminnym zasobem komunalnym lokali mieszkalnych i użytkowych**

W wyniku zamówienia z wolnej ręki „in-house” zlecono spółce gminnej Łądeckie Usługi Komunalne Sp. z o.o. zarządzanie oraz techniczne utrzymanie i remonty zasobu komunalnego

**WR.271.16.2021.206 - Realizacja na rzecz gminy zadania własnego - utrzymania czystości i porządku w gminie**

W wyniku zamówienia z wolnej ręki „in-house” zlecono spółce gminnej Łądeckie Usługi Komunalne Sp. z o.o. usługi mające na celu utrzymanie czystości i porządku w gminie, m.in. letnie i zimowe oczyszczanie jezdni, chodników oraz obsługa koszy na śmieci.

**WR.271.17.2021.206 - Budowa kompleksowej ogólnodostępnej infrastruktury turystycznej na terenie Gminy Łądek-Zdrój**

Przedmiotem zamówienia było zaprojektowanie i wybudowanie infrastruktury turystycznej w podziale na 4 części:

1. Poprawa bezpieczeństwa i dostępności punktu widokowo-obsługowego na Trojaku poprzez przebudowę i rozbudowę istniejącej platformy widokowej w formule zaprojektuj i wybuduj;
2. Budowa parkingów przy ulicy Moniuszki i Alei Marzeń wraz z infrastrukturą oraz ogólnodostępnej toalety przy parkingu na Pl. M. Skłodowskiej-Curie w formule zaprojektuj i wybuduj;
3. Przebudowa ścieżek leśnych na ścieżki rowerowe typu SINGLETRACK na górze Trojak;
4. Rewitalizacja wieży zegarowej na Wzgórzu św. Jerzego w formule zaprojektuj i wybuduj.

Zadanie w części 2 zostało unieważnione w dniu 21.01.2022 r. ponieważ cena najkorzystniejszej oferty przekraczała kwotę jaką Zamawiający zamierzał przeznaczyć na realizację zamówienia. Do realizacji wybrano następujące oferty:

- w części 1 zamówienia: Przedsiębiorstwo Budowlane CAKO sp. z o.o.
- w części 3 zamówienia: Transport Ciężarowy, Tartaczniactwo Jan Wdowiak
- w części 4 zamówienia: WASAMA D. K. Z. Sadlińscy Sp. J.

## 14. Infrastruktura drogowa

### 14.1. Informacje ogólne

Przez teren gminy Łądek – Zdrój przebiega ponad 280 km dróg z tego 30,4 km na terenie miasta. Drogi gminne to 27,03 km, z czego 18,93 km to drogi miejskie. Przez granice administracyjne gminy przebiegają drogi wojewódzkie nr 390 i nr 392, których długość wynosi odpowiednio:

W granicach miasta:

390 – 4,37 km

392 – 3,44 km

Poza granicami miasta:

390 – 7,00 km

392 – 9,72 km

<b>Drogi na terenie miasta Łądek – Zdrój.</b>			
<b>Rodzaj drogi</b>	<b>Całkowita długość</b>	<b>Udział procentowy</b>	<b>Wskaźnik gęstości km/100 km<sup>2</sup></b>
<b>Drogi wojewódzkie</b>	7,81	25,67	7,64
<b>Drogi powiatowe</b>	3,68	12,10	6,82
<b>Drogi gminne</b>	18,93	62,23	15,73
<b>RAZEM</b>	30,42	100,00	30,19

<b>Zestawienie dróg poza granicami miasta.</b>			
<b>Rodzaj drogi</b>	<b>Całkowita długość</b>	<b>W tym ilość utwardzonych</b>	<b>Wskaźnik gęstości km/100 km<sup>2</sup></b>
<b>Drogi wojewódzkie</b>	16,72	16,72	14,29
<b>Drogi powiatowe</b>	41,07	ok 30,00	35,10
<b>Drogi gminne</b>	8,10	8,10	6,89
<b>Drogi dojazdowe do gruntów rolnych i leśnych</b>	188,40	11,84	160,47
<b>RAZEM</b>	254,29	66,66	217,34

Drogi w gminie Łądek – Zdrój są w zróżnicowanym stanie technicznym, jednak ich stan z każdym rokiem ulega znaczącej poprawie. Jest to spowodowane inwestycjami gminy w zakresie infrastruktury drogowej. W ostatnich latach zostały zrealizowane inwestycje polegające na przebudowie ul. Kopernika i ul. Zamkowej, ul. Rataja, ul. Słonecznej, ul. Alei Marzeń oraz ul. Wolności Na pl. Marii Curie Skłodowskiej oraz przy ul. Śnieżnej zostały

wybudowany parkingi dla samochodów osobowych. W 2021 roku zakończono prace projektowe dla przebudowy ul. Kościelnej, Zdrojowej i Fabrycznej oraz dla budowy ul. Różanej i te inwestycje planowane są do realizacji w następnej kolejności. Przebudowany został również odcinek drogi nr 258 w Skrzynce o długości 550 m. Z inwestycji na terenach wiejskich planuje się przebudowę następujących dróg: droga nr 189, droga nr 426/5 i 426/3 oraz droga nr 860 w Trzebieszowicach, droga nr 248, droga nr 433/1 oraz drogi 184 i 197 w Radochowie, droga nr 36 w Stójkowie.

Powiat Kłodzki przy współfinansowaniu Gminy w 2021 roku zrealizował prace polegające na remoncie ul. Ostrowicza, przebudowie drogi przez wieś Orłowiec – odcinek od drogi wojewódzkiej nr 390 do połączenia z wcześniej przebudowanym odcinkiem w okolicach kościoła. Przebudowany został również odcinek drogi powiatowej nr 3258D w Skrzynce o długości 0,76 km oraz przebudowa nawierzchni drogi powiatowej nr 3257D w Konradowie na odcinku długości 0,8 km.

Urząd cały czas kieruje pisma do Dolnośląskiej Służby Dróg i Kolei oraz Zarządu Województwa Dolnośląskiego w sprawie wykonania kompleksowego remontu nawierzchni drogi wojewódzkiej nr 392 na odcinku Żelazno – Łądek – Zdrój oraz odcinka drogi wojewódzkiej nr 390 pomiędzy Złotym Stokiem a Orłowcem. W 2021 r. rozpoczęto prace dotyczące przebudowy drogi w Trzebieszowicach.

WYKAZ DRÓG GMINNYCH W GRANICACH ADMINISTRACYJNYCH MIASTA ŁĄDEK-ZDRÓJ			
L.p.	nazwa ulicy	nr ewid.	Długość [km]
1	Bema	119791D	0,207
2	Broniewskiego	119792D	0,435
3	Brzozowa	119793D	0,181
4	Ceglana	119794D	0,076
5	Cicha	119795D	0,351
6	Cienista	119796D	0,204
7	Fabryczna	119797D	0,833
8	Fiołkowa	119845D	0,078
9	Gerberów	119846D	0,229
10	Górzysta	119798D	0,207
11	Gwieździsta	119799D	0,071
12	Jadwigi	119800D	0,258
13	Pl. Jagielloński	119801D	0,083
14	Kolejowa	119802D	0,112
15	Kopernika	119803D	0,244
16	Kosmonautów	119804D	0,147
17	Kościelna	119805D	0,413
18	Krokusów	119847D	0,244
19	Krótką	119806D	0,122
20	Langiewiczza	119807D	0,785

21	Leśna	119808D	0,445
22	Makowa	119848D	0,247
23	Aleja Marzeń	119809D	0,537
24	Miła	119810D	0,139
25	Moniuszki	119811D	0,593
26	Nadbrzeżna	119812D	0,329
27	Niezapominajek	119849D	0,357
28	Paderewskiego	119813D	0,204
29	Pl. Partyzantów	119814D	0,253
30	Polna	119815D	0,098
31	Powst. Wlkp.	119816D	0,421
32	Przechodnia	119817D	0,269
33	Rataja	119818D	0,248
34	Rynek	119819D	0,252
35	Pl. Skłodowskiej	119820D	0,146
36	Słodowa	119821D	0,316
37	Słoneczna	119822D	0,129
38	Słowackiego	119823D	0,116
39	Spacerowa	119824D	0,302
40	Pl. Staromłyński	119825D	0,095
41	Stokrotek	119850D	0,255
42	Storczyków	119851D	0,23
43	Strażacka	119826D	0,174
44	Śnieżna	119827D	0,827
45	Parkowa	119828D	0,584
46	Trzech Wieszczy	119829D	0,194
47	Węglowa	119830D	0,416
48	Wiosenna	119831D	0,64
49	Wiejska	119832D	2,193
50	Wolności	119833D	0,571
51	Wrzosowa	119852D	0,059
52	Zamkowa I	119834D	0,474

<b>WYKAZ DRÓG GMINNYCH W GRANICACH ADMINISTRACYJNYCH MIASTA ŁĄDEK-ZDRÓJ (c.d.)</b>			
<b>L.p.</b>	<b>nazwa ulicy</b>	<b>nr ewid.</b>	<b>Długość [km]</b>
53	Zamkowa II	119835D	0,383
54	Zdrojowa	119836D	0,298
55	Zwycięstwa	119837D	0,523
56	Żwirki i Wigury	119838D	0,329
		<b>razem</b>	<b>18,926</b>

WYKAZ DRÓG GMINNYCH POZA GRANICAMI ADMINISTRACYJNYMI MIASTA			
l.p.	gmina Łądek - Zdrój	nr ewid.	Długość [km]
57	Trzebieszowice od drogi wojewódzkiej nr 392 (przy Przychodni Zdrowia) do drogi powiatowej nr 3258	119839D	0,447
58	Trzebieszowice od drogi wojewódzkiej nr 392 (przy Zamku) do drogi powiatowej nr 3258	119840D	1,576
59	Trzebieszowice od drogi wojewódzkiej nr 392 (stary odcinek) do drogi gminnej nr 119984D (przy Zamku)	119841D	1,901
60	Stójków droga przez wieś - od drogi wojewódzkiej nr 392 do drogi wojewódzkiej nr 392	119842D	1,082
61	Radochów odcinek od skrzyżowania z drogą powiatową do skrzyżowania z drogą gminną ul. Wiejską	119843D	1,313
62	Radochów odcinek od skrzyżowania z drogą powiatową do skrzyżowania z drogą wojewódzką nr 392	119844D	1,745
<b>Razem</b>			<b>8,064</b>
<b>Ogółem</b>			<b>26,99</b>

DROGI WEWNĘTRZNE O NAWIERZCHNI BITUMICZNEJ			
l.p.	gmina Łądek - Zdrój	nr ewid.	Długość [km]
63	Skrzynka droga główna przez wieś	234, 235/1 i 232	3,300
64	Skrzynka	268	0,450
65	Skrzynka	269/1	0,250
66	Skrzynka	262	0,305
67	Skrzynka	258	0,939
68	Kąty Bystrzyckie	68/2	0,445
69	Trzebieszowice	181	0,470
70	Trzebieszowice	354, 427 i 428	0,814
71	Trzebieszowice	401/2	0,025
72	Trzebieszowice - Radochów	535, 531, 501	0,600
73	Radochów	401,405	0,758
74	Radochów	365	0,798
75	Radochów	391	0,624
76	Radochów	270	0,117
77	Radochów	455, 458	0,510
78	Radochów	429, 431	0,340

79	Konradów	420 i 426	0,135
80	Konradów	436	0,121
81	Orłowiec	86	0,209
82	Stójków	6	0,334
83	Stójków	27	0,550
84	Stójków	62	0,400
85	Stójków	291, 294, 139	1,046
<b>RAZEM</b>			<b>13,206</b>

**Wykaz dróg powiatowych w granicach administracyjnych miasta  
Łądek – Zdrój:**

Lp.	Nr drogi	Przebieg drogi	Miej-sco-wość	Dł. drogi [km]
1	2	3	4	5
1	bn	droga powiatowa: ul. Konopnickiej: od drogi wojewódzkiej 390 do drogi gminnej 119824 – ul. Spacerowej	Łądek Zdrój	0,584
2	bn	droga powiatowa: ul. Lipowa (część ulicy): od drogi wojewódzkiej 390 do drogi powiatowej – pl. mariański i drogi gminnej 119833 – ul. Wolności	Łądek Zdrój	0,430
3	bn	droga powiatowa: pl. Mariański: od drogi powiatowej ul. Orlej do drogi powiatowej ul. Lipowej i drogi gminnej 119823 – ul. Słowackiego	Łądek Zdrój	0,154
4	bn	droga powiatowa: ul. Orla: od drogi powiatowej -pl. Mariański do drogi powiatowej - ul. Ostrowicza	Łądek Zdrój	0,260
5	bn	droga powiatowa: ul. Ostrowicza: od drogi powiatowej – ul. Orlej do drogi powiatowej – ul. Kościuszki	Łądek Zdrój	0,131
6	bn	droga powiatowa: ul. Kłodzka – jezdnia: od drogi wojewódzkiej 392 do drogi powiatowej ul. Ogrodowej	Łądek Zdrój	0,272
7	bn	droga powiatowa: ul. Ogrodowa i ul. Powstańców Wlkp. – jezdnia od drogi powiatowej – ul. Kłodzkiej do drogi powiatowej – ul. Kościuszki	Łądek Zdrój	0,577
8	bn	droga powiatowa: ul. Kościuszki – jezdnia od drogi powiatowej ul. Ogrodowej do drogi do budynku nr 72 (nadleśnictwa)	Łądek Zdrój	1,230
<b>RAZEM</b>				<b>3,638</b>

## Wykaz dróg powiatowych poza granicami administracyjnymi miasta Łądek – Zdrój;

Lp.	Nr drogi	Przebieg drogi	Długość drogi [km]
1	3253D	Przez wieś Radochów	3,25
2	3251D	Wojtówka – Wrzosówka - Lutynia	9,36
3	3249D	Przez wieś Orłowiec	3,60
4	3250D	Łądek – Zdrój – granica Państwa	5,75
5	3252D	Od DW 392 do DW 392 przez Kąty Bystrzyckie	7,96
6	3257D	Przez wieś Konradów	6,00
7	3258D	Od DW 392 w kierunku wsi Skrzyznka	5,15
Razem			41,07

### 14.2. Pozyskiwanie środków zewnętrznych realizację inwestycji dotyczących gminnej infrastruktury drogowej

W 2020 r. Gmina Łądek – Zdrój w celu pozyskania środków na remonty dróg gminnych wniosowała do następujących instytucji:

- 1) Dolnośląski Urząd Wojewódzki
  - w ramach Rządowego Funduszu Rozwoju Dróg
  - w ramach funduszu strategicznego Polski Ład
- 2) Urząd Marszałkowski Województwa Dolnośląskiego
  - w ramach Dolnośląskiego Funduszu Pomocy Rozwojowej

W 2021 roku Gmina w rama Rządowego Funduszu Rozwoju Dróg gmina złożyła wnioski na dofinansowanie przebudowy ul. Kościelnej i ul. Zdrojowej. Przebudowa ul. Kościelnej została rekomendowana do dofinansowania i gmina otrzymała dofinansowanie na realizację zadania w kwocie 1 053 050,40 zł.

### **Inwestycje związane z rozbudową infrastruktury drogowej i komunikacyjnej realizowane w 2021 roku:**

#### **1. Budowa parkingu dla samochodów osobowych na dz. nr 309/7 obręb Stare Miasto w Łądku – Zdroju**

W dniu 10.11.2020 r. rozpoczęły się prace budowlane dla zadania. Początkowo zakończenie prac było planowane na koniec 2020 r. jednak niekorzystne warunki atmosferyczne uniemożliwiające realizację prac budowlanych wymusiły wydłużenie terminu realizacji zadania. Ostatecznie prace budowlane zakończyły się 25.05.2021 r.

Powstał parking na terenie dla 59 pojazdów osobowych w tym dwa miejsca dla pojazdów osób niepełnosprawnych. Łączna powierzchnia miejsc



postojowych i dróg manewrowych to 1839 m<sup>2</sup>. Wymiary stanowisk postojowych 2,5x5,0mb usytuowane prostopadle do dróg manewrowych. Przy parkingu wykonano teren zielony o powierzchni 412 m<sup>2</sup>.

Instalacja oświetlenia parkingu – 11 punktów oświetleniowych

Umowna wartość robót budowlanych: 499 878,81 zł brutto.

Wartość dokumentacji: 24 969,00 zł



## **2. Modernizacja ul. Przechodniej**

Zakres prac obejmował rozebranie istniejącego niskiego krawężnika i montaż nowego wystającego w świetle 10 cm krawężnika drogowego na odcinku dł. 60 m w celu ochrony przed spływającą wodą opadową budynków położonych przy ulicy.

Wartość zadania: 10 966,20 zł

## **3. Przebudowa drogi wewnętrznej na działce 267/1 w Skrzynce**

Zakres prac obejmował:

- transport 100 szt. płyt betonowych drogowych o wymiarach 1,50 m x 3,00 m x 0,15 m z miejsca składowania ( teren odwiertu LZT 1 - Łądek

- Zdrój ul. Graniczna) na plac budowy w miejscowości Skrzyńka. (odległość ok 15 km) wraz z ich załadunkiem i rozładunkiem.
- Wyrównanie istniejącej nawierzchni z tłucznia kamiennego oraz dostosowanie jej do montażu płyt. Istniejąca nawierzchnia będzie podbudową dla montażu płyt.
- Wykonanie warstwy wyrównawczej o grubości 3 cm z piasku.
- Ułożenie 100 szt. płyt betonowych o wymiarach 1,50 m x 3,00 m x 0,15 m na odcinku ok. 150 m.
- Uzupełnienie poboczy o szerokości 0,50 m mieszanką stabilizacyjną 0-31,5 mm

Wartość zadania: 39 975,00 zł



#### **4. Montaż krawężnika i budowa odwodnienia na drodze wewnętrznej dz. nr 135 w Lutyni**

Zakres prac obejmował montaż krawężnika drogowego 15x30 wystającego w światło 10 cm na odcinku dł. 116 m w celu ochrony przed sphywającą wodą opadową budynków położonych poniżej drogi oraz wykonanie studzienki ściekowej oraz przykanalika z rur PVC 150 mm o długości 25 m.

Wartość zadania: 18 917,40 zł



## **5. Przebudowa ul. Wrzosowej**

Zakres zamówienia obejmował:

- wykonanie nawierzchni drogi z kostki betonowej o powierzchni 440 m<sup>2</sup>,
- wykonanie zjazdów do przyległych posesji o powierzchni 55,50 m<sup>2</sup>
- montaż 4 studzienek ściekowych oraz ich przyłączenie do istniejącej sieci kanalizacji deszczowej.

Wartość zadania: 118 538,38 zł.



**W 2021 r. zakończone zostały prace projektowe dla opracowania dokumentacji projektowej dla następujących zadań inwestycyjnych:**

- 1. Przebudowa drogi gminnej nr 119797D - ul. Fabrycznej w Łądku – Zdroju**

Zakres zamówienia obejmuje wykonanie dokumentacji projektowej dla przebudowy ul. Fabrycznej na całym odcinku od terenów kolejowych poprzez drogę wojewódzką nr 392 do skrzyżowania z ul. Kłodzką. Zakres inwestycji obejmuje:

- kompleksową przebudowę drogi
- budowę nowej sieci wodociągowej z przyłączami
- budowę nowej sieci kanalizacji sanitarnej
- budowę nowej sieci kanalizacji deszczowej
- budowę nowej sieci oświetlenia ulicznego

Całkowita wartość dokumentacji: 44 526,00 zł

## **2. Przebudowa drogi gminnej nr 119836D – ul. Zdrojowej w Łądku – Zdroju**

Zakres zamówienia obejmuje wykonanie dokumentacji projektowej dla przebudowy ul. Zdrojowej od skrzyżowania z ul. Strażacką do skrzyżowania z placem Staromłyńskim

Zakres inwestycji obejmuje:

- kompleksową przebudowę drogi
- budowę nowej sieci kanalizacji deszczowej
- budowę nowej sieci oświetlenia ulicznego

Całkowita wartość dokumentacji: 25 000,00 zł

## **3. Budowa drogi na terenie działek nr 183/8, 184/2, 211 oraz 213/11 obręb Nowy Zdrój** Zakres zamówienia obejmuje wykonanie dokumentacji projektowej dla budowy drogi wewnętrznej na działkach nr 183/8, 184/2, 211 oraz 213/11 obręb Nowy Zdrój w Łądku – Zdroju – ul. Różana.

Zakres inwestycji obejmuje:

- Budowę jezdni o nawierzchni z betonu asfaltowego dla ruchu kategorii KR2,
- Budowę chodnika,
- Budowę zjazdów do działek przyległych do drogi,
- Budowę urządzeń dla odwodnienia drogi,

Całkowita wartość dokumentacji: 19 926,00 zł

## **Inwestycje na drogach powiatowych realizowane przez Powiat Kłodzki przy współudziale finansowym Gminy Łądek – Zdrój:**

### **1. Remont drogi powiatowej ulicy Ostrowicza w Łądku - Zdroju**

Całkowity koszt zadania:	528 145,23 zł
Dofinansowanie z FDS:	264 072,61 zł
Udział Gminy Łądek – Zdrój:	132 036,00 zł



### **2. Remont drogi powiatowej przez wieś Orłowiec na długości 1,5 km – II etap**

Całkowity koszt zadania:	728 246,96 zł
Dofinansowanie z FDS:	364 123,50 zł
Udział Gminy Łądek – Zdrój:	60 699,00 zł

### 3. Przebudowa nawierzchni drogi powiatowej nr 3257D w Konradowie na długości 0,8 km

Całkowity koszt zadania: 447 815,94 zł

Udział Gminy Łądek – Zdrój: 223 907,00 zł

### 4. Przebudowa nawierzchni drogi powiatowej nr 3258D w Skrzynce na długości 0,76 km

Całkowity koszt zadania: 379 496,82 zł

Udział Gminy Łądek – Zdrój: 189 748,00 zł

#### **Komunikacja:**

Organizatorem transportu zbiorowego na terenie Gminy jest Powiat Kłodzki. Gmina Łądek – Zdrój posiada w swoim zarządzie 21 przystanków komunikacyjnych, w tym 5 na terenie miasta. Usługa przewozowa w zakresie ogólnodostępnego transportu zbiorowego w ramach linii regularnych realizowana jest przez dwóch przewoźników: Przedsiębiorstwo Komunikacji Samochodowej w Kłodzku oraz Przedsiębiorstwo Wielobranżowe „Beskid”.

#### 14.3 Zimowe utrzymanie dróg w 2021 r.:

##### **Miasto Łądek - Zdrój:**

Zimowe utrzymanie dróg (z.u.d.) na terenie miasta zgodnie z zatwierdzonym przez Burmistrza planem „zima”, wykonywały Łądeckie Usługi Komunalne Sp. z o.o. (LUK). Plan ten określał:

1. osoby odpowiedzialne za prawidłowy przebieg zimowego oczyszczania, zakres ich zadań i sposoby współdziałania. W związku z powyższym został utworzony w LUK punkt informacji z.u.d. Informacji można było uzyskiwać:

- Urząd Miasta i Gminy ul. Rynek 31, tel. (74) 8 117 850 lub bezpośrednio u koordynatora akcji zimowej 8 117 872

- Łądeckie Usługi Komunalne ul. Fabryczna 7a, tel. (74) 8 148 465 w godz. 15<sup>00</sup> - 7<sup>00</sup>,  
tel. (74) 8 146 358 w godz. 6<sup>00</sup> - 14<sup>00</sup>

- osobami odpowiedzialnymi za prowadzenie akcji zimowej w LUK była Pani Maria Głowacka tel. 503 030 731, oraz w UMiG Marcin Kochański – pracownik ds. drogownictwa i inwestycji tel. 74 81 17 872, który koordynował z.u.d na terenie całej gminy.

2. prace przygotowawcze do zimowego oczyszczania,  
- ogólne zasady prowadzenia z.u.d.

Miasto zostało podzielone na dwa rejony do utrzymania mechanicznego obejmujące część starego miasta i część zdrojową oraz cztery rejony do utrzymania ręcznego.

3. standardy i zasady prac przy z.u.d

Mieszanka soli i piasku stosowana była wyłącznie na stromych podjazdach, ostrych zakrętach a także przy wystąpieniu gołoledzi. W trakcie opadu jezdnie były oczyszczane ze śniegu jedynie przy użyciu pługów. Dopiero po ustaniu opadów jezdnie były posypywane mieszanką solno- piaskową. Maksymalny czas oczyszczenia dróg na terenie miasta wynosił od 2 do 4 godzin. Celem sprawnego wykonywania akcji zimowej została wprowadzona zmiana organizacji ruchu na wyznaczonych ulicach.

Łądeckie usługi komunalne wykonują pracę w oparciu o całoroczną umowę na letnie i zimowe oczyszczanie dróg gminnych na terenie miasta otrzymując wynagrodzenie ryczałtowe: Miesięczne wynagrodzenie spółki LUK w 2021 r. wynosiło 35 000,00 zł.

### Gmina Łądek-Zdrój: tereny wiejskie:

Zimowym utrzymaniem dróg przez gminę zostały podobnie jak w latach ubiegłych objęte następujące miejscowości: Trzebieszowice, Skrzynka, Radochów, Stójków, Lutynia, Orłowiec, Wojtówka, Konradów oraz Kąty Bystrzyckie. Zakres prac obejmował utrzymanie przejezdności na głównych ciągach komunikacyjnych z wyłączeniem dojazdów do indywidualnych gospodarstw.



Rozliczenie kosztów zimowego utrzymania dróg na terenach gminy

ZESTAWIENIE 2020-2021				
LP	REJON	ŁĄCZNA ILOŚĆ R-B W REJONIE	NETTO	BRUTTO
1	REJON I: Stójków Lutynia, Wojtówka	122,75	16 066,25 zł	17 351,55 zł
2	REJON II - Trzebieszowice cz 1 od kościoła w stronę Kłodzka , REJON VI - Skrzyńka	98,5	21 300,00 zł	23 004,00 zł
3	REJON III - TRZEBIESZOWICE CZ 2 OD KOŚCIOŁA DO ŁĄDKA	53,75	11 137,50 zł	12 028,50 zł
4	REJON IV - RADOCHÓW, KĄTY BYSTRZYCKIE	150,50	24 225,00 zł	26 163,00 zł
5	REJON V - ORŁOWIEC	45,50	8 475,00 zł	9 153,00 zł
6	REJON VII - KONRADÓW	44,00	9 000,00 zł	9 720,00 zł
<b>SUMA</b>		<b>515</b>	<b>90 203,75 zł</b>	<b>97 420,05 zł</b>

**Gminny program wymiany źródeł ciepła:**

Rada Miejska w Łądku – Zdroju w dniu 25.09.2017 podjęła uchwałę XLVI.297.2017

w sprawie określenia zasad i trybu udzielania dotacji celowych dla osób fizycznych nie prowadzących działalności gospodarczej na dofinansowanie z budżetu Gminy Łądek – Zdrój prac obejmujących wymianę źródeł ciepła w budynkach i lokalach mieszkalnych na korzystniejsze z punktu widzenia kryterium sprawności energetycznej oraz kryterium ekologicznego. (Dz. Urz. Woj. Dolnośląskiego z 2017 r. poz. 4157). Program realizowany jest od 2018 r. W ramach powyższego programu w 2021 roku przy wsparciu Gminy Łądek – Zdrój zlikwidowanych zostało 23 stałopalnych źródeł ciepła.

Suma dotacji wypłaconej mieszkańcom Gminy w 2021 r. wyniosła 67 846,25 zł.

**Program „Ziemia Kłodzka – czyste powietrze”**

Gmina Łądek – Zdrój w 2021 roku wspólnie z innymi gminami z terenu Ziemi Kłodzkiej realizowała program współfinansowany ze środków Europejskiego Funduszu Rozwoju Regionalnego w ramach naboru 3.3.1e - Efektywność energetyczna w budynkach użyteczności publicznej i sektorze mieszkaniowym – konkurs horyzontalny OSI - 324/18. Projekt nosi tytuł Ziemia Kłodzka – czyste powietrze, w ramach projektu mieszkańcy gminy mogli uzyskać dotację m.in. na zastąpienie kotła wykorzystującego paliwa stałe innym przyjaznym dla środowiska źródłem ciepła. Realizacja projektu będzie planowana jest do realizacji w latach 2019-2022. Nabór wniosków o dofinansowanie rozpoczął się w dniu 14.07.2020 r i zakończył się 14.10.2020 r. W naborze dla Gminy Łądek – Zdrój zostały złożone 62 wnioski. Po zakończeniu naboru rozpoczęła się procedura oceny formalnej i merytorycznej. W 2021 r. podpisano 51 umów o udzielenie dofinansowania. Rozliczaniem i wypłatą dotacji zajmuje się Gmina Kłodzko – Lider projektu.

### **Zabytki**

Gmina Łądek – Zdrój posiada Gminną Ewidencję Zabytków (GEZ) w formie kart zabytków nieruchomości sporządzonych w 2012 r. Aktualnie karty (zeskanowane) zostały przesłane do Wojewódzkiego Konserwatora Zabytków Delegatura w Wałbrzychu w celu ich zaktualizowania (oraz zaopiniowania) zgodnie z obowiązującym Rozporządzeniem Ministra Kultury i Dziedzictwa Narodowego w sprawie prowadzenia rejestru zabytków, krajowej, wojewódzkiej i gminnej ewidencji zabytków oraz krajowego wykazu zabytków skradzionych lub wywiezionych za granicę niezgodnie z prawem (Dz.U.2021.56)

Gmina posiada łącznie 705 kart zabytków nieruchomości (stan na 04.05.2022)

W ramach zadania własnego ochrony zabytków i opieki nad zabytkami Gmina Łądek-Zdrój ogłasza nabór wniosków o udzielenie finansowania i współfinansowania z budżetu Gminy Łądek - Zdrój prac konserwatorskich, restauratorskich oraz robót budowlanych przy zabytkach.

Dotacje mogą zostać udzielone jedynie na roboty budowlane przy budynku zlokalizowanym na terenie Gminy Łądek Zdrój, wpisanym do rejestru zabytków lub wykazu zabytków, prowadzonych przez Wojewódzkiego Konserwatora Zabytków. Beneficjentami końcowymi mogą być osoby fizyczne, prawne lub jednostki organizacyjne nieposiadające osobowości prawnej, które posiadają tytuł prawny do budynku, a także posiadacze.

W roku 2021 Gmina Łądek-Zdrój udzieliła 9 dotacji na kwotę 61 430,00 zł.

## 15. Ochrona środowiska naturalnego

### 15.1. Utrzymanie zieleni

Tereny zieleni miejskiej Łódka-Zdroju zajmują łączną powierzchnię 189 030m<sup>2</sup> (18,9ha) i składają się na nią:

- Park 1000-lecia;
- Park Zdrojowy im. Jana Pawła II;
- Park Moniuszki,
- Skwer przy Alei Marzeń;
- Skwer przy ul. J. Bema;
- Skwer przy Al. V. Havla;
- Skwer na Placu Partyzantów;
- Skwer przy ul. St. Moniuszki;
- Skwer przy ul. Ogrodowej / ul. Kłodzkiej;
- Skwer za Cmentarzem;
- Cmentarz Komunalny;
- Skwer przy stadionie piłkarskim;
- Skwer przy ul. Strażacka / ul. Ogrodowa;
- Skwer pomiędzy ul. Ogrodowa i ul. Powstańców Wielkopolskich;
- Skwer na Wyspie Młyńskiej;
- Skwer przy Mostowiadukcie;
- Skwer przy przedszkolu;
- Skwer wzdłuż rzeki Biała Łądecka;
- Skwer przy ul. Nadbrzeżna;
- Skwer na rondzie (ul. A. Mickiewicza/ul. Kłodzka).

Na terenach tych prowadzone są prace utrzymaniowe związane z:

- koszeniem i podlewaniem trawników;
- pieleniem, podlewaniem i obsadzaniem kwiatami rabat kwietnikowych;
- obsadzaniem rabat roślinami jednorocznymi;
- pieleniem, podlewaniem, przycinaniem i uzupełnianiem ubytków w nasadzeniach wieloletnich (krzewów i drzew),
  - nowymi nasadzeniami drzew i krzewów,
  - nasadzeniami kwiatami, pieleniem i podlewaniem donic kwietnikowych,
  - nasadzeniami kwiatami, pieleniem i podlewaniem wież kwietnikowych,
  - letnim i zimowym utrzymaniem alejek parkowych (zamiatanie, odśnieżanie),
- wywozem odpadów z koszy parkowych,

- utrzymaniem elementów infrastruktury technicznej związanej z zagospodarowaniem zieleni, w tym utrzymanie bieżące dwóch fontann, nawierzchni chodnikowych, latarni parkowych, koszy parkowych, ławek parkowych.

## 15.2. Realizacja zadań z zakresu gospodarki odpadami

Utworzenie i obsługa systemu gospodarowania odpadami komunalnymi na terenie Gminy Łądek-Zdrój to obowiązek wynikający z ustawy o utrzymaniu czystości i porządku w gminach. W ramach tego obowiązku Gmina prowadzi działania związane z odbiorem i zagospodarowaniem odpadów komunalnych z nieruchomości zamieszkałych i niezamieszkałych. Od 2013 r. Firma Eneris Surowce S.A. świadczyła usługę odbioru i zagospodarowania odpadów komunalnych z nieruchomości zamieszkałych i niezamieszkałych z terenu Gminy Łądek-Zdrój. Firma prowadziła również Punkt Selektywnego Gromadzenia Odpadów Komunalnych tzw. PSZOK oraz wyposażyła nieruchomości w pojemniki. Od lipca 2017 r. do 31 sierpnia 2020 r. na terenie Gminy Łądek-Zdrój obowiązywała Uchwała XXXVIII/254/2017 Rady Miejskiej Łądko - Zdroju z dn. 20 marca 2017 r. (Dz.U. Województwa Dolnośląskiego z 2017 poz. 1412) w sprawie wprowadzenia Regulaminu utrzymania czystości i porządku na terenie Gminy Łądek-Zdrój dostosowująca sposób segregacji odpadów do rozporządzenia Ministra Środowiska w sprawie szczegółowego sposobu selektywnego zbierania wybranych frakcji odpadów. Na terenie Gminy wysegregowuje się następujące frakcje odpadów: opakowania z papieru i tektury, opakowania ze szkła, opakowania z tworzyw sztucznych i metalu, odpady ulegające biodegradacji w tym odpady zielone tzw. "Bio", odpady pozostałe po segregacji, odpady zmieszane, w tym popiół, zanieczyszczona folia i papier, odpady higieniczne. W/w uchwała obowiązywała do 1 września 2020r.

Od 1 września 2020 r. na terenie Gminy Łądek-Zdrój obowiązuje Uchwała Nr XX/135/2020 Rady Miejskiej Łądko - Zdroju z dnia 25 czerwca 2020 r. w sprawie wprowadzenia Regulaminu utrzymania czystości i porządku na terenie Gminy Łądek-Zdrój. Na mocy tej uchwały właściciele nieruchomości mają obowiązek selektywnego zbierania odpadów komunalnych. Na terenie Gminy wysegregowuje się następujące frakcje odpadów: papier (odpady z papieru i tektury oraz odpady opakowaniowe z papieru i tektury), szkło (odpady ze szkła oraz odpady opakowaniowe ze szkła), metale, tworzywa sztuczne i opakowania wielomateriałowe (odpady z metali oraz odpady opakowaniowe z metali, odpady z tworzyw sztucznych oraz odpady opakowaniowe z tworzyw sztucznych, odpady opakowaniowe wielomateriałowe), bioodpady (odpady kuchenne, resztki jedzenia, resztki owoców i warzyw, fusy z kawy i herbaty, skorupki jajek, odpady zielone),

niesegregowane odpady komunalne (frakcja występująca przy prawidłowej selektywnej zbiórce tzn. odpady resztkowe, pozostałości po segregacji lub odpady odebrane od właścicieli nieruchomości w przypadku nieprawidłowej selekcji odpadów). W dniu 25 lutego 2021r. Rada Miejska Łądka – Zdroju podjęła Uchwałę nr XXIX/213/2021 zmieniająca uchwałę w sprawie szczegółowego sposobu i zakresu świadczenia usług w zakresie odbierania odpadów komunalnych od właścicieli nieruchomości i zagospodarowania tych odpadów, w zamian za uiszczoną przez właściciela nieruchomości opłatę za gospodarowanie odpadami komunalnymi, która otrzymała moc obowiązująca od 1 września 2020r. Uchwała zmieniła częstotliwość odbioru metali i tworzyw sztucznych z częstotliwości raz na dwa tygodnie na raz na cztery tygodnie oraz częstotliwość odbioru odpadów bio od właścicieli nieruchomości niezamieszkałych.

25 lutego 2021r. została również wprowadzona Uchwała nr XXIX/214/2021 Rady Miejskiej Łądka - Zdroju zmieniająca uchwałę w sprawie wprowadzenia regulaminu utrzymania czystości i porządku na terenie Gminy Łądek-Zdrój.

10 maja 2021r. została podjęta Uchwała nr XXXIV/232/2021 Rady Miejskiej Łądka – Zdroju w sprawie metody ustalenia opłaty za gospodarowanie odpadami komunalnymi oraz stawki tej opłaty, obowiązująca od 1 lipca 2021r.

30 września 2021r. została podjęta Uchwała nr XL/262/2021 Rady Miejskiej Łądka – Zdroju w sprawie metody ustalenia opłaty za gospodarowanie odpadami komunalnymi oraz stawki tej opłaty. Określona kwota to 36,00 zł miesięcznie od osoby, obowiązuje od 1 stycznia 2022r.

30 września 2021 r. została podjęta również Uchwała nr XL/263/2021 Rady Miejskiej Łądka – Zdroju w sprawie ustalenia ryczałtowej stawki opłaty za gospodarowanie odpadami komunalnymi za rok od domku letniskowego lub od innej nieruchomości wykorzystywanej na cele rekreacyjno-wypoczynkowe jedynie przez część roku obowiązująca od 1 stycznia 2022r.

25 listopada 2021 r. została podjęta Uchwała nr XLII/284/2021 Rady Miejskiej Łądka-Zdroju

zmieniająca uchwałę w sprawie wprowadzenia Regulaminu utrzymania czystości i porządku na terenie Gminy Łądek-Zdrój. Zmniejszono częstotliwość odbioru odpadów bio oraz zmieszanych.

25 listopada 2021r. podjęta została Uchwała nr XLII/285/2021 Rady Miejskiej Łądka -Zdroju

zmieniająca uchwałę w sprawie szczegółowego sposobu i zakresu świadczenia usług w zakresie odbierania odpadów komunalnych od właścicieli nieruchomości i zagospodarowania tych odpadów, w zamian za uiszczoną przez właściciela nieruchomości opłatę za gospodarowanie odpadami komunalnymi.

25 listopada 2021 r. podjęto Uchwałę nr XLII/286/2021 Rady Miejskiej Łądką – Zdroju w sprawie ustalenia ryczałtowej stawki opłaty za gospodarowanie odpadami komunalnymi za rok od domku letniskowego lub od innej nieruchomości wykorzystywanej na cele rekreacyjno-wypoczynkowe, obowiązującej od 1 stycznia 2022r.

Od dnia 1 stycznia 2021 r. zgodnie z Uchwałą nr XXI/151/2020 Rady Miejskiej Łądką-Zdroju z dnia 13 sierpnia 2020 r., Rada Miejska Łądką – Zdroju, nieruchomości niezamieszkałe tj. przedsiębiorcy, hotele, sklepy, pensjonaty, firmy, przedsiębiorstwa, cmentarze, agroturystyki, ośrodki zdrowia, warsztaty, szkoły itp. przestały być objęte gminnym systemem gospodarki odpadami. Oznacza to, że wyżej wymienione podmioty musiały zawierać umowy z przedsiębiorcą, który posiada wpis do rejestru działalności regulowanej.

Liczba mieszkańców w Gminie Łądek-Zdrój według ewidencji ludności na 31.12.2021r. wynosiła **9624** w tym: miasto – **6883**, wieś – **2741** mieszkańców

<b>ZŁOŻONE DEKLARACJE MIESZKAŃCÓW NIERUCHOMOŚCI ZAMIESZKAŁYCH STAN NA DZIEŃ 31.12.2021r.</b>	<b>4405</b>
<b>LICZBA OSÓB OBJĘTYCH SYSTEMEM NA TERENIE MIASTA</b>	<b>3113</b>
<b>LICZBA OSÓB OBJĘTYCH SYSTEMEM NA TERENIE WSI</b>	<b>2808</b>

- Informacja o zebranych odpadach komunalnych w 2021r.
- 15 01 01 Opakowania z papieru i tektury: 64,4780 Mg
  - 15 01 02 Opakowania z tworzyw sztucznych: 24,8800 Mg
  - 15 01 06 Zmieszane odpady opakowaniowe: 2,2600 Mg
  - 15 01 07 Opakowania ze szkła: 24,8000 Mg
  - 16 01 03 Zużyte opony: 3,6400 Mg
  - 20 01 01 Papier i tektura: 2,9452 Mg
  - 20 01 02 Szkło: 104,3800 Mg
  - 20 01 36 Zużyte urządzenia elektryczne i elektroniczne inne niż wymienione w 20 01 21,  
20 01 23 i 20 01 35: 1,7800 Mg
  - 20 01 39 Tworzywa sztuczne: 107,6881 Mg

- 20 02 01 Odpady ulegające biodegradacji: 270,3400 Mg
- 20 03 01 Niesegregowane (zmieszane) odpady komunalne: 2456,3282 Mg
- 20 03 07 Odpady wielkogabarytowe: 222,8600 Mg
- 20 03 99 Odpady komunalne niewymienione w innych podgrupach: 10,9000 Mg

Punkt Selektywnej Zbiórki Odpadów Komunalnych:

- 15 01 01 Opakowania z papieru i tektury: 2,8200 Mg
- 15 01 07 Opakowania ze szkła: 1,5000 Mg
- 16 01 03 Zużyte opony: 4,0000 Mg
- 17 01 07 Zmieszane odpady z betonu, gruzu ceglanego, odpadowych materiałów ceramicznych i elementów wyposażenia inne niż wymienione w 17 01 06: 49,2600
- 20 01 36 Zużyte urządzenia elektryczne i elektroniczne inne niż wymienione w 20 01 21, 20 01 23 i 20 01 35: 4,4600
- 20 02 01 Odpady ulegające biodegradacji: 5,6200
- 20 03 07 Odpady wielkogabarytowe: 38,2200

Masa odpadów przygotowanych do ponownego życia i poddanych recyklingowi w tonach:

- 15 01 01 Opakowania z papieru i tektury: 73,3077 Mg
- 15 01 02 Opakowania z tworzyw sztucznych: 36,8320 Mg
- 15 01 04 Opakowania z metali: 7,9532 Mg
- 15 01 05 Opakowania wielomateriałowe: 1,7010 Mg
- 15 01 07 Opakowania ze szkła: 135,1010 Mg
- 19 12 01 Papier i tektura: 0,0076 Mg
- 19 12 02 Metale żelazne: 5,8805 Mg
- 19 12 03 Metale nieżelazne: 0,7980 Mg
- 19 12 04 Tworzywa sztuczne i guma: 3,2380 Mg
- 20 02 01 Odpady ulegające biodegradacji: 110,6400 Mg

W 2021 r. selektywnie odebrano 334,3132 Mg odpadów ulegających biodegradacji. 331,368 Mg tych odpadów zostało poddane procesowi R3 - Recykling lub odzysk substancji organicznych, które nie są stosowane jako rozpuszczalniki (w tym kompostowanie i inne biologiczne procesy przekształcania).

W 2021 r. odebrano 3 297,2795 Mg odpadów komunalnych więcej o 162,7754 Mg niż w 2020 r. Przy czym odebrano mniej o 1 Mg niesegregowanych odpadów komunalnych w stosunku do 2020 r.

### 15.3. Plan Gospodarki Niskoemisyjnej

"Plan Gospodarki Niskoemisyjnej dla Gminy Łądek-Zdrój na lata 2016-2020" został przyjęty Uchwałą nr XXIV.149.2016 r. Rady Miejskiej Łącka-Zdroju w sprawie przyjęcia PGN dla Gminy Łądek-Zdrój na lata 2016-2020. Następnie zmieniony:

- uchwałą nr XXXIII.208.2016 z dn.28.11.2016 r. w sprawie przyjęcia PGN dla Gminy Łądek-Zdrój na lata 2016-2020

- uchwałą nr XX/142/2020 Rady Miejskiej Łącka-Zdroju z dnia 25 czerwca 2020 r. o zmianie uchwały w sprawie przyjęcia i realizacji „Planu Gospodarki Niskoemisyjnej dla Gminy Łądek-Zdrój na lata 2016 -2020”

- oraz przedłużony uchwałą nr XXVII/206/2021 Rady Miejskiej Łącka-Zdroju z dnia 28 stycznia 2021r. w sprawie przedłużenia obowiązywania „Planu Gospodarki Niskoemisyjnej dla Gminy Łądek-Zdrój na lata 2016-2020”. Na mocy tej uchwały PGN dla Gminy Łądek-Zdrój obowiązuje do 31.12.2022 r.

Przy opracowywaniu Planu Gospodarki Niskoemisyjnej Gminy Łądek-Zdrój wzięto pod uwagę następujące założenia:

- Planem objęto całość obszaru geograficznego Gminy Łądek-Zdrój,
- w Planie uwzględniono zakres działań przewidzianych do realizacji na szczeblu gminy,
  - skoncentrowano się na działaniach niskoemisyjnych i efektywnie wykorzystujących zasoby,
  - w Planie oraz w planowanych przedsięwzięciach uwzględniono współuczestnictwo przedsiębiorstw energetycznych oraz odbiorców energii (podmioty usługowo-przemysłowe, firmy transportowe, gospodarstwa domowe),
  - Planem objęto w szczególności obszar, w którym władze lokalne mają wpływ na zużycie energii w perspektywie długoterminowej (m.in. budynki użyteczności publicznej, transport gminny, oświetlenie uliczne etc.),
  - w Planie przewidziano działania mające wpływ na zmiany postaw konsumpcyjnych użytkowników energii, – zapewniono spójność Planu gospodarki niskoemisyjnej z opracowanymi bądź tworzonymi dokumentami strategicznymi i planistycznymi.

Gmina Łądek-Zdrój poprzez opracowanie Planu Gospodarki Niskoemisyjnej zobowiązała się do podejmowania działań mających na celu poprawę jakości powietrza na swoim obszarze m.in. poprzez:

- redukcję emisji gazów cieplarnianych



- zwiększenie odsetka energii pochodzącej ze źródeł odnawialnych i alternatywnych
- podniesienie efektywności energetycznej

Są to trzy główne cele, które będzie realizować Gmina nie tylko do 2022 roku, ale i w dalszej perspektywie czasu. Realizacja założeń długoterminowych będzie wykonywana poprzez podejmowanie szczegółowych działań ukierunkowanych na poprawę jakości powietrza. Do priorytetowych zadań należy zaliczyć:

- kontynuowanie termomodernizacji budynków (w tym budynków użyteczności publicznej)
  - zagwarantowanie ciągłości dostaw ciepła i energii elektrycznej na terenie gminy poprzez remonty i modernizacje i bieżące utrzymanie w dobrym stanie technicznym urządzeń sieciowych
  - wspieranie wykorzystania energii odnawialnej (w szczególności instalacja kolektorów słonecznych i pomp ciepła, wykorzystanie biomasy)
  - modernizację i wymiana nieefektywnego oświetlenia ulicznego
  - budowę ścieżek rowerowych i propagowanie transportu rowerowego
  - rozważne planowanie przestrzeni urbanistycznej
  - podejmowanie działań promujących redukcję emisji CO<sub>2</sub> oraz podniesienie efektywności energetycznej.

### **Cel strategiczny**

Cel strategiczny oraz cele szczegółowe zostały sformułowane zgodnie z zasadą SMART. Oznacza to, że są one sprecyzowane, mierzalne, osiągalne, realistyczne oraz ograniczone czasowo. Cel strategiczny określa długoterminowe kierunki działania, a cele szczegółowe są jego uzupełnieniem.

Priorytetem Gminy Łądek-Zdrój jest redukcja emisji dwutlenku węgla (CO<sub>2</sub>). Stopień redukcji emisji określany jest w oparciu o prognozę emisji na rok 2020, która stanowi bazę przy niepodjęciu działań z zakresu gospodarki niskoemisyjnej. Wariant docelowy określa zatem możliwą wielkość redukcji emisji w stosunku do wariantu podstawowego. Zatem celem strategicznym na rok 2022 jest ograniczenie poziomu emisji dwutlenku węgla o około 10%. Zakładana redukcja poziomu emisji w roku docelowym (2022) wyniesie 3 509,06 Mg (poniższa tabela).

**Tabela nr 1 Emisja dwutlenku węgla w poszczególnych sektorach w roku bazowym (2014 r.) oraz w roku docelowym (2020 r.) w Mg/rok.**

Sektor	Całkowita emisja CO <sub>2</sub>		
	2014	2020 wariant podstawowy	2020 wariant docelowy
Użyteczność publiczna	748,69	811,06	729,95
Mieszkalnictwo	17 858,68	18 696,24	16 826,61
Transport	16 228,48	17 488,33	15 739,50
Oświetlenie	661,38	793,66	714,29
Gospodarka wodno-kanalizacyjna	61,57	64,64	58,18
Działalność gospodarcza	6 531,33	7 251,69	6 526,52
<b>RAZEM</b>	<b>44 104,12</b>	<b>45 105,63</b>	<b>40 595,06</b>

Prognozuje się, iż do roku 2022 przy niepodejmowaniu działań z zakresu gospodarki niskoemisyjnej nastąpi wzrost emisji CO<sub>2</sub> o 1 001,51 Mg, czyli o 2,27% w stosunku do roku bazowego. Aby osiągnąć wymagany cel należy wdrożyć plan działań, które pozwolą zredukować emisję o 3 509,06 Mg, a więc o 10% w stosunku do prognozy. Konieczne jest zatem zmniejszenie emisji o średnio 701,81 Mg CO<sub>2</sub> rocznie.

Zakładany cel można zrealizować jedynie poprzez systemowe działania władz samorządowych w zakresie zwiększenia efektywności wykorzystania energii, wykorzystania odnawialnych źródeł energii oraz edukacji społecznej.

### **Cele szczegółowe**

Celami szczegółowymi niniejszego Planu są:

- zmniejszenie zużycia energii elektrycznej w budynkach
- wzrost liczby zmodernizowanego oświetlenia ulicznego
- wzrost liczby zmodernizowanego oświetlenia w budynkach użyteczności publicznej
- poprawa jakości dróg, wpływająca na zużycie paliw
- utrzymanie na niskim poziomie zużycia paliw przez środki transportu

- zwiększenie wykorzystania OZE w produkcji energii
- rozwój sieci dróg rowerowych w granicach gminy
- kontynuowanie gazyfikacja Gminy i przyłączenie jak największej liczby domów do sieci gazowniczej
- termomodernizacja obiektów budowlanych należących do osób prywatnych
- pomoc (uzyskiwanie dotacji) w wymianie źródeł ogrzewania budynków z węglowego na inne, charakteryzujące się mniejszą emisją gazów cieplarnianych
- stworzenie możliwości i pomoc w upowszechnieniu wykorzystywania OZE w obiektach budowlanych należących do społeczeństwa
- zmniejszenie energochłonności obiektów budowlanych należących do Gminy,
- stosowanie OZE w nowobudowanych i remontowanych obiektach publicznych,

### **Zadania średnio- i krótkoterminowe planowane do realizacji do 2022 roku**

Realizacja szczegółowych działań owocować będzie osiągnięciem założonego celu strategicznego w wyznaczonym okresie czasowym tj. do 2022 roku. W Planie wyszczególniono zadania:

- edukacyjne i promocyjne - (nieinwestycyjne),
- inwestycyjne.

Poniżej **lista zadań i harmonogram wdrażania zadań zaproponowanych do realizacji do 2022 roku przez Gminę Łądek-Zdrój**

Lp.	Realizator	Zadanie	Szacunkowy koszt [zł]	Okres realizacji	Orientacyjny efekt redukcji emisji CO2	Możliwe źródła finansowania
1		Łądek-Zdrój, Ratusz (XIX w.); prace ratunkowe mające na celu zatrzymanie procesu destrukcji i	354589, 68	2019 - 2022	30%	Środki własne, Środki UE, Środki WFOŚ, Środki NFOŚ, premia termomodernizacyjna

	Gmina Lądek- Zdrój	zachowanie substancji zabytku – Etap I – wykonanie izolacji przeciwwilgocio wej oraz odtworzenia stolarki				
2	Gmina Lądek- Zdrój	Modernizacja Oczyszczalni Ścieków w Lądku-Zdroju	10 000 000	2019 - 2022	20%	Środki własne, Środki UE, Środki WFOŚ, Środki NFOŚ, premia termomodernizacy jna
3	Gmina Lądek- Zdrój	Europejskie Centrum Uzdrowiskowe – Adaptacja Domu Zdrojowego	15 000 000	2019 - 2022	30%	Środki własne, Środki UE, Środki WFOŚ, Środki NFOŚ, premia termomodernizacy jna
4	Gmina Lądek- Zdrój	Poszukiwanie wód termalnych otworem LTZ-1 w Lądku-Zdroju	18 309 257, 25	2016 - 2022	65%	Środki NFOŚiGW

### **Gminny program wymiany źródeł ciepła**

Rada Miejska w Lądku – Zdroju w dniu 25.09.2017 podjęła uchwałę XLVI/297/2017 w sprawie określenia zasad i trybu udzielania dotacji celowych dla osób fizycznych nie prowadzących działalności gospodarczej na dofinansowanie z budżetu Gminy Lądek – Zdrój prac obejmujących wymianę źródeł ciepła w budynkach i lokalach mieszkalnych na korzystniejsze z punktu widzenia kryterium sprawności energetycznej oraz kryterium ekologicznego. (Dz. Urz. Woj. Dolnośląskiego z 2017 r. poz. 4157). Program realizowany jest od 2018 r. W ramach powyższego programu w 2021 roku przy wsparciu Gminy Lądek – Zdrój zlikwidowane zostały 24 stałopalne źródła ciepła. Nowe źródła ciepła: kocioł gazowy -19 szt., kocioł na pellet – 3 szt., ogrzewanie elektryczne - szt. Suma dotacji wypłaconej mieszkańcom Gminy w 2021 r. wyniosła 72 000,00 zł.

## **Program „Ziemia Kłodzka – czyste powietrze”**

Gmina Łądek – Zdrój w 2018 roku wspólnie z innymi gminami z terenu Ziemi Kłodzkiej przystąpiła do przygotowanie wspólnego wniosku o dotację ze środków Europejskiego Funduszu Rozwoju Regionalnego w ramach naboru 3.3.1e - Efektywność energetyczna w budynkach użyteczności publicznej i sektorze mieszkaniowym – konkurs horyzontalny OSI - 324/18. Projekt nosi tytuł Ziemia Kłodzka – czyste powietrze, w ramach projektu mieszkańcy gminy będą mogli uzyskać dotację m.in. na zastąpienie kotła wykorzystującego paliwa stałe innym przyjaznym dla środowiska źródłem ciepła. Projekt będzie realizowany w latach 2019-2022.. Środki finansowe przeznaczone na wypłatę grantów dla grantobiorców z terenu Gminy pozwoliły na dofinansowanie 49 wniosków na kwotę 638 257,02 zł.

## 15.4. Place zabaw

Na terenie gminy zlokalizowanych jest 8 placów zabaw. 2 place zabaw znajdują się na terenie miasta i zlokalizowane przy ul. Lipowej (w parku 1000-lecia) oraz przy ul. Ogrodowej i Kłodzkiej. Place te są nadzorowane bezpośrednio przez pracownika UMiG Łądek- Zdrój. Dodatkowo na terenie stadionu sportowego, w ramach budżetu obywatelskiego wybudowano w roku 2018 kolejny plac zabaw obsługiwany przez dzierżawcę terenu. Jeden plac zabaw znajduje się przy Szkole Podstawowej we wsi

Trzebieszowice. Kontrolę nad nim sprawuje Dyrektor Szkoły Podstawowej. Pozostałe 4, to sołeckie place zabaw realizowane z funduszy sołeckich. Zlokalizowane są one we wsiach: Konradów, Kąty Bystrzyckie, Lutynia, Radochów. Place te nadzorowane są przez poszczególnych Sołtysów Wsi.

Miejskie place zabaw są regularnie kontrolowane. Drobne usterki usuwane są na bieżąco, a w przypadku większych uszkodzeń, elementy są zabezpieczane bądź demontowane i naprawiane lub wymieniane na nowe (adekwatnie do posiadanych środków finansowych). Zgodnie z przepisami budowlanymi, dodatkowo raz na 4 lata są zlecane kontrole techniczne placów zabaw.

Na terenie miasta Łądek - Zdrój znajdują się dwa punkty aktywności fizycznej, na których usytuowano zestawy siłowni zewnętrznych (w parku 1000-lecia oraz na „Wyspie Młyńskiej”). Na terenie wiejskim Gminy Łądek – Zdrój znajduje się pięć punktów aktywności fizycznej z usytuowanymi zestawami siłowni zewnętrznych (Konradów, Kąty Bystrzyckie, Stójków, Orłowiec). Utrzymanie tych obiektów polega na ich kontroli, bieżącej konserwacji (np. czyszczenie, malowanie, dokręcanie śrub), utrzymywaniu czystości, zleceniu wymiany na nowe elementy bądź naprawy uszkodzonych elementów.

W roku 2021 wykonane zostały roczne przeglądy placów zabaw i punktów aktywności fizycznej, zlecono także naprawy i konserwacje poszczególnych elementów zabawowych i zestawów, na łączną kwotę 16.880,00 zł.

## 15.5. Ochrona zwierząt

Rada Miejska Łącka-Zdroju zgodnie z ustawą z dnia 21 sierpnia 1997 o ochronie zwierząt, Uchwałą nr XXIX/217/2021 z dnia 25 lutego 2021 r. przyjęła "Program opieki nad zwierzętami bezdomnymi oraz zapobiegania bezdomności zwierząt na terenie Gminy Łądek-Zdrój w 2021 r."

Zapewnienie bezdomnym zwierzętom miejsca w schroniskach realizowane jest na podstawie zawartej umowy (od 2016 r.) z Fundacją "Pod Psia Gwiazdą" z/s przy ul. Sienkiewicza 12, 57-320 Polanica –Zdrój,

prowadzącą schronisko dla zwierząt w Kłodzku z/s pod adresem: ul. Półwiejska 20, 57-300 Kłodzko. W 2021 r. do schroniska oddano 10 kotów. Koszt przekazania zwierząt do schroniska i opieki w roku 2021 wyniósł 6000,00 zł.

W ramach środków przewidzianych w/w Programie Gmina Łądek-Zdrój realizuje kastrację i sterylizację bezdomnych zwierząt, na podstawie umowy Przychodnią Weterynaryjną s. c. Ledowski Aleksander, Ledowski Michał, ul. Kłodzka 12, 57 – 500 Bystrzyca Kłodzka. Koszt opieki weterynaryjnej nad bezdomnymi zwierzętami, w tym kastracji i sterylizacji, wyniósł w 2021 r. 5038,00 zł.

Opieka nad bezdomnymi zwierzętami to także zakup karmy dla bezdomnych zwierząt, która wydawana jest przede wszystkim w okresie zimowym, na wnioski osób które dokarmiają i doraźnie zajmują się w szczególności bezdomnymi kotami. W roku 2021 na zakup karmy przeznaczono kwotę ok. 1500,00 zł.

## 16. Gminne Lasy Uzdrawiskowe

Gminne Lasy Uzdrawiskowe miasta Łądek Zdrój obejmują obecnie 783,92 ha, z czego na powierzchnię leśną przypada 772,81 ha. Podzielone są na dwa obręby:

- 1) Obręb Miasto – wcześniejsza nazwa lasy komunalne – powierzchnia – 520,28ha,
- 2) Obręb Wieś – wcześniejsza nazwa lasy gminne – powierzchnia – 263,64ha

Gospodarkę leśną prowadzi Wydział Gospodarki Leśnej przy Urzędzie Miasta i Gminy Łądek-Zdrój, pod nadzorem Starostwa Powiatowego w Kłodzku. Gospodarka prowadzona jest w oparciu o Ustawę o Lasach z 28 września 1991 r. oraz opracowane na jej podstawie aktualne Uproszczone Plany Urządzania Lasu. Siedziba Wydziału zlokalizowana jest w budynku Gimnazjum przy ul. Zamenhofa 2.

### 16.1. Użytkowanie lasu

Na chwilę obecną na terenie Gminnych lasów Uzdrawiskowych wykonuje się tylko i wyłącznie cięcia sanitarne. W 2021 r. skupiono się na usuwaniu wywrotów, drzew trocinkowych, posuszu czynnego jak i jałowego, w celu ochrony naszych drzewostanów.

W 2021 r. pozyskano:

1. Obręb Miasto:

a) drewno iglaste – 9638,18 m<sup>3</sup>;

b) drewno liściaste – 345,66 m<sup>3</sup>.

Razem: 9983,84 m<sup>3</sup>.

W tym:

- drewno wielkowymiarowe – 3973,57 m<sup>3</sup>;
- drewno średniowymiarowe – 6010,27 m<sup>3</sup>.

2. Obręb Wieś:

a) drewno iglaste – 26,29 m<sup>3</sup>;

b) drewno liściaste – 23,35 m<sup>3</sup>

Razem: 49,64 m<sup>3</sup>

W tym:

- drewno średniowymiarowe – 49,64 m<sup>3</sup>

Wartość sprzedanego w 2021 r. drewna wyniosła **1 953012,51** - zł netto. Średnia wartość sprzedanego 1m<sup>3</sup> wyniosła 194,65- zł netto, co jest wysoką ceną.



## 16.2.Hodowla lasu

W związku z połączeniem dwóch kompleksów leśnych w 2018 r. zwiększył się również rozmiar prac do wykonania w zakresie hodowli lasu. W drzewostanach „wiejskich” przez wiele lat nie były prowadzone żadne zabiegi hodowlane. W 2021 r. kontynuowano prace hodowlane w obu obrębach. Poniżej przedstawiamy zestawienie wykonanych prac:

Poniżej przedstawiamy zestawienie wykonanych prac:

### 1) Obręb Miasto:

- - odnowiono powierzchnię 1,36 ha, na której posadzono 9100 szt. sadzonek jodły, świerka, buka, sosny, jawora.
- - czyszczenia wczesne i późne – 13,88 ha – wykonane przez zatrudnionego na etacie pilarza
- - melioracje, porządkowanie terenu, przygotowanie pod sadzenia oraz obsiew naturalny – 4,55 ha
- - obkaszanie sadzonek – 12,75 ha – kosiarką spalinową oraz kosami ręcznymi- wykonane przez zatrudnionego pilarza oraz skazanych

**Razem zabiegi: 32,54 ha**

### 2) Obręb Wieś:

- - odnowiono powierzchnię 0,05 h, na której posadzono 400 szt. sadzonek buka, – Konradów.
- - czyszczenia wczesne i późne – 0,50 ha – wykonane przez zatrudnionego na etacie pilarza – obręb Konradów
- - melioracje, porządkowanie terenu, przygotowanie pod sadzenia – 1,10 ha – obręb Konradów
- - obkaszanie sadzonek – 0,67 ha – zabieg wykonano dwukrotnie – obręb Konradów, Radochów

**Razem zabiegi: 2,32 ha**

## 16.3.Ochrona lasu

Z uwagi na zaistniałe warunki atmosferyczne – susza hydrologiczna oraz wysokie temperatury w okresie letnim oraz wzmożone działanie szkodników wtórnych nasze drzewostany świerkowe borykają się z problemem zamierania . Do walki z kornikiem wczesną wiosną przysposobiono złomy i wywroty jako pułapki klasyczne. Zakupiono i zamontowano pułapki feromonowe, które służą do odłowu chrząszczy. Przez cały okres letni monitorowano drzewostany, usuwaliśmy gniazda kornikowe. Drewno wywożono z kornikiem na bieżąco. Okorowano około 100 m<sup>3</sup> drewna – korę wraz z kornikiem spalono.

Wraz ze wzrostem temperatur, brakiem opadów zwiększyło się zagrożenie pożarowe w naszych lasach szczególnie na obszarze miasta gdzie w sezonie panuje wzmożony ruch turystyczny. Jako właściciel lasu dokładamy wszelkich starań by zabezpieczyć nasze lasy przed pożarem. W 2021 r. przy współpracy z Komendą Powiatową PSP w Kłodzku zaktualizowano opracowanie, które określa procedury postępowania w przypadku powstania pożaru w lesie. Dokument ten pod nazwą „Sposoby postępowania na wypadek powstania pożaru lasu” dla Gminnych lasów Uzdrawiskowych Obręb Miasto musi być co roku aktualizowany w Komendzie Powiatowej PSP w Kłodzku. Przy współpracy z OSP w Łądku – Zdroju w remizie OSP funkcjonuje w pełni wyposażona „Baza Sprzętu” dla ochrony naszych drzewostanów na wypadek pożaru. Ponadto w lesie oznakowane są dojazdy pożarowe, punkty czerpania wody, hydranty w celu lepszej komunikacji na wypadek pożaru.

#### W roku 2021 wykonano:

##### 1) Obręb Miasto:

- wykładanie pułapek feromonowych ..... 50 szt.
- wykładanie pułapek klasycznych (przysposobienie złomów, wywrotów) ..... 70 szt.
- czyszczenie budek lęgowych PCL..... 130 szt.
- kontrolę i czyszczenie pułapek feromonowych i wyszukiwanie drzew trocinkowych PCL
- zabezpieczanie upraw przed zgryzaniem – Cervacol ..... 10,69 ha
- przeglądy i naprawy wszystkich grodzień ..... 6,00 ha

##### 2) Obręb Wieś:

- wykładanie pułapek feromonowych– Konradów ..... 6 szt.
- kontrolę i czyszczenie pułapek feromonowych, wyszukiwanie drzew trocinkowych
- zabezpieczenie upraw przed zgryzaniem – Cervacol..... 0,67 ha

## 16.4. Zagospodarowanie turystyczne

Na terenie naszych lasów funkcjonują dwie pętle Single traków. „Pętla Trojak” oraz „Pętla Zdrój” tworzą razem 11km tras rowerowych. W obrębie Arboretum funkcjonuje „Leśna ścieżka dydaktyczna” długości 0,7 km, na której można się zapoznać z opisami rodzimych gatunków drzew oraz pracami wykonywanymi w lesie. Wyczyszczono 7,0 km rowów przydrożnych. W 2021 r. odbudowano najbardziej zniszczone fragmenty dróg: Zielonej oraz Jastrzębiej o długości 1000 m. Wykonano również drobne remonty dróg. Zamontowano 16 wodo spustów na drogach stokowych.

Najważniejszym miejscem dla turystyki jest łądeckie Arboretum, które może poszczycić się bogatą kolekcją ponad 400 taksonów drzew i krzewów z pięciu kontynentów świata.

Znajdują się w nim unikatowe kolekcje różaneczników, powojników, azalii, magnolii czy chociażby bardzo okazały mamutowiec olbrzymi. Dzięki wykonanym przez Gminę inwestycjom Arboretum można zwiedzać również w godzinach nocnych. W 2021 r. ogród odwiedziło około 7 tys. turystów.

W 2022r. planujemy dalszy rozwój zagospodarowania turystycznego poprzez budowę platformy widokowej na Trojaku, kolejnej pętli Single traków oraz odbudowę dróg leśnych

## Podsumowanie

Sytuacja związana z gradacją kornika w naszych lasach polepszyła się. Gniazda kornikowe wycięto na bieżąco. W swoich prognozach jesteśmy jednak dość ostrożni. Zachowanie trwałości i ciągłości zasobów leśnych oraz utrzymanie ich korzystnego wpływu na klimat, powietrze i wodę jest dla nas najważniejsze. Przychody ze sprzedaży drewna w 2021 r. w pierwszej kolejności zaspokajały potrzeby gospodarki leśnej, które po analizie niniejszego opracowania nie są małe. W kolejnych latach nasze działania nadal będą głównie skupiać się na ochronie naszych drzewostanów, głównie przed szkodnikami wtórnymi.

## 17. Gospodarka rolna i łowiecka

### 17.1. Gospodarka rolna

W strukturze użytkowania gruntów w gminie Łądek – Zdrój na ogólną powierzchnię 11718 ha ponad połowę zajmują grunty leśne (lasy oraz tereny zadrzewione i zakrzewione) 6056 ha, co stanowi 51,68 %. Na drugim miejscu z powierzchnią 5035 ha, co stanowi 42,70 % areału, znajdują się grunty rolne. Pozostałe tereny to grunty zabudowane i zurbanizowane, grunty pod wodami oraz tereny różne. Na podstawie Planu Urządzeniowo – Rolnego Gminy Łądek – Zdrój (DBGiTR Wrocław 2016) przedkłada się następujące informacje.

Ze względu na specyfikę gospodarowania w obszarach górskich, w strukturze użytków rolnych przeważają użytki zielone, a wśród nich dominują pastwiska. W klasyfikacji użytków zielonych dominują użytki zielone klasy średniej i słabej. Duża część użytków zielonych, przy ograniczonej skali hodowli, użytkowana jest w sposób ekstensywny, np. koszenie tylko raz w roku o odpowiedniej porze i w określony sposób. W ramach programów rolno – środowiskowych wdrażane są pakiety i schematy polegające na utrzymywaniu odpowiedniej murawy traw na powierzchni i niedopuszczeniu do zarastania jej inną roślinnością.

Celem utrzymania trwałych użytków zielonych, na terenie Gminy Łądek – Zdrój w 2021 r. realizowane były działania w ramach pierwszego w skali całego kraju projektu ochrony czynnej, realizowanego przez Generalną Dyрекcję Ochrony Środowiska przy współpracy Regionalnej Dyrekcji Ochrony Środowiska we Wrocławiu. Celem projektu była realizacja działań ochrony czynnej dla wymagających pilnej interwencji siedlisk przyrodniczych oraz siedlisk gatunków roślin i zwierząt chronionych w obszarze Natura 2000. W jego ramach, na podstawie zawartego porozumienia, w miejscowości Konradów na fragmentach dwóch działek będących własnością Gminy Łądek – Zdrój, przeprowadzono wycinkę krzewów i nalotu drzew zarastających płaty siedliska przyrodniczego, pozwalającą na poprawę jego stanu i utrzymanie trwałego użytku zielonego.

Warunki naturalne i struktura użytkowania gruntów predestynują obszar gminy do rozwoju hodowli bydła i owiec. Mimo tego na terenie gminy intensywność hodowli nie jest zbyt wielka. Przeważa hodowla bydła mięsnego, wynikająca ze stosunkowo niskiego nakładu pracy w porównaniu do bydła mlecznego. Na drugim miejscu pod względem wielkości znajduje się hodowla owiec. W nieznaczej ilości na terenie gminy Łądek – Zdrój hodowane są także kozy, trzoda chlewna a także konie.

Grunty orne występują tam gdzie są najbardziej sprzyjające warunki naturalne. Występują w negatywie w stosunku do użytków zielonych. W większości zajmują obszary płaskie w niskich dolinnych położeniach. Według

gleboznawczej klasyfikacji gruntów orných najwięcej jest gleb średnich i słabych. Część gruntów orných została zmieniona na użytki zielone z ekstensywną hodowlą. W związku z ogólnym spadkiem opłacalności produkcji rolnej, ilość faktycznie uprawianych gruntów orných jest jeszcze mniejsza. W strukturze upraw większość powierzchni zajmują zboża konsumpcyjne – głównie pszenica oraz mieszanki zbóż, a na lepszych glebach - rzepak. Jako uprawy uzupełniające występują gryka, okopowe, kukurydza, proso, strączkowe. Część gruntów pozostaje w wieloletnim odłogu i zarośnięta jest samosiewem drzew i krzewów.

Udział sadów owocowych i pozostałych użytków rolných jest marginalny. Z upraw specjalnych na terenie gminy uprawiana jest aronia i dzika róża. Rozwinięta jest gospodarka rybacka, głównie z hodowlą pstrąga.

Na terenie gminy nie funkcjonują skupy, zaopatrzenie i przetwórstwo rolno – spożywcze. Skala produkcji rolnej jest na tyle mała i nastawiona głównie na tzw. samozaopatrzenie, że nie ma stałych podmiotów zajmujących się skupem produktów rolných i ich przetwórstwem.

W całej gminie odlogowanych jest ok. 11% ogólnego areалу użytków rolných, co z punktu widzenia prawidłowej i racjonalnej gospodarki rolnej jest zjawiskiem niekorzystnym. Powoduje obniżenie przydatności rolniczej oraz zarastanie chwastami, krzewami i drzewami. Miejscami samoczynnie zaczynają tworzyć się zespoły roślinne o cechach lasów.

Ukształtowanie terenu, typy gleb i ich rolnicza przydatność, klimat typu górskiego i okres wegetacyjny przyczyniają się do faktu że w skali całej gminy rolnictwo ma coraz mniejsze znaczenie a odsetek ludzi utrzymujący się z rolnictwa jest niewielki. W gminie znajduje się około 600 gospodarstw rolných w większości stanowiących gospodarstwa małe. Jest to niekorzystna struktura wielkościowa która wpływa na ograniczone możliwości rozwoju i dalszą ich egzystencję. Występuje także duże rozdrobnienie gruntów rolných w gospodarstwach. Przy górskiej specyfice gminy Łądek – Zdrój takie gospodarstwa mogą funkcjonować w charakterze gospodarstw agroturystycznych, łączących wiele różnych funkcji.

W strukturze władania gruntami w gminie Łądek – Zdrój największy udział ma sektor publiczny ok. 63 %, z czego największy udział mają grunty Lasów Państwowych. Na drugim miejscu znajdują się grunty należące do gminy Łądek – Zdrój. Na trzecim miejscu są grunty Agencji Nieruchomości Rolnych. Do sektora prywatnego należy ok. 37 % własności gruntów.

Wydzierżawiane jest około 390 ha gruntów będących własnością Gminy Łądek – Zdrój z przeznaczeniem na cele związane z produkcją rolną. Stanowi to średnio około 40% gruntów stanowiących własność Gminy Łądek – Zdrój. Grunty wydzierżawiane są na wniosek dzierżawców na okres 3 lat lub w drodze przetargów ustnych nieograniczonych Stawka czynszu dzierżawnego wynosi 300,00 zł ha/rocznie.

## 17.2. Gospodarka łowiecka

Na terenie Gminy Łądek-Zdrój znajdują się obwody łowieckie dzierżawione przez cztery koła łowieckie:

- Śnieżnik (Stronie Śląskie);
- Jeleń (Strzegom);
- Muflon (Kłodzko);
- Darz Bór (Łądek-Zdrój).

Zgodnie z art. 9 ustawy z dnia 13 października 1995 r. - Prawo łowieckie (t. j. Dz. U. z 2020 r. poz. 1683 ze zm.) Burmistrz Łądka-Zdroju opiniuje roczny plan łowiecki, który sporządzają poszczególni dzierżawcy obwodów łowieckich. Plan ten podlega zatwierdzeniu przez właściwego nadleśniczego Państwowego Gospodarstwa Leśnego Lasy Państwowe w uzgodnieniu z Polskim Związkiem Łowieckim.

## 18. Gospodarka nieruchomościami

Zasób nieruchomości gminnych utworzony został z mocy samego prawa (art. 20 pkt 2 ustawy o gospodarce nieruchomościami), jako wyodrębniona masa majątkowa (mienia nieruchomego) gminy w celu zidentyfikowania tego majątku i jego ochrony, który w danej chwili nie jest trwale rozdysponowany.

W skład gminnego zasobu wchodzi nieruchomości, które stanowią przedmiot własności gminy i nie zostały oddane w użytkowanie wieczyste. Zasób nieruchomości powstał z mocy samego prawa, w części którą gmina nabyła w ramach komunalizacji mienia Skarbu Państwa na podstawie ustawy z 10 maja 1990 r. - przepisy wprowadzające ustawę o samorządzie terytorialnym i ustawę o pracownikach samorządowych (Dz. U. z 1990 r., Nr 32, poz. 191 ze zm.) oraz części, które są sukcesywnie po tym dniu nabywane przez Gminę w różnych, prawem przewidzianych formach. Nieruchomości znajdujące się w zasobie mogą być przeznaczane m.in. na cele rozwojowe i zorganizowanej działalności inwestycyjnej, a w szczególności na realizację budownictwa mieszkaniowego oraz związanych z tym budownictwem urządzeń infrastruktury technicznej, a także na realizację innych celów publicznych.

Zasobem nieruchomości gospodaruje burmistrz, który ponosi odpowiedzialność za gospodarkę zasobem, zarówno przed radą gminy, jak i organami kontroli zewnętrznej. W podejmowaniu czynności przekraczających zwykły zarząd, burmistrz zobowiązany jest kierować się ustaleniami zawartymi we właściwych uchwałach rady gminy. W chwili obecnej obowiązuje uchwała nr XIV/83/11 Rady Miejskiej w Łądku-Zdroju z dnia 29 września 2011 r. w sprawie gospodarowania nieruchomościami stanowiącymi własność Gminy Łądek-Zdrój (Dz. Urz. Woj. Dolnośląskiego z 2020 r., poz. 1990 ze zm.)

Typowymi czynnościami gospodarowania zasobem są: ewidencjonowanie nieruchomości, zapewnienie dokonywania wyceny, sporządzanie planu wykorzystania zasobu, przygotowywanie opracowań geodezyjno-prawnych i projektowych, zabezpieczanie przed uszkodzeniem lub zniszczeniem, czynności związane z naliczaniem i windykacją należności za udostępnienie nieruchomości z zasobu (np. w ramach dzierżawy, najmu lub użyczenia); dokonywanie podziałów oraz scaleń i podziałów, wyposażanie w niezbędne urządzenia infrastruktury technicznej, zbywanie nieruchomości oraz podejmowanie czynności w postępowaniach sądowych i administracyjnych dotyczących nieruchomości znajdujących się w zasobie lub kwalifikujących się do włączenia do zasobu.

**Gmina Łądek-Zdrój jest właścicielem gruntów (w ha) według danych Starostwa Powiatowego w Kłodzku sporządzonych w zbiorczym sprawozdaniu rocznym na dzień 31 grudnia 2021 r.**

Położenie/ teren	Rok Sprawozdawczy	Ogółem grunty gminne	Gminny zasób nieruchomości z wył. trwałego zarządu	Grunty przekazane w trwały zarząd	Pozostałe grunty	Grunty w dyspozycji gminy	Użytkowanie wieczyste	Powierzchnia ewidencyjna
Grupa ewidencji		Pow. (ha)	4.1	4.2	4.3		5	Pow. jednostki
MIASTO	2020 r.	1 002	939	2	58	997	3	2031
	<b>2021 r.</b>	<b>996</b>	<b>938</b>	<b>2</b>	<b>53</b>	<b>991</b>	<b>3</b>	<b>2031</b>
Grupa ewidencji		Pow. (ha)	4.1	4.2	4.3		5	Pow. jednostki
GMINA	2020 r.	763	635	1	127	762	0	9 695
	<b>2021 r.</b>	<b>739</b>	<b>611</b>	<b>1</b>	<b>127</b>	<b>738</b>	<b>0</b>	<b>9 686</b>

**1) Sprzedaż, oddawanie w użytkowanie wieczyste**

Sprzedaż i oddawanie w użytkowanie wieczyste nieruchomości stanowiących własność Gminy Łądek-Zdrój odbywa się na zasadach określonych w rozdziale III ustawy o gospodarce nieruchomościami. Sprzedaż nieruchomości odbywa się w drodze przetargu oraz w drodze bezprzetargowej (w ramach realizacji składanych wniosków w przypadku spełnienia warunków przewidzianych prawem).

a) Gmina Łądek-Zdrój w 2021 r. osiągnęła wpływy ze sprzedaży mienia w wysokości **2 292 496,46 zł w tym:**

**185 076,46 zł** – dochód ze sprzedaży lokali na rzecz najemców

**2 107 420,00 zł** – dochód ze sprzedaży nieruchomości w drodze przetargów

b) Gmina Łądek-Zdrój osiągnęła dochód z tytułu opłat rocznych za użytkowanie wieczyste nieruchomości w wysokości **98 585,88 zł.**

**2) Przekształcenie użytkowania wieczystego w prawo własności.**

Przekształcenie prawa użytkowania wieczystego w prawo własności jest regulowane przepisami ustawy z dnia 29 lipca 2005 r. o przekształceniu prawa użytkowania wieczystego w prawo własności (Dz. U. z 2012 r., poz. 83 ze zm.). Przekształcenie użytkowania wieczystego następuje w wyniku wydania decyzji (po uprzednim złożeniu wniosku przez użytkownika wieczystego). W 2020 r. nie wydano decyzji przekształcającej prawo użytkowania wieczystego w prawo własności.

Właściciele nieruchomości, które uległy przekształceniu na podstawie w/w Ustawy mogą skorzystać z możliwości wniesienia opłaty za przekształcenie jednorazowo oraz ubiegać się o przyznanie bonifikaty na podstawie Uchwały Nr III/19/2018 Rady Miejskiej Łądka-Zdroju z dnia 27 grudnia 2018 r. w sprawie warunków udzielania bonifikat od opłat jednorazowych z tytułu



przekształcenia prawa użytkowania wieczystego gruntów stanowiących własność Gminy Łądek-Zdrój w prawo własności tych gruntów i wysokości stawek procentowych tych bonifikat (Dziennik Urzędowy Województwa Dolnośląskiego z 15.01.2019 r. poz. 356) lub na podstawie art. 9a ustawy z dnia 20 lipca 2018 r. o przekształceniu prawa użytkowania wieczystego gruntów zabudowanych na cele mieszkaniowe w prawo własności tych gruntów (t. j. Dz. U. z 2019 r. poz. 916), która wynosi 99%.

Właściciele nieruchomości, które uległy przekształceniu na podstawie w/w Ustawy w 2019 r. nadal mogą skorzystać z możliwości wniesienia opłaty za przekształcenie jednorazowo oraz ubiegać się o przyznanie bonifikaty na podstawie Uchwały Nr III/19/2018 Rady Miejskiej Łądka-Zdroju z dnia 27 grudnia 2018 r. w sprawie warunków udzielania bonifikat od opłat jednorazowych z tytułu przekształcenia prawa użytkowania wieczystego gruntów stanowiących własność Gminy Łądek-Zdrój w prawo własności tych gruntów i wysokości stawek procentowych tych bonifikat (Dziennik Urzędowy Województwa Dolnośląskiego z 15.01.2019 r. poz. 356) lub na podstawie art. 9a ustawy z dnia 20 lipca 2018 r. o przekształceniu prawa użytkowania wieczystego gruntów zabudowanych na cele mieszkaniowe w prawo własności tych gruntów (t. j. Dz. U. z 2019 r. poz. 916), która wynosi 99%.

W 2021 r. łączny dochód, jaki uzyskano za przekształcenie użytkowania wieczystego w prawo własności wyniósł **41 810,71 zł.**

### **3) Dzierżawa gruntów i budynków.**

Zgodnie z art. 13 ust. 1 ustawy o gospodarce nieruchomościami nieruchomości mogą być m.in. oddawane w najem lub dzierżawę. Za oddanie nieruchomości w dzierżawę pobierany jest czynsz dzierżawny. Wysokość czynszu dzierżawnego ustalana jest na podstawie Zarządzenia Burmistrza Łądka-Zdroju. W rozdziale tym mieszczą się czynsze z tytułu wydzierżawianych nieruchomości przez Gminę Łądek-Zdrój oraz opłaty z tytułu najmu lokali mieszkalnych i użytkowych stanowiących gminny zasób komunalny, zarządzanych przez LUK Sp. z o. o. na podstawie umowy o zarządzanie.

<b>Dzierżawa</b>	365 381,66 zł
<b>Najem lokali (LUK)</b>	599 609,55 zł

### **4) Ograniczone prawa rzeczowe.**

Stosownie do treści art. 244 Kodeksu cywilnego ograniczonymi prawami rzeczowymi (prawami na rzeczy cudzej) są: użytkowanie, służebność, zastaw, własnościowe spółdzielcze prawo do lokalu oraz hipoteka.

a) **Użytkowanie** - jest ograniczonym prawem rzeczowym o najszerszym zakresie uprawnień względem cudzej rzeczy. Zakres umowy użytkowania

obejmuje przede wszystkim uprawnienie do używania rzeczy oraz pobierania z niej pożytków. Podstawowym i najbardziej powszechnym sposobem ustanowienia użytkowania jest obecnie umowa zawarta pomiędzy właścicielem nieruchomości (dysponentem prawa) a użytkownikiem. Wcześniej użytkowanie było ustanawiane w drodze decyzji właściwego organu. Stan ten uległ zmianie na mocy ustawy z dnia 29 września 1990 r. o zmianie ustawy o gospodarce gruntami i wywłaszczaniu nieruchomości (Dz. U. Nr 79, poz. 464 z późn. zm.).

Przepisy ustawy o rodzinnych ogrodach działkowych z dnia 13 grudnia 2013 r. (Dz.U. z 2014 r., poz. 40) przewidują, że w stosunku do rodzinnego ogrodu działkowego, zlokalizowanego na nieruchomości stanowiącej własność Skarbu Państwa lub jednostki samorządu terytorialnego, do której stowarzyszenie ogrodowe prowadzące rodzinny ogród działkowy nie może wykazać tytułu prawnego, właściciel nieruchomości w terminie 24 miesięcy od dnia wejścia w życie ww. ustawy może wydać decyzję o likwidacji rodzinnego ogrodu działkowego.

W przypadku zaniechania wydania decyzji o likwidacji ww. terminie stowarzyszenie ogrodowe prowadzące rodzinny ogród działkowy nabywa prawo użytkowania w rozumieniu ustawy z dnia 23 kwietnia 1964 r. – Kodeks cywilny – nieruchomości zajmowanej przez ten rodzinny ogród działkowy.

Zgodnie z art. 76 ust.1 właściciel nieruchomości nie może wydać decyzji, o której mowa powyżej jeżeli w dniu wejścia w życie ustawy o rodzinnych ogrodach działkowych, rodzinny ogród działkowy spełnia przynajmniej jeden z warunków:

- 1) funkcjonowanie rodzinnego ogrodu działkowego na nieruchomości jest zgodne z miejscowym planem zagospodarowania przestrzennego;
- 2) rodzinny ogród działkowy funkcjonuje na nieruchomości, co najmniej 30 lat, a nabycie własności nieruchomości przez Skarb Państwa nastąpiło w związku z zakładaniem rodzinnego ogrodu działkowego lub funkcjonował on na nieruchomości w momencie nabycia własności nieruchomości przez Skarb Państwa;
- 3) rodzinny ogród działkowy funkcjonuje na nieruchomości co najmniej 30 lat, a nabycie własności nieruchomości przez jednostkę samorządu terytorialnego nastąpiło w związku z funkcjonowaniem na niej rodzinnego ogrodu działkowego;
- 4) nieruchomość zajęta jest przez rodzinny ogród działkowy, który posiadał ustaloną lokalizację w dniu wejścia w życie ustawy z dnia 6 maja 1981 r. (t.j. 12 maja 1981 r.) o pracowniczych ogrodach działkowych, lub na podstawie art. 11 ust. 3 lub art. 33 tej ustawy stał się ogrodem stałym.

Dnia 9 lipca 2014 r. na wniosek Polskiego Związku Działkowców wszczęto postępowanie administracyjne w sprawie wydania decyzji potwierdzającej

nabycie przez Polski Związek Działkowców prawa użytkowania gruntu, na którym funkcjonuje Rodzinny Ogród Działkowy „Trojan” w Łądku-Zdroju tj. na działce nr 112 obręb Stary Zdrój. Postępowanie to zostało zakończone decyzją Burmistrza Łądku-Zdroju z dnia 31.01.2019 r., którą to decyzją ten organ odmówił stwierdzenia nabycia przez Polski Związek Działkowców z dniem 19 stycznia 2014 r. prawa użytkowania w rozumieniu przepisów ustawy z dnia 23 kwietnia 1964 r. Kodeks cywilny (tj. Dz.U. z 2020r., poz. 1740 ze zm.) w stosunku do działki nr 112. Od wyżej wymienionej decyzji Polski Związek złożył odwołanie do Samorządowego Kolegium Odwoławczego w Wałbrzychu. Decyzją z dnia 21 marca 2019 r. Samorządowe Kolegium Odwoławcze utrzymało w mocy zaskarżoną decyzję.

Polski Związek Działkowców wnioskiem z dnia 10 listopada 2017 r. wystąpił o wydanie decyzji stwierdzającej nabycie przez Polski Związek Działkowców na podstawie art. 75 ust. 6 ustawy o rodzinnych ogrodach działkowych (t.j. Dz.U. z 2017 r., poz. 2176), prawa użytkowania - w rozumieniu przepisów ustawy z dnia 23 kwietnia 1964 r. Kodeks cywilny w stosunku do działki nr 112. Burmistrz Łądku-Zdroju decyzją z dnia 01.07.2019 r. odmówił stwierdzenia nabycia przez Polski Związek Działkowców z dniem 20 stycznia 2016 r. prawa użytkowania w stosunku do działki nr 112. Polski Związek złożył odwołanie od w/w decyzji do Samorządowego Kolegium Odwoławczego w Wałbrzychu. Decyzją z dnia 16 października 2019 r. Samorządowe Kolegium Odwoławcze utrzymało w mocy zaskarżoną decyzję. Następnie Polski Związek Działkowców wniósł skargę na decyzje organu II instancji do Sądu Administracyjnego we Wrocławiu. Sąd Administracyjny oddalił skargę w całości na mocy wyroku z dnia 21.07.2020 r. sygn. Akt II SA/Wr 033/19).

W związku z powyższym Burmistrz Łądku-Zdroju decyzją z dnia 5 lutego 2021 r. orzekł o częściowej likwidacji Rodzinnego Ogrodu Działkowego „Trojan” w Łądku-Zdroju zlokalizowanego na nieruchomości stanowiącej własność Gminy Łądek-Zdrój, oznaczonej jako działka 112, obręb Stary Zdrój oraz orzekł o wypłacie odszkodowań dla działkowców i stowarzyszenia ogrodowego. Dnia 6 kwietnia 2021 r. przedmiotowa nieruchomość została przekazana Gminie Łądek-Zdrój przez Polski Związek Działkowców na podstawie protokołu zdawczo-odbiorczego.

b) **Hipoteka** - ustanawia się ją na nieruchomościach dla zabezpieczenia oznaczonej wierzytelności związanej np. ze sprzedażą mienia komunalnego, bądź przekształcenia prawa użytkowania wieczystego we własność w przypadkach, w których cena nabycia została rozłożona na raty, udzieleniem bonifikaty, itp. Drugim źródłem powstania hipoteki jest zabezpieczenie wierzytelności gminnych wynikłych z zaległości podatkowych. Dla takiego zabezpieczenia można obciążyć nieruchomość prawem, na mocy którego wierzyciel może dochodzić zaspokojenia z nieruchomości, bez względu na to,

czyją stała się własnością i z pierwszeństwem przed wierzycielami osobistymi właściciela nieruchomości.

Zawierając umowę sprzedaży lokalu mieszkalnego, Gmina Łądek-Zdrój zabezpiecza obowiązek zwrotu kwoty równej bonifikacie w cenie sprzedaży udzielonej nabywcy nieruchomości, o którym mowa w art. 68 ust. 2 ustawy z dnia 21 sierpnia 1997 r. o gospodarce nieruchomościami poprzez ustanowienie w akcie notarialnym zbycia nieruchomości hipoteki umownej. Hipoteka dotyczy wierzytelności przyszłej, która może w ogóle nie wystąpić, gdyż odnosi się do zbycia lokalu mieszkalnego przed upływem 5-ciu lat, licząc od dnia nabycia, za wyjątkiem opisanych w ustawie przypadków.

W roku sprawozdawczym ustanowiono w tym celu hipotekę umowną na łączną kwotę **595 629,10 zł** i dotyczyło to 7 umów sprzedaży lokali mieszkalnych.

c) **Służebności gruntowe** - Służebność jest obciążeniem cudzej nieruchomości mającym na celu zwiększenie użyteczności innej nieruchomości albo też zaspokojenie określonych potrzeb oznaczonej osoby fizycznej. Przepisy dotyczące służebności znajdują się w Kodeksie cywilnym w księdze II (Własność i inne prawa rzeczowe), w dziale III (Służebności) – art. 285-305. Kodeks cywilny ustanawia trzy rodzaje służebności: gruntowe, osobiste oraz służebność przesyłu.

Celem służebności gruntowej jest zwiększenie użyteczności jednej nieruchomości (tzw. nieruchomości władnącej) poprzez ograniczenie zakresu (lub sposobu) korzystania z innej nieruchomości (zwanej obciążoną). Ustanowienie służebności gruntowej polega na przyznaniu właścicielowi nieruchomości władnącej prawa do korzystania, w określonym zakresie, z nieruchomości obciążonej. Przykładem takiego rodzaju służebności (zwanej czynną) jest np. służebność przechodu lub przejazdu przez sąsiednią nieruchomość. Z tym rodzajem służebności mamy do czynienia wtedy, gdy jakaś nieruchomość nie ma odpowiedniego dostępu do drogi publicznej lub do należących do tej nieruchomości budynków gospodarskich. Wówczas właściciel nieruchomości z ograniczonym dostępem do drogi publicznej może żądać od właścicieli gruntów sąsiednich ustanowienia potrzebnej służebności drogowej (czyli ustanowienie drogi koniecznej).

W 2021 r. ustanowiono służebność gruntową polegającą na prawie swobodnego dostępu do studni w granicach działki 54/37 obręb Wrzosówka oraz służebność przejścia na działce nr 208/19 obręb Stare Miasto.

l.p.	nr działki	obręb	wartość jednorazowego wynagrodzenia netto	wartość jednorazowego wynagrodzenia brutto
1.	54/37	Wrzosówka	200 zł	<b>246 zł</b>
2.	208/19	Stare Miasto	362,00 zł	<b>445,26 zł</b>

#### d) **Służebności przesyłu**

Zgodnie z art. 305 Kodeksu cywilnego nieruchomości można obciążyć na rzecz przedsiębiorcy, który zamierza wybudować lub którego własność stanowią urządzenia, o których mowa w art. 49 § 1, prawem polegającym na tym, że przedsiębiorca może korzystać w oznaczonym zakresie z nieruchomości obciążonej, zgodnie z przeznaczeniem tych urządzeń.

W okresie sprawozdawczym nie obciążono żadnej nieruchomości stanowiącej własność Gminy Łądek-Zdrój prawem służebności przesyłu.

#### **5) Udziały w spółkach**

Gmina Łądek-Zdrój posiada następujące akcje i udziały przedsiębiorstw:

1. **4 058 912,00 zł** tj. **40 589** udziałów o wartości po 100,00 zł w spółce Łądeckie Usługi Komunalne Spółka z ograniczoną odpowiedzialnością z siedzibą w Łądku-Zdroju przy ul. Fabrycznej 7a w Łądku-Zdroju – Gmina Łądek-Zdrój jedynym współnikiem spółki.

2. **3 000 000,00 zł** tj. **60 000** udziałów o wartości nominalnej po 50,00 zł w spółce SIM Sudety spółka z ograniczoną odpowiedzialnością z siedzibą w Kłodzku.

#### **6) Nabywanie nieruchomości do zasobu gminnego:**

Nabywanie nieruchomości do zasobu gminy może następować:

- w drodze zakupu, zamiany, darowizny,
- w drodze komunalizacji mienia Skarbu Państwa z mocy prawa na podstawie art. 5 ustawy z dnia 10 maja 1990 r. – Przepisy wprowadzające ustawę o samorządzie terytorialnym i ustawę o pracownikach samorządowych (Dz.U. z 1990 r., Nr 32, poz. 191 ze zm.),
- na podstawie decyzji administracyjnych,
- w wyniku działalności inwestycyjnych służących realizacji zadań własnych gminy,
- na podstawie innych czynności prawnych ( np. zasiedzenie, prawo pierwokupu).

W 2021 r. Gmina Łądek-Zdrój nabyła prawo własności w drodze

komunalizacji:

1) nieruchomość położoną w Łądku-Zdroju, oznaczona geodezyjnie jako działka nr 158, obręb Stare Miasto o powierzchni 0,0452 ha,

2) nieruchomość położoną w miejscowości Kąty Bystrzyckie, oznaczona geodezyjnym numerem działki 90 obręb Radochów, o powierzchni 0,33 ha.

Decyzją z dnia 30 sierpnia 2021 r. Minister Spraw Wewnętrznych i Administracji stwierdził nieważność decyzji Wojewody Wałbrzyskiego z dnia 3 grudnia 1991 r. znak: G.K.VIII-8225/79k/91 w części stwierdzającej nabycie przez Gminę Łądek-Zdrój z mocy prawa, nieodpłatnie własność nieruchomości oznaczonej geodezyjnym numerem działki 124, obręb Zatorze.

### **7) Nabycia spadków.**

Zgodnie z art. 935 ustawy z dnia 23 kwietnia 1964 r. Kodeks cywilny (tj. Dz.U. z 2020 r., poz. 1740 ze zm.) w braku małżonka spadkodawcy, jego krewnych i dzieci małżonka spadkodawcy, powołanych do dziedziczenia z ustawy, spadek przypada gminie ostatniego miejsca zamieszkania spadkodawcy, jako spadkobiercy ustawowemu.

Mając na uwadze powyższe w świetle obecnie obowiązujących regulacji prawnych gminy powołane są do spadku – w przypadku dziedziczenia ustawowego w ostatniej kolejności, jako tzw. spadkobiercy przymusowi. W okresie sprawozdawczym Gmina Łądek-Zdrój nie nabyła spadku po zmarłym.

## 18.1. Plan wykorzystania zasobu nieruchomości gminnych

W roku 2021 obowiązywał Plan Zasobu Nieruchomości Gminy Łądek-Zdrój na lata 2019-2021. Podstawę prawną jego sporządzenia stanowi art. 24 i 25 w związku z art. 23 ust. 1 pkt 3 ustawy o gospodarce nieruchomościami. Zgodnie z art. 24 ust. 1 ustawy z dnia 21 sierpnia 1997 r. o gospodarce nieruchomościami (t.j. Dz. U. z 2021 r., poz. 1899 ze zm.) do gminnego zasobu nieruchomości należą nieruchomości, które stanowią przedmiot własności gminy i nie zostały oddane w użytkowanie wieczyste oraz nieruchomości będące przedmiotem użytkowania wieczystego gminy.

Plan Wykorzystania Gminnego Zasobu Nieruchomości opracowuje się na okres 3 lat i w szczególności zawiera:

**1)** zestawienie powierzchni nieruchomości zasobu oraz nieruchomości Gminnych oddanych w użytkowanie wieczyste;

**2)** prognozę:

**a)** dotyczącą udostępnienia nieruchomości zasobu oraz nabywania nieruchomości do zasobu,

**b)** poziomu wydatków związanych z udostępnieniem nieruchomości zasobu oraz nabywaniem nieruchomości do zasobu,

**c)** wpływów osiąganych z opłat z tytułu użytkowania wieczystego nieruchomości gminy Łądek-Zdrój oddanych w użytkowanie wieczyste oraz opłat z tytułu trwałego zarządu nieruchomości Gminy Łądek-Zdrój,

**d)** dotyczącą aktualizacji opłat z tytułu użytkowania wieczystego nieruchomości gminy Łądek-Zdrój oddanych w użytkowanie wieczyste oraz opłat z tytułu trwałego zarządu nieruchomości Gminy Łądek-Zdrój;

**3)** program zagospodarowania nieruchomości zasobu.

Plan wykorzystania Gminnego Zasobu Nieruchomości Gminy Łądek-Zdrój na lata 2019-2021 nakreśla jedynie główne kierunki działań związanych z gospodarowaniem Gminnym zasobem nieruchomości. W stosunku do każdej nieruchomości decyzje o sposobie i formie jej zagospodarowania zapadają indywidualnie.

Sprzedaż i oddawanie w użytkowanie wieczyste nieruchomości stanowiących własność Gminy Łądek-Zdrój odbywała się na zasadach określonych w rozdziale III ustawy o gospodarce nieruchomościami i jest prowadzona na bieżąco.

Sprzedaż nieruchomości odbywała się w drodze przetargu oraz w drodze bezprzetargowej (w ramach realizacji składanych wniosków w przypadku spełnienia warunków przewidzianych prawem). W trybie bezprzetargowym prowadzona była sprzedaż lokali mieszkalnych na rzecz ich najemców.

Wyłączeniu ze sprzedaży podlegały nieruchomości gminne niezbędne do realizacji zadań własnych, a w szczególności obiekty użyteczności publicznej. Wymienione w w/w planie nieruchomości planowane do zbycia w latach 2019-2021, które to nie zostaną sprzedane zostaną objęte nowym planem wykorzystania zasobu na kolejne lata.

W roku 2021 r. przedłużano umowy dzierżawy dotychczasowym dzierżawcom oraz oddawano wolne nieruchomości do dzierżawy w trybie przetargu na okres do 3 lat, zgodnie z obowiązującymi przepisami w tym zakresie.

Nabywanie nieruchomości na rzecz Gminy Łądek-Zdrój w 2021 r. następowało w drodze komunalizacji mienia Skarbu Państwa z mocy prawa na podstawie art. 5 ustawy z dnia 10 maja 1990 r. – Przepisy wprowadzające ustawę o samorządzie terytorialnym i ustawę o pracownikach samorządowych (Dz.U. z 1990 r., Nr 32, poz. 191 ze zm.):

Gmina Łądek-Zdrój gospodaruje gminnym zasobem nieruchomości zgodnie z zasadami racjonalnej gospodarki, na podstawie obowiązujących przepisów, z uwzględnieniem potrzeb społeczności lokalnej i realizacją zadań publicznych.

Udostępnienie nieruchomości zasobu następuje poprzez m.in. sprzedaż lub zamianę nieruchomości, oddanie nieruchomości w użytkowanie, najem i dzierżawę bądź przekształcenie prawa użytkowania wieczystego w prawo własności. Podstawowym trybem sprzedaży nieruchomości jest sprzedaż w drodze przetargu oraz sprzedaż w drodze bezprzetargowej (w ramach realizacji składanych wniosków w sprawie ich nabycia w przypadku spełnienia warunków przewidzianych prawem).

Sprzedaż lokali mieszkalnych z udziałem w nieruchomości wspólnej następować będzie na rzecz ich najemców, którzy złożą wnioski o sprzedaż tych lokali. Podstawowym trybem sprzedaży wolnych lokali jest sprzedaż w drodze przetargu.

Gminny zasób nieruchomości był wykorzystywany zgodnie z obowiązującymi przepisami z zakresu gospodarki nieruchomościami samorządowymi oraz ustaleniami wynikającymi z uchwał budżetowych na rok 2021 r., a także z obowiązującymi aktami prawa lokalnego.

Burmistrz Łądka-Zdroju wyznaczał nieruchomości do rozdysponowania kierując się prognozą oraz uchwałami budżetowymi na dany rok.



## 18.2. Gospodarka przestrzenna

Planowanie przestrzenne w Gminie Łądek-Zdrój prowadzone jest na podstawie przepisów ustawy z dnia 27 marca 2003 r. o planowaniu i zagospodarowaniu przestrzennym (tj. Dz. U. z 2020 r. póź. 293).

Podstawowym dokumentem określającym politykę przestrzenną Gminy Łądek-Zdrój jest studium uwarunkowań i kierunków zagospodarowania przestrzennego miasta i gminy Łądek-Zdrój, którego ustalenia są wiążące przy sporządzaniu miejscowych planów zagospodarowania przestrzennego.

Obowiązujące studium przyjęte zostało Uchwałą Nr L/376/10 Rady Miejskiej Łądko-Zdroju z dnia 29 października 2010 r. a następnie zmienione zostało Uchwałą Nr XIII/72/15 z dnia 31 sierpnia 2015 r. oraz Uchwałą Nr XLIX/309/2017 r. z dnia 30 listopada 2017 r.

W ramach polityki przestrzennej zawartej w obowiązującym Studium zauważono, że Gmina Łądek-Zdrój ma wielofunkcyjny charakter z wiodącą rolą sektora usługowego, w tym przede wszystkim lecznictwa uzdrowiskowego i turystyki. Uzupełniającą rolę pełni sektor rolniczy i leśny. Szansę na dalszy rozwój ma przede wszystkim sektor usługowy oraz produkcyjny (w oparciu o drobną, nieuciążliwą wytwórczość).

Teren Gminy Łądek-Zdrój w 99,99% pokryty jest miejscowymi planami zagospodarowania przestrzennego. Miejscowy plan zagospodarowania przestrzennego jest podstawowym aktem prawa miejscowego umożliwiającym kształtowanie przestrzeni w sposób tworzący harmonijną całość przy uwzględnieniu wymagań społeczno-gospodarczych, środowiskowych, kulturowych. Brak realizacji ustaleń planu może przyczynić się do zakłócenia ładu przestrzennego oraz zahamowania zrównoważonego rozwoju.

Najwięcej, bo ok. 52% powierzchni gminy, stanowią tereny zieleni następnie pod względem wielkości mamy tereny rolnicze, które stanowią ok. 33% powierzchni. Pozostałe tereny przeznaczone są pod zabudowę mieszkaniową, usługową, produkcyjną, komunikacyjną.

Sposób zagospodarowania terenów położonych w obrębie stref uzdrowiskowych regulowany jest w oparciu o zapisy ustawy z dnia 28 lipca 2005 r. o lecznictwie uzdrowiskowym, uzdrowiskach i obszarach ochrony uzdrowiskowej oraz o gminach uzdrowiskowych, w zakresie wymagań sanitarnych, ochrony przed hałasem, estetyki budynków, sklepów i zakładów usługowych oraz placówek kulturowych, handlu, promocji i informacji.

Obecnie na terenie Gminy Łądek-Zdrój obowiązują 27 planów miejscowe wskazane poniżej:

Lp.	Nazwa miejscowego planu zagospodarowania przestrzennego	Numer i data uchwały	Dziennik Urzędowy Województwa Dolnośląskiego
1.	Miejscowy plan zagospodarowania przestrzennego <u>Łądka-Zdroju</u> (w części nie objętej planem z dnia 20.12.2012 r., 09.04.2013 r., 30.04.2013 r., 19.12.2013 r., 28.06.2018 r.)	Nr XX/248/04 z dnia 25 marca 2003 r.	Dz. Urz. z 2004 r. Nr 95 poz. 1708
2.	Plan zagospodarowania przestrzennego wsi <u>Karpno</u>	Nr XIII/155/03 z dnia 25 września 2003 r.	Dz. Urz. z 2004 r. Nr 30 poz. 524
3.	Plan zagospodarowania przestrzennego wsi <u>Konradów</u>	Nr XIII/156/03 z dnia 25 września 2003 r.	Dz. Urz. z 2004 r. Nr 30 poz. 525
4.	Plan zagospodarowania przestrzennego wsi <u>Katy Bystrzyckie</u>	Nr XIII/157/03 z dnia 25 września 2003 r.	Dz. Urz. z 2004 r. Nr 30 poz. 526
5.	Plan zagospodarowania przestrzennego wsi <u>Skrzynka</u>	Nr XIII/158/03 z dnia 25 września 2003 r.	Dz. Urz. z 2004 r. Nr 30 poz. 527
6.	Plan zagospodarowania przestrzennego wsi <u>Wojtówka</u> (w części nie objętej planem z dnia 18.08.2014 r. i 18.10.2018 r.)	Nr XIII/160/03 z dnia 25 września 2003 r.	Dz. Urz. z 2004 r. Nr 30 poz. 528
7.	Plan zagospodarowania przestrzennego wsi <u>Łutynia</u> (w części nie objętej planem z dnia 27.03.2014 r.)	Nr XVI/185/03 z dnia 3 grudnia 2003 r.	Dz. Urz. z 2004 r. Nr 30 poz. 529

8.	Plan zagospodarowania przestrzennego wsi <u>Orłowiec</u>	Nr XVII/219/03 z dnia 30 grudnia 2003 r.	Dz. Urz. z 2004 r. Nr 47 poz. 889.
9.	Plan zagospodarowania przestrzennego wsi <u>Stójków - obszar A</u>	Nr XVII/220/03 z dnia 30 grudnia 2003 r.	Dz. Urz. z 2004 r. Nr 40 poz. 765
10.	Plan zagospodarowania przestrzennego wsi <u>Wrzosówka</u>	Nr XLV/469/06 z dnia 26 stycznia 2006 r.	Dz. Urz. z 2006 r. Nr 77 poz. 1242
11.	Miejscowy plan zagospodarowania przestrzennego <u>Ładka-Zdroju obręb Zatorze</u> (zmiana dokonana uchwałą z dnia 31 stycznia 2018 r.)	Nr XXX/230/12 z dnia 20 grudnia 2012 r.	Dz. Urz. z 2013 r. poz. 1045
12.	Miejscowy plan zagospodarowania przestrzennego <u>Ładka-Zdroju „Stary Zdrój obszar A – Lasy” część Nr 1</u>	Nr XXXIV/235/13 z dnia 9 kwietnia 2013 r.	Dz. Urz. z 2013 r. poz. 3294
13.	Miejscowy plan zagospodarowania przestrzennego <u>Ładka-Zdroju „Nowy Zdrój obszar A – Stare Miasto”</u> (zmiana dokonana uchwałą z dnia 27 grudnia 2018 r.)	Nr XXXVI/247/13 z dnia 30 kwietnia 2013 r.	Dz. Urz. z 2013 r. poz. 3873
14.	Miejscowy plan zagospodarowania przestrzennego <u>Ładka-Zdroju „Stary Zdrój obszar A – Lasy” część Nr 2</u> (zmiana dokonana uchwałą z dnia 30 listopada 2015 r.)	Nr XLIV/299/13 z dnia 19 grudnia 2013 r.	Dz. Urz. z 2014 r. poz. 564

15.	Miejscowy plan zagospodarowania przestrzennego <u>miejscowości Lutynia</u> (zmiana dokonana uchwałą z dnia 28 czerwca 2018 r.)	Nr XLVII/323/2014 z dnia 27 marca 2014 r.	Dz. Urz. z 2014 r. poz. 2740
16.	Miejscowy plan zagospodarowania przestrzennego <u>miejscowości Wojtówka część nr 2</u>	Nr LI/349/14 z dnia 18 sierpnia 2014 r.	Dz. Urz. z 2014 r. poz. 4861
17.	Miejscowy plan zagospodarowania przestrzennego <u>Ładka-Zdroju „Stary Zdrój obszar A – Lasy” część Nr 2</u>	XVII/102/15 z dnia 30 listopada 2015 r.	Dz. Urz. Z 2016 r. poz. 519
18.	Plan zagospodarowania przestrzennego wsi <u>Trzebieszowice</u>	Nr LI/326/2017 z dnia 28 grudnia 2017 r.	Dz. Urz. z 2018 r. poz. 2627
19.	Plan zagospodarowania przestrzennego wsi <u>Radochów</u> (zmiana dokonana uchwałą z dnia 26 listopada 2020 r.)	Nr LI/325/2017 z dnia 28 grudnia 2017 r.	Dz. Urz. z 2018 r. poz. 2624
20.	Zmiana planu zagospodarowania przestrzennego z 2012 r. <u>Ładka-Zdroju obręb Zatorze</u>	Nr LIII/341/2018 z dnia 31 stycznia 2018 r.	Dz. Urz. z 2018 r. poz. 2989
21.	Zmiana planu zagospodarowania przestrzennego z 2004 r. <u>Ładka-Zdroju obręb Stare Miasto</u>	Nr LVIII/386/2018 z dnia 28 czerwca 2018 r.	Dz. Urz. z 2018 r. poz. 4692
22.	Zmiana planu zagospodarowania przestrzennego z 2014 r. wsi <u>Lutynia</u>	Nr LVIII/387/2018 z dnia 28 czerwca 2018 r.	Dz. Urz. z 2018 r. poz. 4693

23.	Zmiana planu zagospodarowania przestrzennego z 2003 r. wsi <u>Wojtówka</u>	Nr LXIII/419/2018 z dnia 18 października 2018 r.	Dz. Urz. z 2019 r. poz. 270
24.	Zmiana planu zagospodarowania przestrzennego z 2013 r. <u>Ładka-Zdroju</u> „Nowy Zdrój obszar A-Stare Miasto”	Nr III/18/2018 z dnia 27 grudnia 2018 r.	Dz. Urz. z 2019 r. poz. 1890
25.	Zmiana planu zagospodarowania przestrzennego z 2004 i 2013 r. <u>Ładka-Zdroju</u>	Nr XXIII/182/2020 z dnia 29 października 2020 r.	Dz. Urz. z 2020 r. poz. 6348
26.	Zmiana miejscowego planu zagospodarowania przestrzennego miejscowości <u>Radochów</u>	Nr XXV/180/2020 z dnia 26 listopada 2020 r.	Dz. Urz. Z 2020 r. poz. 6601
	Miejscowy plan zagospodarowania przestrzennego miejscowości <u>Wojtówka</u> część nr 1	Nr XXX/225/2021 z dnia 25 marca 2021 r.	Dz. Urz. z 2021 poz. 2043

## 19. Uzdrawisko

### 19.1. Podstawy prawne funkcjonowania Uzdrawiska

W Gminie Łądek-Zdrój funkcjonuje Uzdrawisko Łądek-Długopole na zasadach określonych w ustawie z dnia 28 lipca 2005 r. o lecznictwie uzdrowiskowym, uzdrowiskach i obszarach ochrony uzdrowiskowej, uzdrowiskach i obszarach ochrony uzdrowiskowej oraz o gminach uzdrowiskowych (Dz.U. z 2021 r. poz. 130 ze zmianami).

Gmina realizuje zadania własne związane z zachowaniem funkcji leczniczych uzdrowiska, w szczególności w zakresie:

- Ochrony warunków naturalnych uzdrowiska lub obszaru ochrony uzdrowiskowej oraz spełniania wymagań w zakresie dopuszczalnych norm zanieczyszczeń powietrza, natężenia hałasu, odprowadzania ścieków do wód lub do ziemi, gospodarki odpadami, emisji pól elektromagnetycznych, o których mowa w odrębnych przepisach,
- tworzenia i ulepszania infrastruktury komunalnej i technicznej przeznaczonej dla uzdrowisk lub obszarów ochrony uzdrowiskowej, związanej ze spełnieniem warunków określonych ustawą.
- tworzenia warunków do funkcjonowania zakładów i urządzeń lecznictwa uzdrowiskowego oraz rozwoju infrastruktury komunalnej w celu zaspokajania potrzeb osób przebywających w gminie w celu leczenia uzdrowiskowego,
- gospodarki terenami, uwzględniając potrzeby lecznictwa uzdrowiskowego, ochrony źródeł naturalnych surowców leczniczych oraz budowy lub innych czynności zabronionych w poszczególnych strefach ochrony uzdrowiskowej

### 19.2. Operat uzdrowiskowy i Statut Uzdrawiska

Operat uzdrowiskowy oraz Statut gmina zgodnie z przepisami ma obowiązek przygotować oraz przedstawić nie rzadziej niż raz na 10 lat Ministrowi właściwemu do spraw zdrowia operatu uzdrowiskowego celem potwierdzenia, że spełniania przez jej obszar lub jego część wymagań określonych w ustawie. Operat gmina ma obowiązek wykonać aby utrzymać statut uzdrawiska.

W 2019 roku upływał termin ważności operatu uzdrowiskowego dlatego w 2018 roku rozpoczęto prace nad nowym operatem. Aktualizację operatu uzdrowiskowego na zlecenie Gminy Łądek - Zdrój wykonała Fundacja "UZDROWISKA", z siedzibą w Warszawie celem przedłożenia oraz uzyskania

decyzji Ministra Zdrowia, potwierdzająca możliwość prowadzenia lecznictwa uzdrowiskowego na terenie uzdrowiska Łądek-Zdrój ustalające kierunki lecznicze dla uzdrowiska.

Operat został przesłany Ministrowi Zdrowia w celu potwierdzenia spełnienia warunków koniecznych do utrzymania statutu uzdrowiska przez obszar, dla którego sporządzono operat uzdrowiskowy. Na podstawie pisma od Ministra Zdrowia z dnia 31 sierpnia 2020 r. sygnatura akt OZU.533.8.2019.SR potwierdzono spełnianie przez obszar uzdrowiska Łądek – Zdrój wymagań określonych w ustawie.

### 19.3. Komisja Uzdrawiskowa

Rada Miejska Łącka-Zdroju zgodnie z przepisami ustawy z dnia 8 lipca 2005 r. o lecznictwie uzdrowiskowym, uzdrowiskach i obszarach ochrony uzdrowiskowej oraz o gminach uzdrowiskowych (Dz. U. z 2017 r. poz. 156 ze zmianami) w gminie uzdrowiskowej obligatoryjnie powołała komisję uzdrawiskową.

W dniu 27 października 2005 r. Rada Miejska Łącka-Zdroju podjęła uchwałę Rady Miejskiej Łącka – Zdroju Nr XLII/440/05 w sprawie powołania stałej Komisji Uzdrawiskowej.

Komisja Uzdrawiskowa (skład osobowy na koniec 2021 r.)			
L.p.	Imię	Nazwisko	Funkcja
1.	Tomasz	Stuła	Przewodniczący
2.	Artur	Dobrzyński	Wiceprzewodniczący
3.	Edyta	Kolendo	Członkowie
4.	Mariola	Kozińska	
5.	Leszek	Pazdyk	
6.	Magdalena	Podyma	