

**BURMISTRZ
ŁĄDKA ZDROJU**

Zarządzenie Nr 225/09
Burmistrza Łądku – Zdroju
z dnia 12 listopad 2009 roku

***w sprawie przedłożenia projektu Uchwały Budżetowej Miasta i
Gminy Łądek Zdrój na rok 2010 rok***

Na podstawie art. 52 ustawy z dnia 8 marca 1990 roku o samorządzie gminnym (Dz. U. Nr 142 z 2001 roku poz. 1591 z późniejszymi zmianami), § 4 procedury uchwalania budżetu (Uchwała Nr XIII/91/99 Rady Miejskiej w Łądku Zdroju z dnia 30 czerwca 1999 roku:

§ 1

Burmistrz Łądku – Zdroju przedkłada Radzie Miejskiej w Łądku – Zdroju projekt Uchwały Budżetowej Miasta i Gminy Łądek Zdrój na rok 2010 rok wraz z informacją o stanie mienia komunalnego i objaśnieniami do budżetu.

§ 2

Zarządzenie wchodzi w życie z dniem podjęcia

BURMISTRZ
Osoba odpowiedzialna
Burmistrz Łądku – Zdroju
mgr inż. Stanisław Szkuclarski

Uchwała Budżetowa Miasta i Gminy Łądek Zdrój

na rok 2010

Nr

Rady Miejskiej w Łądku Zdroju

z dnia

(Projekt)

Na podstawie art.211, art.212, art. 214, art. 215, art. 222, art. 235-237, art. 239, art. 258, art.264 ust 3 ustawy z dnia 27 sierpnia 2009 roku o finansach publicznych w związku z art. 121 ustawy z dnia 27 sierpnia 2009 roku – Przepisy wprowadzające ustawę o finansach publicznych oraz art. 18 ust. 2 pkt 9 lit. l) oraz lit h) ustawy z dnia 8 marca 1990 roku o samorządzie gminnym (Dz.U.z 2001 roku nr 141, poz 1591 z późn. zm) – Rada Miejska w Łądku Zdroju uchwała co następuje:

§ 1

Ustala się dochody budżetu na rok 2010 w łącznej kwocie **27.414.890,00 zł**
w tym:

1. dochody bieżące: **19.692.464,00 zł**
2. dochody majątkowe: **7.722.426,00 zł**
- jak w *załączniku nr 1.*

§ 2

1. Ustala się wydatki budżetu na rok 2010 w łącznej kwocie **33.962.688,00 zł**
- jak w *załączniku nr 2 i 3*

2. Wydatki budżetu obejmują plan wydatków bieżących na łączną kwotę **21.151.251,00 zł**

w tym:

- 1) wydatki bieżące jednostek budżetowych w kwocie łącznej – **15.630.405,00 zł**

z czego:

- a) wydatki na wynagrodzenia i składki od nich naliczane – **8.980.830,00 zł**
- b) wydatki związane z realizacją zadań statutowych jednostek budżetowych – **6.649.575,00 zł**
- 2) wydatki na dotacje na zadania bieżące – **1.338.802,00 zł**
- 3) wydatki na świadczenia na rzecz osób fizycznych – **3.676.587,00 zł**
- 4) wypłaty z tytułu spłaty poręczeń i gwarancji udzielonych przez Miasto i Gminę Łądek Zdrój przypadające do spłaty w roku 2010 – w kwocie łącznej **29.100,00 zł**
- 5) wydatki na obsługę długu publicznego **476.357,00 zł**
- jak w załączniku nr 3

3. Wydatki Budżetu obejmują plan wydatków majątkowych na łączną kwotę **12.811.437,00 zł** w tym:

- 1) na wydatki inwestycyjne finansowane ze środków pochodzących z budżetu Unii Europejskiej – **5.729.727,00 zł**
- jak w załączniku nr 3 i 9

§ 3

1. Różnica między dochodami i wydatkami stanowi planowany deficyt budżetu w kwocie **6.547.798,00 zł**, który zostanie pokryty przychodami pochodzącymi z zaciągniętych kredytów i pożyczek długoterminowych.

2. Ustala się przychody budżetu w łącznej kwocie **8.478.739,00 zł**, z tytułu planowanego do zaciągnięcia kredytu długoterminowego, i rozchody budżetu w łącznej kwocie **1.930.941,00 zł** z tytułu spłaty zaciągniętych kredytów i pożyczek.
- zgodnie z załącznikiem nr 4

3. Ustala się limit zobowiązań z tytułu:

- 1) kredytów i pożyczek zaciągniętych w roku 2010 - **8.478.739,00 zł**, z czego:
 - a) na sfinansowanie planowanego deficytu **6.634.699,00 zł**

b) na prefinansowanie zadań finansowanych ze środków budżetu Unii Europejskiej **1.844.040,00 zł**

4. Upoważnia się Burmistrza Łądka Zdroju do zaciągania zobowiązań w kwotach określonych w ust. 3.

§ 4

1. Tworzy się rezerwę ogólną w kwocie **500.000,00 zł**

2. Tworzy się rezerwę celową w łącznej kwocie **1.317.250,00 zł**

- z czego:

1) na wydatki związane z realizacją programów finansowych z udziałem środków finansowych Unii Europejskiej **1.257.250,00 zł**

2) na dofinansowanie do zadań własnych z zakresu zarządzania kryzysowego **60.000,00 zł**

§ 5

Dochody i wydatki budżetu obejmują:

1) dochody z opłat z tytułu zezwoleń na sprzedaż napojów alkoholowych i wydatki budżetu na realizację zadań ujętych w gminnym programie profilaktyki i rozwiązywania problemów alkoholowych oraz gminnym programie przeciwdziałania narkomanii

- zgodnie z *załącznikiem nr 1 i 3* w dziale 851

2) dochody i wydatki związane z realizacją zadań zleconych z zakresu administracji rządowej i innych zadań zleconych ustawami

- zgodnie z *załącznikiem nr 5*

3) dochody i wydatki związane z realizacją zadań wykonywanych na podstawie umów lub porozumień między jednostkami samorządu terytorialnego

- zgodnie z *załącznikiem nr 6*

§ 6

Wydatki budżetu obejmują planowane kwoty dotacji udzielane w roku 2010 – jak w *załączniku nr 6*

§ 7

1. W planie wydatków budżetu wyodrębnia się środki do dyspozycji jednostek pomocniczych Miasta i Gminy Łądek Zdrój w łącznej kwocie **89.031,00 zł**.

gdzie:

- 1) wydatki funduszu sołeckiego ustalone na równowartość środków wynikających z art. 2 ust 1 ustawy z dnia 20 lutego 2009 roku o funduszu sołeckim **89.031,00 zł**

- jak w *załączniku nr 7*

2. Zobowiązania zaciągane w zakresie wydatków budżetu z załącznika nr 7 do swojej skuteczności finansowej wymagają podpisu kierownika jednostki budżetowej realizującej zadanie budżetu oraz odpowiednio podpisu Sołtysa.

3. Warunkiem do dokonania wydatku w zakresie załącznika nr 7 jest dekretacja do zapłaty podpisana przez kierownika jednostki budżetowej realizującej zadanie oraz odpowiednio podpisu sołtysa z zastrzeżeniem ust 4.

4. W razie odmowy dekretacji zapłaty za strony Sołtysa zapłata zostaje dokonana na podstawie dekretacji kierownika jednostki budżetowej o czym Burmistrz Łądka Zdroju ustnie powiadamia Radę Miejską w Łądku Zdroju na najbliższej sesji po takiej zapłacie.

§ 8

1. Ustala się limity wydatków:

- 1) na wieloletnie programy inwestycyjne

- jak w *załączniku nr 8*

- 2) na wieloletnie programy i projekty realizowane ze środków pochodzących z budżetu Unii Europejskiej, z niepodlegających zwrotowi środków pochodzących z pomocy udzielanej przez państwa członkowskie EFTA oraz z innych środków niepodlegających zwrotowi, pochodzących z zagranicy

- jak załącznik nr 9

2. Upoważnia się Burmistrza Łącka Zdroju do zaciągania zobowiązań związanych z realizacją wieloletnich programów, w kwotach dla poszczególnych lat realizacji programu, jak w załączniku nr 8 i 9

3. Pozostałe wydatki inwestycyjne nie ujęte w załącznikach 8 i 9 przedstawia załącznik nr 9a

§ 9

Ustala się plan dochodów własnych jednostek budżetowych i wydatków nimi finansowanych, jak w załączniku nr 10

§ 10

Ustala się plan przychodów i wydatków:

1) Gminnego Funduszu Ochrony Środowiska

- jak załącznik nr 11

§ 11

1. Ustala się plan przychodów i kosztów zakładu budżetowego

- jak załącznik nr 10

2. Z budżetu udziela się dotacji celowej dla zakładu budżetowego w łącznej kwocie **900.000,00 zł**

3. Upoważnia się kierownika zakładu budżetowego do dokonywania przesunięć w planie finansowym, z wyłączeniem zmian powodujących zmniejszenie wpłaty do budżetu lub zwiększenie dotacji z budżetu.

§ 12

1. Upoważnia się Burmistrza Łącka Zdroju:

1) do dokonywania zmian w granicach działu wydatków budżetu:

a) polegającego na przesunięciach w wydatkach bieżących obejmujących zaplanowanie pod rozdziałem nowych wydatków na uposażenia i

-
- wynagrodzenia ze stosunku pracy oraz zwiększenie zaplanowanych w rozdziale wydatków na uposażenia i wynagrodzenia ze stosunku pracy w wyniku zmniejszenia innych wydatków bieżących
- b) polegających na zmniejszeniu pod rozdziałem wydatków na uposażenia i wynagrodzenia oraz zaplanowaniu lub zwiększeniu w dziale innych wydatków bieżących
 - c) polegających na przesunięciach między wydatkami bieżącymi i wydatkami majątkowym, w tym zmian obejmujących zaplanowanie pod rozdziałem nowych wydatków na uposażenia i wynagrodzenia ze stosunku pracy oraz zmian obejmujących zaplanowanie nowych wydatków majątkowych
 - z wyłączeniem zmian w wydatkach objętych załącznikiem nr 8 i załącznikiem nr 9
 - d) polegających na przesunięciach w planie wydatków majątkowych pomiędzy wydatkami majątkowymi danego działu oraz na przesunięciach powodujących zaplanowanie pod rozdziałem nowych wydatków majątkowych
 - z wyłączeniem zmian w wydatkach objętych załącznikiem nr 8 i załącznikiem nr 9
 - e) polegających na zmniejszeniu wydatku majątkowego i utworzeniu w obrębie tego samego działu nowego rozdziału z wydatkiem majątkowym lub nowego wydatku majątkowego pod zaplanowanym rozdziałem
 - z wyłączeniem zmian w wydatkach objętych załącznikiem nr 8 i załącznikiem nr 9
- 2) do przekazywania kierownikom jednostek budżetowych uprawnień do dokonywania przeniesień w planie wydatków bieżących:
- a) w obrębie wydatków działu związanych z realizacją zadań statutowych jednostki budżetowej

§ 13

W zakresie wykonania budżetu na 2010 rok upoważnia się Burmistrza Łądka Zdroju do:

- 1) zaciągania w roku 2010 kredytów i pożyczek na sfinansowanie przejściowego deficytu budżetu, z których zadłużenie w ciągu roku nie może przekroczyć limitu **400.000,00 zł**.
- 2) lokowania w trakcie realizacji budżetu czasowo wolnych środków budżetowych na rachunkach w innych bankach niż bank prowadzący obsługę budżetu
- 3) udzielania w roku budżetowym poręczeń i gwarancji do kwoty **200.000,00 zł**
- 4) udzielania w roku budżetowym pożyczek z budżetu do kwoty **200.000,00 zł**

§ 14

1. Upoważnia się Burmistrza Łądka Zdroju do zaciągania zobowiązań z tytułu umów, których realizacja w roku budżetowym i w latach następnych jest niezbędna do zapewnienia ciągłości działania Miasta i Gminy Łądek Zdrój do kwoty **7.000.000,00 zł**

2. Upoważnienie z ust. 1 obejmuje możliwość umocowania kierowników jednostek budżetowych do zaciągania tego rodzaju zobowiązań których realizacja w roku budżetowym i w latach następnych jest niezbędna do zapewnienia ciągłości działania jednostki, których łączna wartość wraz ze zobowiązaniami zaciągniętymi przez Burmistrza Miasta i Gminy Łądek Zdrój nie przekroczy kwoty z ust 1.

§ 15

Na potrzeby zarządzania długiem publicznym w roku budżetowym 2010 przyjmuje się prognozę Łącznej Kwoty Długu Miasta i Gminy Łądek Zdrój zgodnie z *załącznikiem nr 12*

§ 16

Wykonanie uchwały powierza się Burmistrzowi Łądka Zdroju

§ 17

Uchwała Wchodzi w życie z dniem 01.01.2010 r. i podlega ogłoszeniu w Dzienniku Urzędowym Województwa Dolnośląskiego.

Dochody budżetowe gminy na rok 2010 wg źródeł i działów klasyfikacji budżetowej

lp	wyszczególnienie	dział	rozdział	paragraf	plan po zmianach wg uchwał na 30.09.09	wykonanie na dzień 30.09.09	przewidywane wykonanie za 2009 rok	plan na 2010 rok - dochody bieżące	plan na 2010 rok - dochody majątkowe
1	2		3	4	5	6	7	8	9
1	Dochody własne				10 550 255,00	6 498 365,51	8 955 419,09	8 793 862,00	1 230 500,00
a	wpływy z podatków				3 624 407,00	2 618 236,93	3 491 109,24	3 942 561,00	-
1	Podatek od nieruchomości - od osób prawnych	756	75615	O310	2 089 511,00	1 436 271,88	1 915 029,17	2 230 571,00	-
2	Podatek od nieruchomości - od osób fizycznych	756	75616	O310	998 714,00	694 752,11	926 336,15	1 068 331,00	-
3	Podatek rolny - od osób prawnych	756	75615	O320	6 290,00	4 932,47	6 576,63	7 058,00	-
4	Podatek rolny - od osób fizycznych	756	75616	O320	150 281,00	120 089,24	160 118,99	195 774,00	-
5	Podatek leśny - od osób prawnych	756	75615	O330	78 598,00	61 631,35	82 175,13	72 664,00	-
6	Podatek leśny - od osób fizycznych	756	75616	O330	5 453,00	5 008,20	6 677,60	5 179,00	-
7	Podatek od środków transportu - od osób prawnych	756	75615	O340	36 493,00	16 804,00	22 405,33	29 641,00	-
8	Podatek od środków transportu - od osób fizycznych	756	75616	O340	73 067,00	60 623,18	80 830,91	76 143,00	-
9	Podatek dochodowy od osób fizycznych, opłacany w formie karty podatkowej	756	75601	O350	25 000,00	11 055,83	14 741,11	25 000,00	-
10	Podatek od spadków i darowizn	756	75616	O360	30 000,00	17 098,70	22 798,27	30 000,00	-
11	Podatek od czynności cywilno prawnych - od osób prawnych	756	75615	O500	2 200,00	380,00	380,00	2 200,00	-
12	Podatek od czynności cywilno prawnych - od osób fizycznych	756	75616	O500	128 800,00	190 349,97	253 799,96	200 000,00	-
b	wpływy z opłat				960 500,00	907 734,19	1 024 055,70	1 097 320,00	-
1	Opłata targowa	756	75615	O430	52 000,00	33 930,00	45 240,00	50 000,00	-
2	Opłata uzdrowskowa	756	75616	O390	600 000,00	626 543,10	650 000,00	700 000,00	-
3	Opłata miejscowa	756	75616	O440	-	1 344,70	1 344,70	1 300,00	-
4	Opłata skarbową	756	75618	O410	30 000,00	23 561,00	31 414,67	32 000,00	-
5	Opłata eksploatacyjna	756	75618	O460	213 000,00	182 016,90	242 689,20	307 020,00	-
6	Opłaty lokalne	756	75618	O490	11 000,00	2 917,00	3 500,00	4 000,00	-
7	Opłaty adiacenckie i renty planistyczne	756	75618	O490	50 000,00	35 150,35	46 867,13	-	-
8	Zajęcie pasa drogowego	756	75618	O490	1 500,00	-	-	-	-
9	Opłata produktowa	900	90020	O400	3 000,00	2 271,14	3 000,00	3 000,00	-
c	dochody uzyskiwane przez gminne jednostki budżetowe				160 988,00	97 074,37	161 488,00	161 488,00	-
1	Oświata- czynsze	801	80101	O750	5 000,00	4 956,30	5 000,00	5 000,00	-
2	GPP usługi	801	80104	O830	143 988,00	82 206,20	143 988,00	143 988,00	-
3	Oświata- czynsze	801	80110	O750	5 000,00	2 676,67	5 000,00	5 000,00	-
4	OPS	852	85228	O830	7 000,00	7 235,20	7 500,00	7 500,00	-
d	dochody z majątku gminy				2 189 390,00	561 868,49	656 390,07	150 000,00	1 230 500,00

1	Sprzedaz gruntów rolnych	O10	O1095	O770	200 000,00	-	-	-	200 000,00
2	Sprzedaz ruchomości	600	60095	O870	35 550,00	35 550,00	35 550,00	-	-
3	Pozysk drewna z lasów gminnych	O20	O2001	O870	840,00	840,07	840,07	-	20 500,00
4	Wieczyste użytkowanie	700	70005	O470	65 000,00	69 463,65	75 000,00	70 000,00	-
5	Dzierżawa gruntu i lokali oraz wpływy z czynszów	700	70005	O750	68 000,00	74 469,69	85 000,00	80 000,00	-
6	Przeształcenie wieczystego	700	70005	O760	20 000,00	8 965,40	10 000,00	-	10 000,00
7	Wykup budynków, lokali i gruntów	700	70005	O770	1 800 000,00	372 579,68	450 000,00	-	1 000 000,00
e spadki, zapisy i darowizny na rzecz gminy					700,00	1 226,00	1 226,00	-	-
1	Darowizny	750	75023	O960	-	526,00	526,00	-	-
2	Darowizny	754	75416	O960	700,00	700,00	700,00	-	-
f dochody z kar pieniężnych i grzywien					9 000,00	9 934,10	11 110,30	9 000,00	-
1	Grzywny i kary - mandaty	754	75416	O570	9 000,00	8 283,80	9 000,00	9 000,00	-
2	Grzywny i kary - kary porządkowe	756	75616	O570	-	270,30	270,30	-	-
3	Grzywny i kary	900	90095	O570	-	1 380,00	1 840,00	-	-
g dochody uzyskiwane na rzecz budżetu państwa					14 684,00	24 604,20	26 200,00	737,00	-
1	5% dochodów uzyskiwanych na rzecz budżetu państwa w związku z realizacją zadań z zakresu administracji rządowej	750	75011	2360	421,00	618,00	700,00	-	-
2	5% dochodów uzyskiwanych na rzecz budżetu państwa w związku z realizacją zadań z zakresu administracji rządowej	852	85203	2360	263,00	427,00	500,00	263,00	-
3	20% dochodów uzyskiwanych na rzecz budżetu państwa w związku z realizacją zadań z zakresu administracji rządowej	852	85212	2360	14 000,00	23 559,20	25 000,00	474,00	-
h odsetki od nieterminowo przekazywanych należności stanowiących dochody gminy					44 000,00	45 040,10	48 100,00	51 000,00	-
1	Odsetki od nieterminowych wpłat z podatku opłaconego w formie karty podatkowej	756	75601	O910	2 000,00	67,21	100,00	2 000,00	-
2	Odsetki od nieterminowych wpłat podatków i opłat lokalnych od osób prawnych	756	75615	O910	14 000,00	23 354,70	25 000,00	25 000,00	-
3	Odsetki od nieterminowych wpłat podatków i opłat lokalnych od osób fizycznych	756	75616	O910	25 000,00	18 393,21	19 000,00	20 000,00	-
4	Odsetki od nieterminowych wpłat podatków i opłat lokalnych od osób fizycznych	756	75618	O910	3 000,00	3 224,98	4 000,00	4 000,00	-
i odsetki od środków finansowych gromadzonych na rachunkach bankowych gminy					32 600,00	12 424,50	14 500,00	15 500,00	-

1	Odsetki na rachunkach bankowych	750	75023	O920	22 000,00	7 726,85	9 000,00	10 000,00	-
2	Odsetki na rachunkach bankowych	801	80101	O920	1 500,00	557,48	600,00	600,00	-
3	Odsetki na rachunkach bankowych	801	80104	O920	200,00	131,53	200,00	200,00	-
4	Odsetki na rachunkach bankowych	801	80110	O920	500,00	278,40	350,00	350,00	-
5	Odsetki na rachunkach bankowych	801	80120	O920	400,00	319,97	350,00	350,00	-
6	Odsetki na rachunkach bankowych	852	85219	O920	8 000,00	3 410,27	4 000,00	4 000,00	-
j dotacje z budżetów innych jednostek samorządu terytorialnego					152 050,00	-	152 050,00	-	-
1	Dotacja z Urzędu Marszałkowskiego na zadanie pn: "Odbudowa pomieszczeń w przyziemach..."	801	80178	2710	150 000,00	-	150 000,00	-	-
2	Dotacja z Powiatu Kłodzkiego na "Małą Odnowę wsi"	921	92105	2710	2 050,00	-	2 050,00	-	-
k inne dochody należne gminie na podstawie odrębnych przepisów					286 462,00	263 985,17	291 715,78	231 000,00	-
1	Odsetki od nieterminowych wpłat ze sprzedaży drewna	O20	O2001	O910	254,00	254,08	25 408,00	-	-
2	Zezwolenia na transport	600	60004	O690	318,00	318,00	318,00	-	-
3	Odsetki od nieterminowych wpłat ze sprzedaży mienia komunalnego	700	70005	O910	6 984,00	16 101,38	18 000,00	6 000,00	-
4	Procent od sprzedaży ratalnej	700	70005	O920	3 887,00	3 886,70	3 886,70	2 000,00	-
5	Przygotowanie nieruchomości do przekształcenia i sprzedaży	700	70005	O970	8 000,00	6 607,56	6 700,00	7 000,00	-
6	Wpłaty za dowody	750	75011	O690	-	513,00	-	-	-
7	Koszty postępowania administracyjnego	750	75023	O690	40 000,00	8 973,49	10 000,00	15 000,00	-
8	Różne dochody	750	75023	O970	20 000,00	327,88	400,00	1 000,00	-
9	Odszkodowanie	754	75412	O970	7 019,00	7 018,80	7 018,80	-	-
10	Odszkodowanie	801	80120	O970	-	6 061,79	6 061,79	-	-
11	Opłata za zezwolenie na sprzedaż alkoholu	756	75618	O480	200 000,00	213 922,49	213 922,49	200 000,00	-
l udziały w podatkach, stanowiące dochód własny gmin					3 075 474,00	1 956 237,46	3 077 474,00	3 135 256,00	-
1	Udziały we wpływach z podatku dochodowego od osób fizycznych	756	75621	OO10	3 057 474,00	1 938 700,00	3 057 474,00	3 117 256,00	-
2	Udziały we wpływach z podatku dochodowego od osób prawnych i jednostek organizacyjnych nie posiadających osobowości prawnej	756	75621	OO20	18 000,00	17 537,46	20 000,00	18 000,00	-
2 Subwencja ogólna					6 901 014,00	5 585 699,00	6 901 014,00	6 930 200,00	-
1	Oświatowa	758	75801	2920	4 263 382,00	3 607 472,00	4 263 382,00	4 225 988,00	-
2	Część wyrównawcza	758	75807	2920	2 392 214,00	1 794 159,00	2 392 214,00	2 509 689,00	-
w tym									
Kwota podstawowa					1 743 059,00	1 307 295,00	1 743 059,00	1 799 497,00	-
Kwota uzupełniająca					649 155,00	486 864,00	649 155,00	710 192,00	-
3	Subwencja równoważąca	758	75831	2920	245 418,00	184 068,00	245 418,00	194 523,00	-

3				Dotacje celowe z budżetu państwa				4 904 454,59	3 690 469,59	4 904 454,59	3 968 402,00	-
a				Dotacje celowe na zadania własne				1 838 348,68	1 121 967,68	1 838 348,68	1 341 200,00	-
1	Dotacja na usuwanie skutków powodzi	600	60078	2030			397 824,00	-	397 824,00		-	
2	Dotacja dla gmin uzdrowiskowych	758	75814	2030			595 996,00	595 996,00	595 996,00	814 000,00	-	
3	Młodociani	801	80195	2030			8 081,00	8 081,00	8 081,00	-	-	
4	Matury	801	80195	2030			1 984,68	1 984,68	1 984,68	-	-	
5	Monitoring	801	80195	2030			12 802,00	10 401,00	12 802,00	-	-	
6	OPS - składki na ubezpieczenie zdrowotne	852	85213	2030			6 200,00	2 798,00	6 200,00	12 000,00	-	
7	OPS - zasiłki i pomoc w naturze	852	85214	2030			247 000,00	196 041,00	247 000,00	194 000,00	-	
	OPS - zasiłki stałe	852	85216	2030			-	-	-	158 000,00	-	
8	OPS - zadania bieżące	852	85219	2030			175 400,00	148 100,00	175 400,00	163 200,00	-	
9	OPS - Dożywianie uczniów	852	85295	2030			96 000,00	96 000,00	96 000,00	-	-	
10	Stypendia dla uczniów	854	85415	2030			69 561,00	62 566,00	69 561,00	-	-	
11	Dotacja na usuwanie skutków powodzi	900	90078	2030			227 500,00	-	227 500,00	-	-	
b				Dotacje celowe na zadania zlecone				3 066 105,91	2 568 501,91	3 066 105,91	2 627 202,00	-
1	Zwrot akcyzy	O10	O1095	2010			48 915,91	48 915,91	48 915,91	-	-	
2	Administracja rządowa	750	75011	2010			88 868,00	68 400,00	88 868,00	88 866,00	-	
3	Aktualizacja spisu wyborców	751	75101	2010			1 528,00	1 143,00	1 528,00	1 536,00	-	
4	Wybory do Parlamentu Europejskiego	751	75113	2010			14 333,00	14 198,00	14 333,00	-	-	
5	Obrona cywilna	754	75414	2010			1 000,00	1 000,00	1 000,00	1 000,00	-	
6	OPS - Ośrodki Wsparcia	852	85203	2010			167 000,00	124 950,00	167 000,00	168 000,00	-	
7	OPS - świadczenia rodzinne	852	85212	2010			2 122 000,00	1 687 434,00	2 122 000,00	2 363 000,00	-	
8	OPS - składki na ubezpieczenie zdrowotne	852	85213	2010			12 402,00	12 402,00	12 402,00	4 800,00	-	
9	OPS - zasiłki i pomoc w naturze	852	85214	2010			83 559,00	83 559,00	83 559,00	-	-	
10	OPS - zasiłki powodziowe	852	85278	2010			526 500,00	526 500,00	526 500,00	-	-	
4				Wysokość środków pochodzących z budżetu Unii Europejskiej, śródkki z EFTA oraz pozostałe środki finansowe pochodzące ze źródeł zagranicznych nie podlegające zwrotowi.				2 993 311,00	1 785 436,44	1 785 436,44	-	4 422 694,00
1	Dotacje rozwojowe - Budowa kwatery składowiska odpadów komunalnych przy kompostowni odpadów komunalnych w Łądku Zdroju	900	90002	6208			850 000,00	-	-	-	-	
2	Dotacja rozwojowa - "Wzrost konkurencyjności miejscowości uzdrowiskowej Łądek-Zdrój poprzez rewitalizację Zabytkowego Parku Zdrojowego Jana Pawła II ..."	630	63095	6208			-	-	-	-	3 240 881,00	
2	Dotacja rozwojowa - Budowa oświetlenia drogowego we wsi Radoców	900	90015	6208			242 946,00	-	-	-	393 876,00	
3	Dotacja rozwojowa - Budowa oświetlenia drogowego we wsi Konradów	900	90015	6208			105 000,00	-	-	-	500 000,00	
4	Dotacja rozwojowa - Program Rozwoju Obszarów wiejskich - "Odnowa wsi" - Zagospodarowanie terenów publicznych na wsiach" - PROW oś III	921	92105	6208			-	-	-	-	252 937,00	

5	Dotacja rozwojowa - Program Rozwoju Obszarów wiejskich - "Małe Projekty" - PROW oś IV	921	92105	6208					35 000,00
6	Dotacje z Budżetu Państwa (ZPORA) na zadanie inwestycyjne pn. "Rewitalizacja 24..."	921	92120	6338	1 568 766,00	1 349 011,51	1 349 011,51		-
7	Dotacje z Budżetu Państwa (ZPORA) na zadanie inwestycyjne pn. "Rewitalizacja 24...II etap"	921	92120	6338	226 599,00	436 424,93	436 424,93	-	-

5	Wysokość pozostałych środków finansowych pozyskanych z innych źródeł				6 265 955,00	234 287,11	6 166 563,11	-	2 069 232,00
1	Dotacja z TFOGR - droga do pól rolnych	600	60078	6260	57 600,00	-	57 600,00		159 192,00
2	Dotacja z MSWIA na usuwanie skutków powodzi	600	60078	6330	3 166 928,00	-	3 166 928,00		1 310 040,00
3	Dotacja z MSWIA na usuwanie skutków powodzi	700	70078	6330	875 620,00	-	875 620,00		
4	Dotacja z Funduszu Prewencyjnego PZU S.A - monitoring	754	75495	2700	5 000,00	5 000,00	5 000,00		
5	Dotacja z WFOŚiGW do pieca co w Liceum Ogólnokształcącym	801	80120	6260	24 700,00	24 700,00	24 700,00		
6	Dotacja z MSWIA na usuwanie skutków powodzi	801	80178	6330	580 732,00	-	580 732,00		
7	Dotacja z MSWIA na usuwanie skutków powodzi	900	90078	6330	1 251 396,00	-	1 251 396,00		
9	Dotacje z Budżetu Państwa (ZPORA) na zadanie inwestycyjne pn. "Rewitalizacja 24..."	921	92120	6339	195 684,00	179 868,19	179 868,19	-	
10	Dotacje z Budżetu Państwa (ZPORA) na zadanie inwestycyjne pn. "Rewitalizacja 24...II etap"	921	92120	6339	108 295,00	24 718,92	24 718,92	-	
11	Dotacje z MSiR na budowę boiska ORLIK	926	92601	6330					300 000,00
12	Dotacje z Urzędu marszałkowskiego na budowę boiska ORLIK	926	92601	6300					300 000,00

dochody ogółem					31 614 989,59	17 794 257,65	28 712 887,23	19 692 464,00	7 722 426,00
-----------------------	--	--	--	--	----------------------	----------------------	----------------------	----------------------	---------------------

1	wpłaty za dowody osobiste	750	75011	O690	8 000,00	-	-	-	-
2	wpłaty z tytułu zaliczek alimentacyjnych	852	85212	O970	14 000,00	-	-	9 000,00	-
3	środki wsparcia	852	85203	O830	5 000,00	-	-	5 000,00	-

BUDŻET
 Osobliwy projekt budżetu
 Miasta i Gminy Łądek Zdrój
 mgr inż. Kazimierz Szkuclarek

Wydatki budżetu w układzie działów i rozdziałów na 2010 rok

dział	rozdział	wyszczególnienie	wydatki		
			ogółem	z tego	
				bieżące	majątkowe
1	2	3	7	8	9
O10		Rolnictwo i łowiectwo	49 057,00	44 057,00	5 000,00
	O1008	Melioracje wodne	40 000,00	40 000,00	
	O1030	Łzby rolnicze	4 057,00	4 057,00	
	O1095	Pozostała działalność	5 000,00	-	5 000,00
O20		Leśnictwo	50 000,00	50 000,00	-
	O2001	Gospodarka leśna	50 000,00	50 000,00	
600		Transport i łączność	2 026 550,00	340 000,00	1 686 550,00
	60016	Drogi publiczne i gminne	340 000,00	340 000,00	
	60078	Usuwanie skutków klęsk żywiołowych	1 686 550,00	-	1 686 550,00
630		Turystyka	3 892 677,00	-	3 892 677,00
	63003	Zadania w zakresie upowszechniania turystyki	30 000,00	-	30 000,00
	63095	Pozostała działalność	3 862 677,00	-	3 862 677,00
700		Gospodarka mieszkaniowa	1 492 000,00	592 000,00	900 000,00
	70005	Gospodarka gruntami i nieruchomościami	951 000,00	51 000,00	900 000,00
	70078	Usuwanie skutków klęsk żywiołowych	-	-	-
	70095	Pozostała działalność	541 000,00	541 000,00	
710		Działalność usługowa	235 000,00	235 000,00	-
	71004	Plany zagospodarowania przestrzennego	200 000,00	200 000,00	
	71014	Opracowania geodezyjne i kartograficzne	35 000,00	35 000,00	

750	Administracja publiczna		3 536 057,00	3 516 057,00	20 000,00
	75011	Urzędy wojewódzkie	162 013,00	162 013,00	
		w tym wynagrodzenia i pochodne	161 013,00	161 013,00	
	4010	Wynagrodzenia osobowe pracowników	125 000,00	125 000,00	
	4040	Dodatkowe wynagrodzenie roczne	10 973,00	10 973,00	
	4110	Składki na ubezpieczenie społeczne	21 670,00	21 670,00	
	4120	Składki na FP	3 370,00	3 370,00	
	75022	Rady gmin	181 500,00	181 500,00	
	75023	Urzędy gmin (miast i miast na prawach powiatu)	3 012 544,00	2 992 544,00	20 000,00
		w tym wynagrodzenia i pochodne	2 276 582,00	2 276 582,00	
	4010	Wynagrodzenia osobowe pracowników	1 800 000,00	1 800 000,00	
	4040	Dodatkowe wynagrodzenie roczne	112 642,00	112 642,00	
	4110	Składki na ubezpieczenia społeczne	312 740,00	312 740,00	
	4120	Składki na FP	49 760,00	49 760,00	
	4170	Wynagrodzenia bezosobowe	1 440,00	1 440,00	
	75075	Promocja jednostek samorządu terytorialnego	180 000,00	180 000,00	
751	Urzędy naczelnych organów władzy państwowej, kontroli i ochrony praw oraz sądownictwa		1 536,00	1 536,00	-
	75101	Urzędy naczelnych organów władzy państwowej, kontroli i ochrony prawa	1 536,00	1 536,00	
754	Bezpieczeństwo publiczne i ochrona		571 513,00	417 853,00	153 660,00
	75403	Jednostki terenowe Policji	-	-	-
	75412	Ochotnicze Straże Pożarne	238 500,00	238 500,00	-
		w tym wynagrodzenia i pochodne	36 000,00	36 000,00	-
	4110	Składki na ubezpieczenia społeczne	2 000,00	2 000,00	-
	4170	Wynagrodzenia bezosobowe	34 000,00	34 000,00	-
	75414	Obrona cywilna	1 000,00	1 000,00	-
	75416	Straż Miejska	177 108,00	177 108,00	-
		w tym wynagrodzenia i pochodne	155 868,00	155 868,00	-
	4010	Wynagrodzenia osobowe pracowników	125 000,00	125 000,00	-
	4040	Dodatkowe wynagrodzenie roczne	7 708,00	7 708,00	-
	4110	Składki na ubezpieczenia społeczne	19 470,00	19 470,00	-
	4120	Składki na FP	3 690,00	3 690,00	-
	75421	Zarządzanie kryzysowe	1 245,00	1 245,00	-

	75495	Pozostała działalność	153 660,00	-	153 660,00
756	Dochody od osób prawnych od osób fizycznych i od innych jednostek, nie posiadających osobowości prawnej oraz wydatki związane z ich poborem		98 444,00	98 444,00	-
	75647	Pobór podatków, opłat i niepodatkowych należności budżetowych	98 444,00	98 444,00	
		w tym wynagrodzenia i pochodne	63 944,00	63 944,00	
	4100	Wynagrodzenia agencyjno - prowizyjne	59 900,00	59 900,00	
	4110	Składki na ubezpieczenia społeczne	2 350,00	2 350,00	
	4120	Składki na FP	300,00	300,00	
	4170	Wynagrodzenia bezosobowe	1 394,00	1 394,00	
757	Obsługa długu publicznego		505 457,00	505 457,00	
	75702	Obsługa papierów wartościowych, kredytów i pożyczek jednostek samorządu terytorialnego	476 357,00	476 357,00	
	75704	Rozliczenie z tytułu poręczeń i gwarancji udzielonych przez Skarb Państwa lub jednostkę samorządu terytorialnego	29 100,00	29 100,00	
758	Różne rozliczenia		1 817 250,00	560 000,00	1 257 250,00
	75818	Rezerwy ogólne i celowe	1 817 250,00	560 000,00	1 257 250,00
801	Oświata i wychowanie		9 049 716,00	7 064 216,00	1 985 500,00
	80101	Skoly podstawowe	4 124 810,00	2 920 810,00	1 204 000,00
		w tym wynagrodzenia i pochodne	2 449 297,00	2 449 297,00	
	4010	Wynagrodzenia osobowe pracowników	1 900 743,00	1 900 743,00	
	4040	Dodatkowe wynagrodzenie roczne	164 140,00	164 140,00	
	4110	Składki na ubezpieczenia społeczne	329 528,00	329 528,00	
	4120	Składki na FP	48 886,00	48 886,00	
	4170	Wynagrodzenia bezosobowe	6 000,00	6 000,00	
	80103	Odziały przedszkolne przy szkołach podstawowych	62 208,00	62 208,00	
		w tym wynagrodzenia i pochodne	41 284,00	41 284,00	
	4010	Wynagrodzenia osobowe pracowników	31 692,00	31 692,00	

4040	Dodatkowe wynagrodzenie roczne	2 694,00	2 694,00	
4110	Składki na ubezpieczenia społeczne	5 511,00	5 511,00	
4120	Składki na FP	887,00	887,00	
4170	Wynagrodzenia bezosobowe	500,00	500,00	
80104	Przedszkola	993 559,00	988 559,00	5 000,00
	w tym wynagrodzenia i pochodne	793 289,00	793 289,00	
4010	Wynagrodzenia osobowe pracowników	630 350,00	630 350,00	
4040	Dodatkowe wynagrodzenie roczne	48 330,00	48 330,00	
4110	Składki na ubezpieczenia społeczne	98 931,00	98 931,00	
4120	Składki na FP	15 678,00	15 678,00	
80110	Gimnazja	1 986 816,00	1 749 816,00	237 000,00
	w tym wynagrodzenia i pochodne	1 531 107,00	1 531 107,00	
4010	Wynagrodzenia osobowe pracowników	1 195 623,00	1 195 623,00	
4040	Dodatkowe wynagrodzenie roczne	95 088,00	95 088,00	
4110	Składki na ubezpieczenia społeczne	202 332,00	202 332,00	
4120	Składki na FP	32 064,00	32 064,00	
4170	Wynagrodzenia bezosobowe	6 000,00	6 000,00	
80113	Dowożenie uczniów do szkół	275 715,00	275 715,00	
	w tym wynagrodzenia i pochodne	-	-	
4010	Wynagrodzenia osobowe pracowników	-	-	
4120	Składki na FP	-	-	
4170	Wynagrodzenia bezosobowe	-	-	
80120	Licea ogólnokształcące	1 493 813,00	954 313,00	539 500,00
	w tym wynagrodzenia i pochodne	828 974,00	828 974,00	
4010	Wynagrodzenia osobowe pracowników	644 001,00	644 001,00	
4040	Dodatkowe wynagrodzenie roczne	54 416,00	54 416,00	
4110	Składki na ubezpieczenia społeczne	113 211,00	113 211,00	
4120	Składki na FP	17 346,00	17 346,00	
80146	Dokształcanie i doskonalenie nauczycieli	35 227,00	35 227,00	
80178	Usuwanie skutków klęsk żywiołowych			
80195	Pozostała działalność	77 568,00	77 568,00	
	w tym wynagrodzenia i pochodne	1 000,00	1 000,00	
4170	Wynagrodzenia bezosobowe	1 000,00	1 000,00	
851	Ochrona zdrowia	250 000,00	250 000,00	-
85149	Programy polityki zdrowotnej	50 000,00	50 000,00	
85153	Zwalczanie narkomanii	13 800,00	13 800,00	
	w tym wynagrodzenia i pochodne	3 400,00	3 400,00	
4170	Wynagrodzenia bezosobowe	3 400,00	3 400,00	
85154	Przeciwdziałanie alkoholizmowi	186 200,00	186 200,00	

	w tym wynagrodzenia i pochodne	88 872,00	88 872,00	
4110	Składki na ubezpieczenia społeczne	3 500,00	3 500,00	
4120	Składki na FP	400,00	400,00	
4170	Wynagrodzenia bezosobowe	84 972,00	84 972,00	
85195	Pozostała działalność	-	-	
852	Pomoc społeczna	3 994 400,00	3 990 400,00	4 000,00
85202	Domy pomocy społecznej	36 000,00	36 000,00	
85203	Ośrodki wsparcia	168 000,00	168 000,00	
	w tym wynagrodzenia i pochodne	85 100,00	85 100,00	
4010	Wynagrodzenia osobowe pracowników	70 000,00	70 000,00	
4110	Składki na ubezpieczenia społeczne	13 000,00	13 000,00	
4120	Składki na FP	2 100,00	2 100,00	
85212	Świadczenia rodzinne, zaliczka alimentacyjna oraz składki na ubezpieczenia emerytalne i rentowe z ubezpieczenia społecznego	2 363 000,00	2 363 000,00	
	w tym wynagrodzenia i pochodne	64 700,00	64 700,00	
4010	Wynagrodzenia osobowe pracowników	49 000,00	49 000,00	
4040	Dodatki wynagrodzenia roczne	3 500,00	3 500,00	
4110	Składki na ubezpieczenia społeczne	8 400,00	8 400,00	
4120	Składki na FP	1 300,00	1 300,00	
4170	Wynagrodzenia bezosobowe	2 500,00	2 500,00	
85213	Składki na ubezpieczenie zdrowotne opłacane za osoby pobierające niektóre świadczenia z pomocy społecznej oraz niektóre świadczenia rodzinne	16 800,00	16 800,00	
85214	Zasiłki i pomoc w naturze oraz składki na ubezpieczenia społeczne i zdrowotne	384 000,00	384 000,00	
85215	Dodatki mieszkaniowe	280 000,00	280 000,00	
85216	Zasiłki stałe	158 000,00	158 000,00	
85219	Ośrodki pomocy społecznej	440 100,00	436 100,00	4 000,00
	w tym wynagrodzenia i pochodne	354 600,00	354 600,00	
4010	Wynagrodzenia osobowe pracowników	261 000,00	261 000,00	
4040	Dodatki wynagrodzenia roczne	19 500,00	19 500,00	
4110	Składki na ubezpieczenia społeczne	45 000,00	45 000,00	
4120	Składki na FP	7 100,00	7 100,00	
4170	Wynagrodzenia bezosobowe	22 000,00	22 000,00	

85228	Usługi opiekuńcze i specjalistyczne usługi opiekuńcze	48 500,00	48 500,00	
	w tym wynagrodzenia i pochodne	45 800,00	45 800,00	
4010	Wynagrodzenia osobowe pracowników	34 200,00	34 200,00	
4040	Dodatkowe wynagrodzenie roczne	2 400,00	2 400,00	
4110	Składki na ubezpieczenia społeczne	5 900,00	5 900,00	
4120	Składki na FP	1 800,00	1 800,00	
4170	Wynagrodzenia bezosobowe	1 500,00	1 500,00	
85295	Pozostała działalność	100 000,00	100 000,00	
854	Edukacyjna opieka wychowawcza	5 000,00	5 000,00	-
85415	Pomoc materialna dla uczniów	5 000,00	5 000,00	
900	Gospodarka komunalna i ochrona środowiska	2 631 695,00	1 924 895,00	706 800,00
90001	Gospodarka ściekowa i ochrona wód	60 700,00	60 700,00	-
90002	Gospodarka odpadami	5 000,00	5 000,00	-
90003	Oczyszczanie miast i wsi	677 100,00	677 100,00	-
90004	Utrzymanie zieleni w miastach i gminach	581 322,00	581 322,00	-
90015	Oświetlenie ulic, placów i dróg	1 276 400,00	569 600,00	706 800,00
90020	Wpływy i wydatki związane z gromadzeniem opłat produktowych			
90095	Pozostała działalność	31 173,00	31 173,00	-
921	Kultura i ochrona dziedzictwa narodowego	1 652 186,00	1 452 186,00	200 000,00
92105	Kultura i ochrona dziedzictwa narodowego	340 186,00	340 186,00	-
92109	Domy i ośrodki kultury, świetlice i kluby	650 000,00	650 000,00	-
92116	Biblioteki	145 000,00	145 000,00	
92118	Muzea	87 000,00	87 000,00	
92120	Ochrona i konserwacja zabytków	430 000,00	230 000,00	200 000,00
92195	Pozostała działalność	-	-	
926	Kultura fizyczna i sport	2 104 150,00	104 150,00	2 000 000,00
92601	Obiekty sportowe	2 014 150,00	14 150,00	2 000 000,00

92605	Zadania w zakresie kultury fizycznej i sportu	90 000,00	90 000,00	
OGÓLEM		33 962 688,00	21 151 251,00	12 811 437,00

w tym

wynagrodzenia osobowe i pochodne

8 980 830,00

BUDŻET
Osobowe i pochodne
Suplementy i inne świadczenia

mgr inż. Kazimierz Szkuclarek

Wydatki budżetowe w układzie działów, rozdziałów i paragrafów na 2010 rok

dział	rozdział	paragraf	wyszczególnienie	plan budżetowy po zmianach na 30.09.09.	wykonanie na 30.09.2009	przewidywane wykonanie	plan budżetowy na 2010 rok
1	2	3	4	5	6	7	8
010			Rolnictwo i łowiectwo	94 436,91	61 153,56	93 736,91	49 057,00
	01008		Melloracje wodne	32 000,00	-	32 000,00	40 000,00
		4300	Zakup usług pozostałych	32 000,00	-	32 000,00	40 000,00
	01030		Izby rolnicze	3 200,00	1 916,65	2 500,00	4 057,00
		2850	Wpłaty gmin na rzecz izb rolniczych w wysokości 2% uzyskanych wpływów z podatku rolnego	3 200,00	1 916,65	2 500,00	4 057,00
	01095		Pozostała działalność	59 236,91	59 236,91	59 236,91	5 000,00
		4430	Różne opłaty i składki	47 956,77	47 956,77	47 956,77	-
		4750	Zakup akcesoriów komputerowych, w tym programów i licencji	959,14	959,14	959,14	-
		6060	Wydatki na zakupy inwestycyjne jednostek budżetowych	10 321,00	10 321,00	10 321,00	5 000,00
020			Leśnictwo	13 750,00	-	10 000,00	50 000,00
	02001		Gospodarka leśna	13 750,00	-	10 000,00	50 000,00
		4210	Zakup materiałów i wyposażenia	-	-	-	20 000,00
		4300	Zakup usług pozostałych	13 750,00	-	10 000,00	30 000,00
600			Transport i łączność	5 468 720,00	274 380,10	5 406 720,00	2 026 550,00
	60016		Drogi publiczne gminne	267 916,00	167 940,54	205 916,00	340 000,00
		4210	Zakup materiałów i wyposażenia	12 916,00	11 036,40	12 916,00	50 000,00
		4270	Zakup usług remontowych	225 000,00	143 844,69	178 000,00	275 000,00
		4300	Zakup usług pozostałych	20 000,00	12 334,69	14 000,00	10 000,00
		4590	Katy i odszkodowania na rzecz osób fizycznych	10 000,00	724,76	1 000,00	5 000,00
	60078		Usuwanie skutków klęsk żywiołowych	5 200 804,00	106 439,56	5 200 804,00	1 686 550,00
		4120	Zakup materiałów i wyposażenia	96 185,00	49 630,55	96 185,00	-
		4270	Zakup usług remontowych	479 054,00	-	479 054,00	-
		4300	Zakup usług pozostałych	252 600,00	42 133,65	252 600,00	-
		6050	Wydatki inwestycyjne jednostek budżetowych	4 372 965,00	14 675,36	4 372 965,00	1 686 550,00
630			Turystyka	-	-	-	3 892 677,00
	63003		Zadania w zakresie upowszechniania turystyki	-	-	-	30 000,00
		6620	Dotacje celowe przekazane dla Powiatu na inwestycje i zakupy inwestycyjne realizowane na podstawie porozumień między jednostkami samorządu terytorialnego.	-	-	-	30 000,00
	63095		Pozostała działalność	-	-	-	3 862 677,00
		6058	Wydatki inwestycyjne jednostek budżetowych	-	-	-	2 703 874,00
		6059	Wydatki inwestycyjne jednostek budżetowych	-	-	-	1 158 803,00
700			Gospodarka mieszkaniowa	2 860 029,00	286 302,75	1 941 606,10	1 492 000,00
	70005		Gospodarka gruntami i nieruchomościami	1 261 935,00	200 006,25	574 395,60	951 000,00
		4210	Zakup materiałów i wyposażenia	2 000,00	-	-	1 000,00
		4300	Zakup usług pozostałych	45 000,00	32 623,79	40 000,00	40 000,00
		4590	Kary i odszkodowania na rzecz osób fizycznych	-	-	-	10 000,00
		6210	Dotacje celowe z budżetu na finansowanie lub dofinansowanie kosztów realizacji inwestycji i zakupów inwestycyjnych zakładów budżetowych	1 214 935,00	167 382,46	534 395,60	900 000,00
	70078		Usuwanie skutków klęsk żywiołowych	1 278 151,00	-	1 278 151,00	-
		6050	Wydatki inwestycyjne jednostek budżetowych	1 278 151,00	-	1 278 151,00	-
	70095		Pozostała działalność	319 943,00	86 296,50	89 059,50	541 000,00
		4260	Zakup energii	-	-	-	1 000,00
		4270	Zakup usług remontowych	-	-	-	2 000,00
		4300	Zakup usług pozostałych	309 733,00	78 524,04	81 287,04	533 000,00
		4430	Różne opłaty i składki	210,00	-	-	-
		4610	Koszty postępowania sądowego i prokuratorskiego	10 000,00	7 772,46	7 772,46	5 000,00
710			Działalność usługowa	125 000,00	56 242,00	59 292,00	235 000,00
	71004		Plany zagospodarowania przestrzennego	100 000,00	36 600,00	36 600,00	200 000,00
		4300	Zakup usług pozostałych	100 000,00	36 600,00	36 600,00	200 000,00
	71014		Opracowania geodezyjne i kartograficzne	25 000,00	19 642,00	22 692,00	35 000,00
		4300	Zakup usług pozostałych	25 000,00	19 642,00	22 692,00	35 000,00
750			Administracja publiczna	3 500 966,00	2 094 903,76	2 746 369,93	3 536 057,00
	75011		Urzędy wojewódzkie	217 446,00	146 165,40	191 300,97	162 013,00
		4010	Wynagrodzenia osobowe pracowników	174 920,00	114 863,70	153 151,60	125 000,00
		4040	Dodatkowe wynagrodzenie roczne	10 759,00	10 758,70	10 758,70	10 973,00

ZALĄCZNIK NR 3 - do Projektu Budżetu Miasta i Gminy Łądek Zdrój na 2010 rok

	4110	Składki na ubezpieczenia społeczne	26 376,00	17 350,02	23 133,36	21 670,00
	4120	Składki na FP	4 268,00	2 621,91	3 495,88	3 370,00
	4140	Wpłaty na PFRON	1 123,00	571,07	761,43	1 000,00
75018		Urzędy marszałkowskie	750,00	-	-	-
	2330	Dotacje celowe przekazane do samorządu województwa na zadania bieżące realizowane na podstawie porozumień (umów) między jednostkami samorządu terytorialnego	750,00	-	-	-
75022		Rady gmin	180 343,00	101 356,48	135 141,97	181 500,00
	3030	Różne wydatki na rzecz osób fizycznych	171 343,00	98 849,34	131 799,12	170 000,00
	4210	Zakup materiałów i wyposażenia	2 000,00	818,60	1 091,47	3 000,00
	4300	Zakup usług pozostałych	1 000,00	-	-	3 000,00
	4410	Podróże służbowe krajowe	2 000,00	242,38	323,17	1 500,00
	4700	Szkolenia pracowników niebędących członkami korpusu służby cywilnej	3 000,00	1 290,00	1 720,00	3 000,00
	4750	Zakup akcesoriów komputerowych, w tym programów i licencji	1 000,00	156,16	208,21	1 000,00
75023		Urzędy gmin (miast i miast na prawach powiatu)	3 057 427,00	1 829 969,45	2 379 926,99	3 012 544,00
	2320	Dotacje celowe przekazane dla powiatu na zadania bieżące realizowane na podstawie porozumień między jednostkami samorządu terytorialnego	750,00	-	-	750,00
	2330	Dotacje celowe przekazane do samorządu województwa na zadania bieżące realizowane na podstawie porozumień między jednostkami samorządu terytorialnego	-	-	-	750,00
	3020	Wydatki osobowe nie zaliczone do wynagrodzeń	9 713,00	6 798,18	9 064,24	13 710,00
	4010	Wynagrodzenia osobowe pracowników	1 864 300,00	1 051 234,27	1 401 645,69	1 800 000,00
	4040	Dodatkowe wynagrodzenie roczne	109 602,00	109 601,06	109 601,06	112 642,00
	4110	Składki na ubezpieczenia społeczne	300 700,00	156 778,77	209 038,36	312 740,00
	4120	Składki na FP	48 300,00	30 323,67	40 431,56	49 760,00
	4140	Składki na PFRON	12 950,00	7 488,51	9 984,68	10 000,00
	4170	Wynagrodzenia bezosobowe	1 440,00	1 067,00	1 422,67	1 440,00
	4210	Zakup materiałów i wyposażenia	83 340,00	33 119,89	44 159,85	65 000,00
	4260	Zakup energii	53 000,00	47 095,94	53 000,00	60 000,00
	4270	Zakup usług remontowych	10 000,00	976,00	1 301,33	10 000,00
	4280	Zakup usług zdrowotnych	1 900,00	840,00	1 120,00	4 200,00
	4300	Zakup usług pozostałych	298 210,00	203 453,59	271 271,45	300 000,00
	4350	Zakup usług dostępu do sieci Internet	14 860,00	8 671,44	11 561,92	14 000,00
	4360	Opłaty z tyt. zakupu usług telekomunikacyjnych telefonii komórkowej	16 000,00	9 452,35	12 603,13	16 000,00
	4370	Opłaty z tyt. zakupu usług telekomunikacyjnych telefonii stacjonarnej	30 000,00	19 622,94	26 163,92	28 000,00
	4380	Zakup usług obejmujących tłumaczenia	600,00	329,40	439,20	-
	4410	Podróże służbowe krajowe	40 000,00	24 708,68	32 944,91	40 000,00
	4420	Podróże służbowe zagraniczne	2 000,00	-	-	2 000,00
	4430	Różne opłaty i składki	23 640,00	19 240,00	23 640,00	25 000,00
	4440	Odписy na FSS	50 072,00	50 072,00	50 072,00	57 552,00
	4700	Szkolenia pracowników niebędących członkami korpusu służby cywilnej	30 000,00	22 331,26	29 775,01	32 000,00
	4740	Zakup materiałów papierowych do sprzętu drukarskiego i urządzeń kserograficznych	7 000,00	4 499,07	5 998,76	7 000,00
	4750	Zakup akcesoriów komputerowych, w tym programów i licencji	39 050,00	22 265,43	29 687,24	30 000,00
	6050	Wydatki inwestycyjne jednostek budżetowych	-	-	-	-
	6060	Wydatki na zakupy inwestycyjne jednostek budżetowych	10 000,00	-	5 000,00	20 000,00
75075		Promocja jednostek samorządu terytorialnego	45 000,00	17 412,43	40 000,00	180 000,00
	2310	Dotacje celowe przekazane gminie na zadania bieżące realizowane na podstawie porozumień między jednostkami samorządu terytorialnego	-	-	-	100 000,00
	4210	Zakup materiałów i wyposażenia	10 000,00	-	5 000,00	40 000,00
	4300	Zakup usług pozostałych	-	-	-	5 000,00
		Licencja Lider	-	-	-	5 000,00
	4430	Różne opłaty i składki	35 000,00	17 412,43	35 000,00	35 000,00
751		Urzędy naczelnych organów władzy państwowej, kontroli i ochrony prawa oraz sądownictwa	15 861,00	15 341,00	15 726,00	1 536,00
	75101	Urzędy naczelnych organów władzy państwowej, kontroli i ochrony prawa	1 528,00	1 143,00	1 528,00	1 536,00
	4300	Zakup usług pozostałych	1 528,00	1 143,00	1 528,00	1 536,00
	75113	Wybory do Parlamentu Europejskiego	14 333,00	14 198,00	14 198,00	-
	3030	Różne wydatki na rzecz osób fizycznych	7 560,00	7 425,00	7 425,00	-
	4110	Składki na ubezpieczenia społeczne	358,00	357,26	357,26	-
	4120	Składki na FP	58,00	57,64	57,64	-
	4170	Wynagrodzenia bezosobowe	3 032,00	3 032,02	3 032,02	-
	4210	Zakup materiałów i wyposażenia	793,00	793,27	793,27	-
	4300	Zakup usług pozostałych	1 968,00	1 968,30	1 968,30	-
	4410	Podróże służbowe krajowe	369,00	369,31	369,31	-
	4750	Zakup akcesoriów komputerowych, w tym programów i licencji	195,00	195,20	195,20	-
752		Obrona narodowa	9,00	-	-	-
	75212	Pozostałe wydatki obronne	9,00	-	-	-
	4210	Zakup materiałów i wyposażenia	-	-	-	-
	4300	Zakup usług pozostałych	9,00	-	-	-
754		Bezpieczeństwo publiczne i ochrona przeciwpożarowa	697 861,00	533 979,17	630 923,80	571 513,00
	75404	Komendy wojewódzkie Policji	48 600,00	44 940,00	44 940,00	-
	4300	Zakup usług pozostałych	36 600,00	32 940,00	32 940,00	-

ZALĄCZNIK NR 3 - do Projektu Budżetu Miasta i Gminy Łądek Zdrój na 2010 rok

	6170	Wpłaty jednostek na fundusz celowy na finansowanie lub dofinansowanie zadań inwestycyjnych	12 000,00	12 000,00	12 000,00	-
75412		Ochotnicze straż pożarne	457 753,00	355 714,66	421 315,85	238 500,00
	3020	Wydatki osobowe nie zaliczone do wynagrodzeń	97 820,00	55 644,00	97 820,00	68 000,00
	4110	Składki na ubezpieczenie społeczne	2 000,00	818,52	1 091,36	2 000,00
	4170	Wynagrodzenia bezosobowe	34 000,00	24 400,78	32 534,37	34 000,00
	4210	Zakup materiałów i wyposażenia	38 500,00	18 018,04	24 024,05	46 000,00
	4260	Zakup energii	20 000,00	17 637,52	20 000,00	22 000,00
	4270	Zakup usług remontowych	10 000,00	-	-	30 000,00
	4300	Zakup usług pozostałych	12 000,00	6 933,80	9 245,07	15 000,00
	4410	Podróże służbowe krajowe	500,00	-	-	500,00
	4430	Różne opłaty i składki	19 551,00	15 212,00	19 551,00	21 000,00
	6050	Wydatki inwestycyjne jednostek budżetowych	223 382,00	217 050,00	217 050,00	-
75414		Obrona cywilna	1 000,00	1 000,00	1 000,00	1 000,00
	4210	Zakup materiałów i wyposażenia	1 000,00	1 000,00	1 000,00	1 000,00
75416		Straż miejska	162 653,00	105 721,97	135 820,40	177 108,00
	3020	Wydatki osobowe nie zaliczone do wynagrodzeń	1 400,00	540,00	720,00	1 400,00
	4010	Wynagrodzenia osobowe pracowników	113 600,00	70 925,21	94 566,95	125 000,00
	4040	Dodatkowe wynagrodzenie roczne	7 530,00	7 529,11	7 529,11	7 708,00
	4110	Składki na ubezpieczenia społeczne	19 000,00	11 483,14	15 310,85	19 470,00
	4120	Składki na FP	3 000,00	1 901,22	2 534,96	3 690,00
	4140	Wpłaty na PFRON	1 123,00	428,42	571,23	1 000,00
	4210	Zakup materiałów i wyposażenia	2 200,00	848,73	1 131,64	3 000,00
	4280	Zakup usług zdrowotnych	-	-	-	340,00
	4300	Zakup usług pozostałych	800,00	365,98	487,97	-
	4360	Opłaty z tytułu zakupu usług telekomunikacyjnych telefonii komórkowej	2 000,00	1 398,35	1 864,47	2 000,00
	4370	Opłaty z tytułu zakupu usług telekomunikacyjnych telefonii stacjonarnej	1 500,00	827,42	1 103,23	1 500,00
	4410	Podróże służbowe krajowe	10 000,00	9 474,39	10 000,00	10 000,00
	4700	Szkolenia pracowników niebędących pracownikami korpusu służby cywilnej	500,00	-	-	2 000,00
75421		Zarządzanie kryzysowe	1 245,00	-	1 245,00	1 245,00
	2710	Dotacja celowa na pomoc finansową udzieloną między jednostkami samorządu terytorialnego na dofinansowanie własnych zadań bieżących	1 245,00	-	1 245,00	1 245,00
75495		Pozostała działalność	26 610,00	26 602,54	26 602,54	153 660,00
	4300	Zakup usług pozostałych	22 950,00	22 942,54	22 942,54	-
	6050	Wydatki inwestycyjne jednostek budżetowych	3 660,00	3 660,00	3 660,00	153 660,00
756		Dochody od osób prawnych, od osób fizycznych i od innych jednostek nieposiadających osobowości prawnej oraz wydatki związane z ich poborem	109 424,00	79 074,53	96 001,17	98 444,00
75647		Pobór podatków, opłat niepodatkowych należności budżetowych	109 424,00	79 074,53	96 001,17	98 444,00
	4100	Wynagrodzenia agencji - prowizyjne	65 330,00	39 313,77	52 418,36	59 900,00
	4110	Składki na ubezpieczenia społeczne	2 350,00	1 955,88	2 350,00	2 350,00
	4120	Składki na FP	300,00	176,02	234,69	300,00
	4170	Wynagrodzenia bezosobowe	7 394,00	7 184,25	7 394,00	1 394,00
	4210	Zakup materiałów i wyposażenia	1 550,00	828,09	1 104,12	2 000,00
	4300	Zakup usług pozostałych	10 000,00	8 984,20	10 000,00	10 000,00
	4610	Koszty postępowania sądowego i prokuratorskiego	20 000,00	18 677,32	20 000,00	20 000,00
	4700	Szkolenia pracowników niebędących członkami korpusu służby cywilnej	2 500,00	1 955,00	2 500,00	2 500,00
757		Obsługa długu publicznego	545 139,00	383 926,89	530 589,00	505 457,00
75702		Obsługa papierów wartościowych, kredytów i pożyczek jednostek samorządu terytorialnego	530 589,00	383 926,89	530 589,00	476 357,00
	8070	Odsetki i dyskonto od krajowych skarbowych papierów wartościowych oraz od krajowych pożyczek i kredytów	530 589,00	383 926,89	530 589,00	476 357,00
75704		Rozliczenia z tytułu poręczeń i gwarancji udzielonych przez Skarb Państwa lub jednostką samorządu terytorialnego	14 550,00	-	-	29 100,00
	8020	Wypłaty z tytułu gwarancji i poręczeń	14 550,00	-	-	29 100,00
758		Różne rozliczenia	294 303,00	-	-	1 817 250,00
75818		Rezerwy ogólne i celowe	294 303,00	-	-	1 817 250,00
	4810	Rezerwy	294 303,00	-	-	560 000,00
		1. Ogólna	-	-	-	500 000,00
		2. Celowa	-	-	-	60 000,00
	6800	Rezerwy na inwestycje i zakupy inwestycyjne	-	-	-	1 257 250,00
		1. Celowa	-	-	-	1 257 250,00
801		Oświata i wychowanie	10 845 053,68	6 186 125,11	9 433 709,75	9 049 716,00
80101		Szkoły podstawowe	4 017 679,00	2 437 258,20	2 819 464,18	4 124 810,00
	3020	Wydatki osobowe nie zaliczone do wynagrodzeń	59 000,00	21 959,67	29 279,56	57 005,00
		SP nr 1	7 000,00	206,08	274,77	7 000,00
		SP T-ce	52 000,00	21 753,59	29 004,79	50 005,00
	3030	Różne wydatki na rzecz osób fizycznych	2 000,00	1 500,00	2 000,00	2 000,00

ZALĄCZNIK NR 3 - do Projektu Budżetu Miasta i Gminy Łądek Zdrój na 2010 rok

	3050	Zasądzone renty	22 000,00	14 958,00	22 000,00	22 000,00
	3240	Stypendia dla uczniów	3 000,00	2 064,00	3 000,00	3 000,00
		SP nr 1	2 000,00	1 664,00	2 000,00	2 000,00
		SP T-ce	1 000,00	400,00	1 000,00	1 000,00
	4010	Wynagrodzenia osobowe pracowników	1 908 583,00	1 350 059,65	1 800 079,53	1 900 743,00
		SP nr 1	1 307 868,00	927 095,02	1 236 126,69	1 300 220,00
		SP T-ce	600 715,00	422 964,63	563 952,84	600 523,00
	4040	Dodatkowe wynagrodzenie roczne	157 263,00	134 282,61	134 282,61	164 140,00
		SP nr 1	108 767,00	90 574,31	90 574,31	112 340,00
		SP T-ce	48 496,00	43 708,30	43 708,30	51 800,00
	4110	Składki na ubezpieczenia społeczne	311 440,00	225 699,86	299 040,13	329 528,00
		SP nr 1	215 838,00	152 578,60	203 438,13	223 382,00
		SP T-ce	95 602,00	73 121,26	95 602,00	106 146,00
	4120	Składki na FP	49 356,00	35 638,17	47 297,47	48 886,00
		SP nr 1	34 205,00	24 109,85	32 146,47	31 799,00
		SP T-ce	15 151,00	11 528,32	15 151,00	17 087,00
	4140	Wpłaty na PFRON	11 100,00	6 765,00	11 100,00	12 000,00
		SP nr 1	11 100,00	6 765,00	11 100,00	12 000,00
	4170	Wynagrodzenia bezosobowe	5 000,00	1 971,70	2 894,78	6 000,00
		SP nr 1	5 000,00	1 971,70	2 894,78	6 000,00
	4210	Zakup materiałów i wyposażenia	38 000,00	24 884,69	37 797,00	43 000,00
		SP nr 1	10 000,00	5 530,30	10 000,00	13 000,00
		SP T-ce	28 000,00	19 354,39	27 797,00	30 000,00
	4240	Zakup pomocy naukowych, dydaktycznych i książek	1 200,00	698,76	700,00	1 200,00
		SP nr 1	500,00	-	-	500,00
		SP T-ce	700,00	698,76	700,00	700,00
	4260	Zakup energii	151 000,00	122 755,99	141 549,10	157 560,00
		SP nr 1	145 000,00	119 373,42	136 349,10	150 000,00
		SP T-ce	6 000,00	3 382,57	5 200,00	7 560,00
	4280	Zakup usług zdrowotnych	3 000,00	50,00	100,00	1 500,00
		SP nr 1	2 000,00	-	-	1 000,00
		SP T-ce	1 000,00	50,00	100,00	500,00
	4300	Zakup usług pozostałych	24 000,00	14 943,34	24 000,00	31 000,00
		SP nr 1	15 000,00	7 612,70	15 000,00	20 000,00
		SP T-ce	9 000,00	7 330,64	9 000,00	11 000,00
	4350	Zakup usług dostępu do sieci Internet	2 000,00	875,37	1 200,00	1 200,00
		SP nr 1	1 000,00	363,54	600,00	600,00
		SP T-ce	1 000,00	511,83	600,00	600,00
	4370	Opłaty z tytułu zakupu usług telekomunikacyjnych telefonii stacjonarnej	7 000,00	3 665,17	5 000,00	5 000,00
		SP nr 1	4 500,00	2 629,46	3 500,00	3 500,00
		SP T-ce	2 500,00	1 035,71	1 500,00	1 500,00
	4410	Podróże służbowe krajowe	2 500,00	1 575,73	2 500,00	2 500,00
		SP nr 1	1 000,00	893,81	1 000,00	1 500,00
		SP T-ce	1 500,00	681,92	1 500,00	1 000,00
	4430	Różne opłaty i składki	11 000,00	8 301,60	10 000,00	12 000,00
		SP nr 1	6 000,00	3 308,70	5 000,00	6 000,00
		SP T-ce	5 000,00	4 992,90	5 000,00	6 000,00
	4440	Odpisy na FSS	124 893,00	108 669,75	124 000,00	110 548,00
		SP nr 1	85 709,00	79 281,75	85 000,00	79 058,00
		SP T-ce	39 184,00	29 388,00	39 000,00	31 490,00
	4740	Zakup materiałów papierniczych do sprzętu drukarskiego i urządzeń kserograficznych	3 000,00	-	1 000,00	1 500,00
		SP nr 1	2 000,00	-	-	1 000,00
		SP T-ce	1 000,00	-	1 000,00	500,00
	4750	Zakup akcesoriów komputerowych w tym programów i licencji	3 500,00	813,90	2 800,00	8 500,00
		SP nr 1	2 000,00	664,90	2 000,00	5 000,00
		SP T-ce	1 500,00	149,00	800,00	3 500,00
	6050	Wydatki inwestycyjne jednostek budżetowych	1 117 844,00	355 125,24	117 844,00	1 204 000,00
	80103	Oddziały przedszkolne w szkołach podstawowych	50 494,00	35 100,28	42 794,80	62 208,00
	3020	Wydatki osobowe nie zaliczane do wynagrodzeń	3 300,00	1 769,47	2 359,29	3 050,00
	4010	Wynagrodzenie osobowe pracowników	24 849,00	15 397,48	20 529,97	31 692,00
	4040	Dodatkowe wynagrodzenie roczne	2 112,00	1 540,80	1 540,80	2 694,00
	4110	Składki na ubezpieczenia społeczne	4 104,00	2 688,33	3 584,44	5 511,00
	4120	Składki na FP	661,00	428,82	571,76	887,00
	4170	Wynagrodzenia bezosobowe	500,00	-	-	500,00
	4210	Zakup materiałów i wyposażenia	4 600,00	4 099,32	4 600,00	5 000,00
	4240	Zakup pomocy naukowych, dydaktycznych i książek	500,00	498,00	500,00	500,00
	4260	Zakup energii	2 500,00	2 499,00	2 500,00	2 640,00
	4270	Zakup usług remontowych	-	-	-	2 000,00
	4280	Zakup usług zdrowotnych	100,00	-	-	100,00
	4300	Zakup usług pozostałych	1 000,00	934,10	1 000,00	1 700,00
	4350	Zakup usług dostępu do sieci Internet	400,00	96,24	128,32	-
	4370	Opłaty z tytułu zakupu usług telekomunikacyjnych telefonii stacjonarnej	700,00	559,06	700,00	500,00
	4410	Podróże służbowe krajowe	500,00	309,16	412,21	500,00
	4430	Różne opłaty i składki	1 000,00	941,50	1 000,00	1 100,00
	4440	Odpisy na FSS	2 868,00	2 868,00	2 868,00	2 954,00
	4740	Zakup materiałów papierniczych do sprzętu drukarskiego i urządzeń kserograficznych	300,00	-	-	330,00
	4750	Zakup akcesoriów komputerowych w tym programów i licencji	500,00	471,00	500,00	550,00
	80104	Przedszkola	897 960,00	654 916,54	843 661,34	993 559,00
	3020	Wydatki osobowe nie zaliczane do wynagrodzeń	3 000,00	-	-	3 500,00
	4010	Wynagrodzenie osobowe pracowników	572 202,00	413 224,63	550 966,17	630 350,00
	4040	Dodatkowe wynagrodzenie roczne	41 211,00	41 202,77	41 202,77	48 330,00
	4110	Składki na ubezpieczenia społeczne	95 443,00	67 817,29	90 423,05	98 931,00
	4120	Składki na FP	15 182,00	10 847,60	14 463,47	15 678,00
	4210	Zakup materiałów i wyposażenia	34 000,00	25 210,39	33 613,85	41 000,00

ZALĄCZNIK NR 3 - do Projektu Budżetu Miasta i Gminy Łądek Zdrój na 2010 rok

	4220	Zakup środków żywności	44 000,00	28 987,45	38 649,93	55 275,00
	4240	Pomoce naukowe i dydaktyczne	2 400,00	786,46	1 048,61	2 000,00
	4260	Zakup energii	17 000,00	9 769,08	13 025,44	17 000,00
	4270	Zakup usług remontowych	15 000,00	14 884,00	15 000,00	15 000,00
	4280	Zakup usług zdrowotnych	-	-	-	1 000,00
	4300	Zakup usług pozostałych	17 000,00	5 768,87	7 691,83	18 000,00
	4350	Zakup usług dostępu do sieci Internet	1 400,00	1 218,78	1 400,00	1 800,00
	4370	Opłaty z tytułu zakupu usług telekomunikacyjnych telefonii stacjonarnej	1 550,00	368,95	491,93	700,00
	4410	Podróże służbowe krajowe	2 000,00	997,43	1 329,91	1 500,00
	4430	Różne opłaty i składki	1 500,00	1 060,00	1 413,33	1 700,00
	4440	Odpisy na FSS	27 922,00	27 922,00	27 922,00	34 795,00
	4740	Zakup materiałów papierniczych do sprzętu drukarskiego i urządzeń kserograficznych	1 800,00	504,59	672,79	1 000,00
	4750	Zakup akcesoriów komputerowych w tym programów i licencji	1 000,00	-	-	1 000,00
	6060	Zakupy inwestycyjne jednostek budżetowych	4 350,00	4 346,25	4 346,25	5 000,00
80110		Gimnazja	3 288 939,00	2 125 904,02	3 260 433,84	1 986 816,00
	3020	Wydatki osobowe nie zaliczane do wynagrodzeń	2 000,00	1 936,00	2 000,00	1 100,00
	3240	Stypendia dla uczniów	2 000,00	2 000,00	2 000,00	2 000,00
	4010	Wynagrodzenie osobowe pracowników	1 200 479,00	892 634,06	1 190 178,75	1 195 623,00
	4040	Dodatkowe wynagrodzenie roczne	94 844,00	94 843,44	94 843,44	95 088,00
	4110	Składki na ubezpieczenia społeczne	200 384,00	142 712,66	190 283,55	202 332,00
	4120	Składki na FP	31 756,00	23 091,58	30 788,77	32 064,00
	4170	Wynagrodzenia bezosobowe	6 500,00	3 088,00	4 117,33	6 000,00
	4210	Zakup materiałów i wyposażenia	2 000,00	1 977,37	2 000,00	3 000,00
	4240	Zakup pomocy naukowych, dydaktycznych i książek	3 500,00	128,50	171,33	1 000,00
	4260	Zakup energii	90 000,00	76 627,58	90 000,00	90 000,00
	4270	Zakup usług remontowych	38 500,00	-	38 500,00	15 000,00
	4280	Zakup usług zdrowotnych	1 200,00	450,00	600,00	1 000,00
	4300	Zakup usług pozostałych	13 000,00	12 973,34	13 000,00	20 000,00
	4350	Zakup usług dostępu do sieci Internet	1 500,00	1 426,23	1 500,00	1 800,00
	4370	Opłaty z tytułu zakupu usług telekomunikacyjnych telefonii stacjonarnej	2 500,00	2 455,60	2 500,00	3 200,00
	4410	Podróże służbowe i krajowe	2 000,00	881,00	1 174,67	1 600,00
	4430	Różne opłaty i składki	3 500,00	3 304,00	3 500,00	6 000,00
	4440	Odpisy na FSS	73 859,00	73 859,00	73 859,00	67 509,00
	4740	Zakup materiałów papierniczych do sprzętu drukarskiego i urządzeń kserograficznych	3 000,00	2 866,30	3 000,00	3 000,00
	4750	Zakup akcesoriów komputerowych w tym programów i licencji	2 000,00	1 954,59	2 000,00	2 500,00
	6050	Wydatki inwestycyjne jednostek budżetowych	1 514 417,00	786 694,77	1 514 417,00	237 000,00
80113		Dowożenie uczniów do szkół	214 020,00	124 669,88	211 428,00	275 715,00
	4210	Zakup materiałów i wyposażenia	15 700,00	13 080,84	15 700,00	34 259,00
	4300	Zakup usług pozostałych	195 320,00	110 385,04	193 320,00	237 456,00
	4430	Różne opłaty i składki	3 000,00	1 204,00	2 408,00	4 000,00
80120		Licea ogólnokształcące	1 310 573,00	713 560,06	1 223 564,05	1 493 813,00
	3020	Wydatki osobowe nie zaliczane do wynagrodzeń	1 000,00	1 000,00	1 000,00	1 050,00
	3240	Stypendia dla uczniów	1 952,00	1 952,00	1 952,00	2 000,00
	4010	Wynagrodzenie osobowe pracowników	645 961,00	448 948,37	598 597,83	644 001,00
	4040	Dodatkowe wynagrodzenie roczne	49 084,00	48 989,18	48 989,18	54 416,00
	4110	Składki na ubezpieczenia społeczne	108 289,00	76 553,78	102 071,71	113 211,00
	4120	Składki na Fundusz Pracy	17 029,00	11 978,04	15 970,72	17 346,00
	4210	Zakup materiałów i wyposażenia	10 000,00	2 455,53	3 274,04	3 000,00
	4240	Zakup pomocy naukowych, dydaktycznych i książek	2 500,00	1 277,85	1 703,80	2 000,00
	4260	Zakup energii	58 960,00	35 779,76	47 706,35	50 000,00
	4270	Zakup usług remontowych	41 000,00	23 000,00	30 666,67	-
	4280	Zakup usług zdrowotnych	1 543,00	-	-	800,00
	4300	Zakup usług pozostałych	15 000,00	11 454,98	15 000,00	18 000,00
	4350	Zakup usług dostępu do sieci Internet	1 545,00	892,08	1 189,44	1 560,00
	4370	Opłaty z tytułu zakupu usług telekomunikacyjnych telefonii stacjonarnej	2 000,00	1 791,78	2 000,00	2 000,00
	4410	Podróże służbowe krajowe	1 000,00	289,56	386,08	800,00
	4430	Różne opłaty i składki	1 029,00	1 029,00	1 029,00	1 750,00
	4440	Odpisy na FSS	42 374,00	42 374,00	42 374,00	39 879,00
	4740	Zakup materiałów papierniczych do sprzętu drukarskiego i urządzeń kserograficznych	800,00	109,68	146,24	500,00
	4750	Zakup akcesoriów komputerowych w tym programów i licencji	2 000,00	1 695,75	2 000,00	2 000,00
	6050	Wydatki inwestycyjne jednostek budżetowych	307 507,00	1 988,72	307 507,00	536 000,00
		Termomodernizacja Liceum ogólnokształcącego przy ulicy polnej w Łądku Zdroju				536 000,00
	6060	Zakupy inwestycyjne jednostek budżetowych				3 500,00
80146		Dokształcenie i doskonalenie nauczycieli	34 501,00	9 360,07	9 360,07	35 227,00
	3020	Wydatki osobowe nie zaliczone do wynagrodzeń	34 501,00	9 360,07	9 360,07	35 227,00
80178		Usuwanie skutków klęsk żywiołowych	903 731,00	8 662,00	903 729,83	-
	6050	Wydatki inwestycyjne jednostek budżetowych	903 731,00	8 662,00	903 729,83	-
80195		Pozostała działalność	127 156,68	76 694,06	119 273,64	77 568,00
	3020	Wydatki osobowe nie zaliczone do wynagrodzeń	22 350,00	6 000,00	22 350,00	13 945,00
	4010	Wynagrodzenia osobowe pracowników	1 680,53	1 569,01	1 680,53	-
	4110	Składki na ubezpieczenie społeczne	262,97	90,48	262,97	-
	4120	Składki na Fundusz Pracy	41,18	14,09	41,18	-
	4170	Wynagrodzenia bezosobowe	1 000,00	1 000,00	1 000,00	1 000,00
	4300	Zakup usług pozostałych	23 883,00	14 481,52	16 000,00	-
	4440	Odpisy na FSS	48 903,00	48 902,96	48 902,96	62 623,00
	6060	Wydatki inwestycyjne jednostek budżetowych	29 056,00	4 636,00	29 056,00	-
851		Ochrona zdrowia	241 600,00	155 670,68	241 400,00	250 000,00

ZALĄCZNIK NR 3 - do Projektu Budżetu Miasta i Gminy Łądek Zdrój na 2010 rok

85149		Programy polityki zdrowotnej	41 600,00	27 000,00	41 400,00	50 000,00
	4210	Zakup materiałów i wyposażenia	41 000,00	26 400,00	40 800,00	-
	4300	Zakup usług pozostałych	600,00	600,00	600,00	50 000,00
85153		Zwalczanie narkomanii	13 300,00	7 198,27	13 300,00	13 800,00
	4110	Składki na ubezpieczenie społeczne	140,00	44,91	140,00	-
	4170	Wynagrodzenia bezosobowe	3 260,00	2 789,70	3 260,00	3 400,00
	4210	Zakup materiałów i wyposażenia	4 500,00	1 311,87	4 500,00	5 400,00
	4240	Zakup pomocy naukowych, dydaktycznych, książek	-	-	-	-
	4300	Zakup usług pozostałych	4 000,00	2 680,29	4 000,00	4 000,00
	4410	Podróże służbowe krajowe	-	-	-	-
	4700	Szkolenia pracowników niebędących członkami korpusu służby cywilnej	1 000,00	-	1 000,00	1 000,00
	4750	Zakup akcesoriów komputerowych, w tym programów i licencji	400,00	371,50	400,00	-
85154		Przeciwdziałanie alkoholizmowi	186 700,00	121 472,41	186 700,00	186 200,00
	4110	Składki na ubezpieczenie społeczne	3 500,00	1 383,40	3 500,00	3 500,00
	4120	Składki na FP	400,00	55,08	400,00	400,00
	4170	Wynagrodzenia bezosobowe	84 122,00	55 141,37	84 122,00	84 972,00
	4210	Zakup materiałów i wyposażenia	13 500,00	10 173,95	13 500,00	17 500,00
	4260	Zakup energii	7 906,00	7 905,60	7 906,00	-
	4300	Zakup usług pozostałych	47 272,00	39 640,10	47 272,00	64 828,00
	4390	Zakup usług obejmujących wykonanie ekspertyz, analiz, opinii	8 000,00	6 096,00	8 000,00	8 000,00
	4410	Podróże służbowe krajowe	2 000,00	146,91	2 000,00	2 000,00
	4700	Szkolenia pracowników niebędących członkami korpusu służby cywilnej	2 000,00	930,00	2 000,00	5 000,00
	6060	Zakupy inwestycyjne jednostek budżetowych	18 000,00	-	18 000,00	-
852		Opieka społeczna	4 314 861,00	3 246 720,33	4 181 430,07	3 994 400,00
85202		Domy pomocy społecznej	30 000,00	21 575,44	30 000,00	36 000,00
	3110	Świadczenia społeczne	30 000,00	21 575,44	30 000,00	36 000,00
85203		Ośrodki wsparcia	167 000,00	123 620,45	167 000,00	168 000,00
	4010	Wynagrodzenia osobowe pracowników	72 434,00	56 178,25	72 434,00	70 000,00
	4110	Składki na ubezpieczenia społeczne	13 482,00	8 933,53	13 482,00	13 000,00
	4120	Składki na FP	2 184,00	1 362,50	2 184,00	2 100,00
	4210	Zakup materiałów i wyposażenia	16 000,00	13 214,85	16 000,00	16 000,00
	4220	Zakup środków żywności	30 000,00	22 279,42	30 000,00	34 000,00
	4230	Zakup leków i materiałów medycznych	800,00	709,82	800,00	800,00
	4260	Zakup energii	15 000,00	9 375,57	15 000,00	15 000,00
	4270	Zakup usług remontowych	8 600,00	4 701,70	8 600,00	8 600,00
	4300	Zakup usług pozostałych	5 000,00	3 649,41	5 000,00	5 000,00
	4410	Podróże służbowe krajowe	3 500,00	3 215,40	3 500,00	3 500,00
85212		Świadczenia rodzinne, zaliczka alimentacyjna oraz składki na ubezpieczenia emerytalne i rentowe z ubezpieczenia społecznego	2 122 000,00	1 606 984,40	2 122 000,00	2 363 000,00
	3110	Świadczenia społeczne	2 059 900,00	1 562 874,78	2 059 900,00	2 292 100,00
	4010	Wynagrodzenia osobowe pracowników	40 000,00	25 870,91	40 000,00	49 000,00
	4040	Dodatkowe wynagrodzenie roczne	3 500,00	3 485,97	3 500,00	3 500,00
	4110	Składki na ubezpieczenia społeczne	6 500,00	3 926,25	6 500,00	8 400,00
	4120	Składki na FP	800,00	561,22	800,00	1 300,00
	4170	Wynagrodzenia bezosobowe	2 000,00	2 000,00	2 000,00	2 500,00
	4210	Zakup materiałów i wyposażenia	500,00	467,21	500,00	450,00
	4260	Zakup energii	1 000,00	1 000,00	1 000,00	500,00
	4270	Zakup usług remontowych	-	-	-	-
	4300	Zakup usług pozostałych	2 700,00	2 700,00	2 700,00	1 000,00
	4370	Opłaty z tytułu zakupu usług telekomunikacyjnych telefonii stacjonarnej	1 000,00	1 000,00	1 000,00	500,00
	4400	Opłaty za administrowanie i czyszcze za budynki, lokale i pomieszczenia garażowe	1 200,00	700,00	1 200,00	1 200,00
	4410	Podróże służbowe krajowe	200,00	200,00	200,00	-
	4430	Różne opłaty i składki	-	-	-	500,00
	4440	Odpis na FSS	2 000,00	1 500,06	2 000,00	2 050,00
	4740	Zakup materiałów papierniczych do sprzętu drukarskiego i urządzeń kserograficznych	200,00	198,00	200,00	-
	4750	Zakup akcesoriów komputerowych, w tym programów i licencji	500,00	500,00	500,00	-
85213		Składki na ubezpieczenie zdrowotne opłacane za osoby pobierające niektóre świadczenia z pomocy społecznej oraz niektóre świadczenia rodzinne	18 602,00	11 627,48	18 602,00	16 800,00
	4130	Składki na ubezpieczenia zdrowotne	18 602,00	11 627,48	18 602,00	16 800,00
85214		Zasiłki i pomoc w naturze oraz składki na ubezpieczenia społeczne	490 559,00	355 735,34	490 559,00	384 000,00
	3110	Świadczenia społeczne	490 559,00	355 735,34	490 559,00	384 000,00
85215		Dodatki mieszkaniowe	291 500,00	204 884,90	275 140,40	280 000,00
	3110	Świadczenia społeczne	291 500,00	204 884,90	275 140,40	280 000,00
85216		Zasiłki stałe	-	-	-	158 000,00
	3110	Świadczenia społeczne	-	-	-	158 000,00
85219		Ośrodki pomocy społecznej	424 200,00	245 073,31	333 128,67	440 100,00
	3020	Wydatki osobowe nie zaliczone do wynagrodzeń	2 500,00	750,00	1 000,00	2 500,00
	3110	Świadczenia społeczne	-	-	-	10 000,00
	4010	Wynagrodzenia osobowe pracowników	260 788,00	143 579,18	191 438,91	261 000,00

ZALĄCZNIK NR 3 - do Projektu Budżetu Miasta i Gminy Łądek Zdrój na 2010 rok

	4040	Dodatkowe wynagrodzenie roczne	15 500,00	14 920,69	15 500,00	19 500,00
	4110	Składki na ubezpieczenia społeczne	44 683,00	23 604,91	31 473,21	45 000,00
	4120	Składki na FP	6 829,00	3 644,43	4 859,24	7 100,00
	4170	Wynagrodzenia bezosobowe	23 000,00	14 244,00	23 000,00	22 000,00
	4210	Zakup materiałów i wyposażenia	6 000,00	3 687,68	4 916,91	7 000,00
	4260	Zakup energii	11 000,00	9 075,90	11 000,00	13 000,00
	4270	Zakup usług remontowych	9 400,00	-	9 400,00	9 000,00
	4280	Zakup usług zdrowotnych	1 500,00	400,00	1 500,00	-
	4300	Zakup usług pozostałych	21 000,00	18 655,42	21 000,00	20 000,00
	4370	Opłaty z tytułu zakupu usług telekomunikacyjnych telefonii stacjonarnej	5 500,00	3 370,91	5 000,00	6 000,00
	4410	Podróże służbowe krajowe	2 500,00	1 111,58	2 000,00	2 000,00
	4430	Różne opłaty i składki	2 000,00	151,00	1 000,00	2 000,00
	4440	Odpisy na FSS	6 000,00	4 750,19	5 000,00	6 500,00
	4740	Zakup materiałów papierniczych do sprzętu drukarskiego i urządzeń kserograficznych	1 500,00	-	1 500,00	2 000,00
	4750	Zakup akcesoriów komputerowych, w tym programów i licencji	1 500,00	1 087,02	1 500,00	1 500,00
	6060	Zakupy inwestycyjne jednostek budżetowych	3 000,00	2 040,40	2 040,40	4 000,00
85228		Usługi opiekuńcze i specjalistyczne usługi opiekuńcze	48 500,00	26 755,29	48 500,00	48 500,00
	4010	Wynagrodzenia osobowe pracowników	34 200,00	18 937,93	34 200,00	34 200,00
	4040	Dodatkowe wynagrodzenie roczne	2 400,00	1 845,49	2 400,00	2 400,00
	4110	Składki na ubezpieczenia społeczne	5 900,00	3 005,43	5 900,00	5 900,00
	4120	Składki na fundusz pracy	1 800,00	612,88	1 800,00	1 800,00
	4170	Wynagrodzenia bezosobowe	1 500,00	853,50	1 500,00	1 500,00
	4210	Zakup materiałów i wyposażenia	500,00	-	500,00	500,00
	4410	Podróże służbowe krajowe	200,00	-	200,00	200,00
	4440	Odpisy na FSS	2 000,00	1 500,06	2 000,00	2 000,00
85278		Usuwanie skutków klęsk żywiołowych	526 500,00	506 500,00	506 500,00	-
	3110	Świadczenia społeczne	526 500,00	506 500,00	506 500,00	-
85295		Pozostała działalność	196 000,00	143 963,72	190 000,00	100 000,00
	3110	Świadczenia społeczne	196 000,00	143 963,72	190 000,00	100 000,00
854		Edukacyjna opieka wychowawcza	74 561,00	61 830,61	74 561,00	5 000,00
85415		Pomoc materialna dla uczniów	74 561,00	61 830,61	74 561,00	5 000,00
	3240	Stypendia dla uczniów	56 751,00	55 140,61	56 751,00	5 000,00
	3260	Inne formy pomocy dla uczniów	17 810,00	6 690,00	17 810,00	-
900		Gospodarka komunalna i ochrona środowiska	6 088 091,00	2 128 933,66	4 484 187,77	2 631 695,00
90001		Gospodarka ściekowa i ochrona wód	429 242,00	373 517,63	397 684,19	60 700,00
	4270	Zakup usług remontowych	-	-	-	40 000,00
	4300	Zakup usług pozostałych	23 072,00	20 065,44	23 072,00	-
	4430	Różne opłaty i składki	15 628,00	-	-	20 700,00
	4600	Kary i odszkodowania wypłacane na rzecz osób prawnych i innych jednostek organizacyjnych	190 000,00	190 000,00	190 000,00	-
	4610	Koszty postępowania sądowego i prokuratorskiego	9 942,00	9 942,00	9 942,00	-
	6050	Wydanki inwestycyjne jednostek budżetowych	190 600,00	153 510,19	174 670,19	-
90002		Gospodarka odpadami	1 060 650,00	47 537,00	118 323,00	5 000,00
	2900	Wpłaty gmin i powiatów na rzecz innych jednostek samorządu terytorialnego oraz związków gmin lub związków powiatów na dofinansowanie zadań bieżących	53 650,00	3 190,00	12 000,00	-
	4210	Zakup materiałów i wyposażenia	6 000,00	-	-	4 000,00
	4300	Zakup usług pozostałych	1 000,00	-	-	1 000,00
	6058	Wydanki inwestycyjne jednostek budżetowych	850 000,00	-	-	-
	6059	Wydanki inwestycyjne jednostek budżetowych	150 000,00	44 347,00	106 323,00	-
90003		Oczyszczanie miast i wsi	562 540,00	443 863,97	541 475,00	677 100,00
	4300	Zakup usług pozostałych	562 540,00	443 863,97	541 475,00	677 100,00
90004		Utrzymanie zieleni w miastach i gminach	1 176 433,00	740 631,76	1 105 327,00	581 322,00
	4210	Zakup materiałów i wyposażenia	7 256,00	4 139,05	7 200,00	11 322,00
	4270	Zakup usług remontowych	-	-	-	-
	4300	Zakup usług pozostałych	533 577,00	296 290,58	462 527,00	570 000,00
	6050	Wydanki inwestycyjne jednostek budżetowych	635 600,00	440 202,13	635 600,00	-
90015		Oświetlenie ulic, placów i dróg	1 049 928,00	404 480,31	521 637,23	1 276 400,00
	4210	Zakup materiałów i wyposażenia	36 000,00	-	36 000,00	50 000,00
	4260	Zakup energii	200 000,00	189 108,34	200 000,00	300 000,00
	4300	Zakup usług pozostałych	200 000,00	87 762,23	150 000,00	219 600,00
	6050	Wydanki inwestycyjne jednostek budżetowych	165 000,00	119 560,01	125 000,00	97 000,00
	6058	Wydanki inwestycyjne jednostek budżetowych	362 239,00	-	-	393 876,00
	6059	Wydanki inwestycyjne jednostek budżetowych	86 689,00	8 049,73	10 637,23	215 924,00
90078		Usuwanie skutków klęsk żywiołowych	1 797 798,00	116 825,88	1 797 141,35	-
	4210	Zakup materiałów i wyposażenia	6 000,00	5 689,96	6 000,00	-
	4270	Zakup usług remontowych	227 700,00	-	227 700,00	-
	4300	Zakup usług pozostałych	129 000,00	108 695,92	129 000,00	-
	6050	Wydanki inwestycyjne jednostek budżetowych	1 435 098,00	2 440,00	1 434 441,35	-
90095		Pozostała działalność	11 500,00	2 077,11	2 600,00	31 173,00
	3040	Nagrody o charakterze szczególnym nie zaliczane do wynagrodzeń	3 500,00	-	-	10 000,00
	4210	Zakup materiałów i wyposażenia	6 000,00	1 571,33	2 000,00	8 503,00

ZALĄCZNIK NR 3 - do Projektu Budżetu Miasta i Gminy Łądek Zdrój na 2010 rok

	4300	Zakup usług pozostałych	2 000,00	505,78	600,00	12 670,00
921		Kultura i ochrona dziedzictwa narodowego	1 536 101,00	1 266 818,17	1 523 689,45	1 652 186,00
92105		Kultura i ochrona dziedzictwa narodowego	285 211,00	246 049,87	272 800,00	340 186,00
	2480	Dotacja podmiotowa z budżetu dla samorządowej instytucji kultury	230 000,00	218 100,00	230 000,00	260 000,00
	3040	Nagrody o charakterze szczególnym nie zaliczane do wynagrodzeń	700,00	700,00	700,00	
	4210	Zakup materiałów i wyposażenia	17 996,00	13 618,81	17 000,00	30 750,00
	4270	Zakup usług remontowych	1 600,00	1 600,00	1 600,00	5 000,00
	4300	Zakup usług pozostałych	16 415,00	3 567,06	5 000,00	44 436,00
	6050	Wydatki inwestycyjne jednostek budżetowych	18 500,00	8 464,00	18 500,00	-
92109		Domy i ośrodki kultury, świetlice i kluby	600 000,00	440 970,96	600 000,00	650 000,00
	2480	Dotacja podmiotowa z budżetu dla samorządowej instytucji kultury	600 000,00	440 970,96	600 000,00	650 000,00
92116		Biblioteki	135 000,00	99 198,88	135 000,00	145 000,00
	2480	Dotacja podmiotowa z budżetu dla samorządowej instytucji kultury	135 000,00	99 198,88	135 000,00	145 000,00
92118		Muzea	85 000,00	62 829,49	85 000,00	87 000,00
	2480	Dotacja podmiotowa z budżetu dla samorządowej instytucji kultury	85 000,00	62 829,49	85 000,00	87 000,00
92120		Ochrona i konserwacja zabytków	430 890,00	417 768,97	430 889,45	430 000,00
	4270	Zakup usług remontowych				230 000,00
	6050	Wydatki inwestycyjne jednostek budżetowych	430 890,00	417 768,97	430 889,45	200 000,00
926		Kultura fizyczna i sport	80 000,00	64 500,00	75 500,00	2 104 150,00
92601		Obiekty sportowe	-	-	-	2 014 150,00
	4210	Zakup materiałów i wyposażenia				8 000,00
	4270	Zakup usług remontowych				6 150,00
	6050	Wydatki inwestycyjne jednostek budżetowych				2 000 000,00
92605		Zadania w zakresie kultury fizycznej i sportu	80 000,00	64 500,00	75 500,00	90 000,00
	2820	Dotacja celowa z budżetu na finansowanie lub dofinansowanie zadań zleconych do realizacji stowarzyszeniom	80 000,00	64 500,00	75 500,00	90 000,00
RAZEM			36 905 766,59	16 895 902,32	31 545 442,95	33 962 688,00

BURMISTRZ
Osoba poświadczająca
Komisarz Łądek Zdrój

mgr inż. Kazimierz Szkuclarek

Przychody i rozchody związane z finansowaniem niedoboru i rozdysponowaniem nadwyżki budżetowej w 2010 rok

<i>Wyszczególnienie</i>	<i>przychody paragraf 952</i>	<i>rozchody paragraf 992</i>	<i>przychody paragraf 903</i>	<i>rozchody paragraf 963</i>
<i>1</i>	<i>2</i>	<i>3</i>	<i>4</i>	<i>5</i>
nadwyżki z lat ubiegłych				
rozdysponowanie nadwyżki				
a) pokrycie niedoboru budżetowego				
b) pożyczki udzielone				
c) spłata kredytów i pożyczek				
d) lokaty				
przychody i rozchody związane z kredytami i pożyczkami				
a) planowane do zaciągnięcia w roku budżetowym kredyty i pożyczki długoterminowe	6 634 699,00			
b) spłata kredytów i pożyczek		1 930 941,00		
c) planowane do zaciągnięcia w roku budżetowym pożyczki na finansowanie zadań realizowanych z udziałem środków pochodzących z budżetu Unii Europejskiej			1 844 040,00	
d) Spłaty pożyczek otrzymanych na finansowanie zadań realizowanych z udziałem środków pochodzących z budżetu Unii Europejskiej				-
OGÓLEM	6 634 699,00	1 930 941,00	1 844 040,00	-

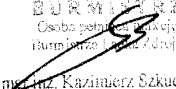
BURMISTRZ
Osoba pełniąca funkcję
Burmistrza Gminy i Miasta

mgr inż. Kazimierz Szkuclarek

Spłata kredytów w 2010 roku.

rok	2010												ogółem do zł.
	25/31.I	25/28.II	25/31.III	25/30.IV	25/31.V	25/30.VI	25/31.VII	25/31.VIII	16/25/30.IX	25/31.X	16/21/25/31.XI	16/25/28/30.XII	
miejsce kwartał	I			II			III			IV			
spłata rat kapitałowych, w tym:													
a) PBS II - bieżący		40 588,00				40 588,00			40 588,00			40 588,00	162 352
b) PBS III - inwestycyjny		64 941,00				64 941,00			64 941,00			64 941,00	259 764
c) PBS IV - inwestycyjny			63 840,00				63 840,00		63 840,00			63 840,00	255 360
d) PBS V - inwestycyjny								25 000,00	25 000,00	25 000,00	25 000,00	25 000,00	100 000
e) ROS - inwestycyjny	66 667,00	66 667,00	66 667,00	66 667,00	66 667,00	66 667,00	66 667,00	66 667,00	66 667,00	66 667,00	66 667,00	66 667,00	800 004
DFWFOŚiGW-termomodernizacja									152 487,96			152 487,96	304 976
g) powodriowy										48 485,00		48 485,00	48 485
Razem	66 667,00	172 196,00	130 507,00	66 667,00	172 196,00	130 507,00	66 667,00	172 196,00	307 994,96	91 667,00	245 681,00	307 994,96	1 930 941
spłata odsetek, w tym:													
a) PBS II - bieżący		2 257,81			1 730,99			1 153,98			570,72		5 714
b) PBS III - inwestycyjny		4 910,03			4 181,28			3 343,19			2 477,80		14 912
c) PBS IV - inwestycyjny			9 000,00			9 000,00		9 000,00	9 000,00			9 000,00	36 000
d) PBS V - inwestycyjny	14 395,00	14 395,00	14 395,00	14 395,00	14 395,00	14 395,00	14 395,00	14 395,00	14 395,00	14 395,00	14 395,00	14 395,00	122 744
e) ROS - inwestycyjny	18 332,83	16 212,21	17 568,47	16 634,48	16 804,08	15 891,75	16 039,69	15 657,40	14 782,15	14 863,11	14 042,43	14 128,72	190 088
DFWFOŚiGW-termomodernizacja	3 000,00	3 000,00	3 000,00	3 000,00	3 000,00	3 000,00	3 000,00	3 000,00	3 000,00	3 000,00	3 000,00	3 000,00	36 000
g) powodriowy											20 000,00		20 000
Razem	35 727,85	40 775,15	43 963,47	34 029,48	40 111,35	42 286,75	33 434,69	37 549,67	41 177,15	32 288,11	54 485,95	40 527,72	476 357
Ogółem raty kapitałowe + odsetki												2 407 298	

BURMISTRZ
Osoba pełniąca funkcję
Burmistrza Łądek Zdrój
mgr inż. Kazimierz Skudlarek

Dochody i wydatki związane z realizacją zadań zleconych z zakresu administracji rządowej i innych zadań zleconych ustawami

dział	rozdział	wyszczególnienie	dotacje celowe z budżetu państwa na finansowanie zadań zleconych paragraf 201	dotacje celowe z budżetu państwa na finansowanie zadań zleconych paragraf 631	ogółem	wynagrodzenie paragraf 4010,4040,4170	pochodne 4110,4120	zasilki paragraf 3110	wydatki inwestycyjne	wydatki bieżące
1	2	3	4	6	5	7	8	9	10	11
852	85203	Osrodki wsparcia	168 000,00		168 000,00	70 000,00	15 100,00	-	-	82 900,00
852	85212	Świadczenia rodzinne, zaliczka alimentacyjna oraz składki na ubezpieczenia emerytalne i rentowe z ubezpieczenia społecznego	2 363 000,00	-	2 363 000,00	55 000,00	9 700,00	2 292 100,00	-	6 200,00
852	85213	Składki na ubezpieczenie zdrowotne opłacane za osoby pobierające niektóre świadczenia z pomocy społecznej oraz niektóre świadczenia rodzinne	4 800,00		4 800,00					4 800,00
RAZEM -852			2 535 800,00	-	2 535 800,00	125 000,00	24 800,00	2 292 100,00	-	93 900,00
750	75011	Administracja rządowa	88 866,00		88 866,00	75 655,00	13 211,00			-
751	75101	Urzędy naczelnych organów władzy państwowej, kontroli i ochrony prawa oraz sądownictwa	1 536,00		1 536,00					1 536,00
754	75414	Obrona cywilna	1 000,00	-	1 000,00				-	700,00
Razem 750, 751, 752, 754			91 402,00	-	91 402,00	75 655,00	13 211,00	-	-	2 236,00
OGÓLEM			2 627 202,00	-	2 627 202,00	200 655,00	38 011,00	2 292 100,00	-	96 136,00

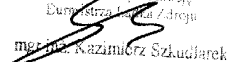
BURMISTRZ
Osoba pełniąca funkcję
Burmistrza Miasta i Gminy Łądek Zdrój

mgr inż. Marcin Kazimierz Szkludarek

Wykaz udzielonych dotacji w 2010 roku

Lp	dział	rozdział	paragraf	Zadania	Podmiot	Środki własne
1	2	3	4	5	6	7
Wykaz planowanych dotacji celowych dla izb rolniczych						
1	010	01030	2850	Dotacja celowa dla izb rolniczych	Dolnośląska Izba Rolnicza we Wrocławiu	4 057,00
suma planowanych dotacji						4 057,00
Wykaz planowanych dotacji celowych dla stowarzyszeń						
1	921	92105	2480	Dotacja celowa na realizację zadań z zakresu kultury fizycznej i sportu	Stowarzyszenia	90 000,00
suma planowanych dotacji						90 000,00
Wykaz planowanych dotacji podmiotowych						
1	921	92105	2480	Dotacja na kulturę i ochronę dziedzictwa narodowego	Centrum Kultury i Rekreacji w Łądku Zdroju	260 000,00
2	921	92109	2480	Dotacje na ośrodki kultury, świetlice i kluby	Centrum Kultury i Rekreacji w Łądku Zdroju	650 000,00
3	921	92116	2480	Dotacja na biblioteki	Centrum Kultury i Rekreacji w Łądku Zdroju	145 000,00
4	921	9218	2480	Dotacja na muzea	Centrum Kultury i Rekreacji w Łądku Zdroju	87 000,00
suma planowanych dotacji						1 142 000,00
Wykaz planowanych dotacji celowych udzielonych zakładowi budżetowemu						
1	700	70005	6210	Budowa stacji przeładunkowej wraz z modernizacją infrastruktury kompostowni w Łądku Zdroju	Zarząd Budynków Komunalnych w Łądku Zdroju	400 000,00
2	700	70005	6210	Przebudowa oczyszczalni ścieków w Łądku Zdroju	Zarząd Budynków Komunalnych w Łądku Zdroju	500 000,00
suma planowanych dotacji						900 000,00
Wykaz podmiotów dla których gmina planuje dotacje celowe na podstawie podpisanych porozumień między Jednostkami Samorządu Terytorialnego						
1	750	75075	2310	Dotacja na zadanie pod nazwą "Uzdrowski Dolny Śląsk"	Urząd Miasta Jelenia Góra	100 000,00

2	630	63003	6620	Dotacja na zadanie pod nazwą "Transgraniczny szlak Królowny Marianny Orańskiej - etap II"	Starostwo Powiatowe Ząbkowice Śląskie	30 000,00
3	750	75023	2320	Dotacja na utrzymanie Zintegrowanego Systemu Informatycznego	Starostwo Powiatowe Kłodzko	750,00
4	754	75421	2710	Dotacja na lokalny system ochrony przeciwpowodziowej	Starostwo Powiatowe Kłodzko	1 245,00
5	750	75023	2330	Dotacja na utrzymanie Zintegrowanego Systemu Informatycznego	Samorząd Województwa Dolnośląskiego	750,00
suma planowanych dotacji						132 745,00
<u>RAZEM DOTACJE (bieżące i inwestycyjne)</u>						<u>2 268 802,00</u>

BURMISTRZ
Osoba pełniąca funkcję
Burmistrza Łądek Zdroju
mer inż. Kazimierz Szkułlarek

Wydatki w ramach funduszu sołeckiego

LP.	Nazwa sołectwa	Środki funduszu przypadające na dane sołectwo	Zwiększenia środków funduszu	Wydatki sołeckie do realizacji według wniosku Sołectwa	Kwota	dział	rozdział	§
1	2	3	4	5				
1	Skrzynka	12 150,00 zł	- zł	1. Remont boiska sportowego we wsi Skrzynka 2. Zakup pompy szlamowej przeznaczonej do odwadniania	6 150,00 zł 6 000,00 zł	926 754	92601 75412	4270 4210
SUMA					12 150,00 zł			
2	Trzebieszowice	21 316,00 zł	- zł	1. Organizacja festynu i imprezy integracyjnej dla mieszkańców wsi 2. Zakup tablic informujących o numeracjach budynków 3. Zakup paliwa do kosiarki 4. Budowa wiaty 5. Ogrodzenie małego boiska	1 500,00 zł 2 103,00 zł 2 500,00 zł 7 000,00 zł 8 000,00 zł	921 900 900 900 926	92105 90095 90004 90095 92601	4210 4210 4210 4300 4210
SUMA					21 103,00 zł			
3	Wojtówka	5 564,00 zł	- zł	1. Zakup wykazarki ręcznej spalinowej 2. Zakup zamkniętej tablicy ogłoszeń 3. Zakup blaszanego magazynu 4. Organizacja festynu i imprez integracyjnych dla mieszkańców wsi 5. Zagospodarowanie placu publicznego	1 300,00 zł 1 800,00 zł 1 400,00 zł 800,00 zł 264,00 zł	900 900 900 921 921	90004 90095 90095 92105 92105	4210 4210 4210 4210 4210
SUMA					5 564,00 zł			
4	Konradów	10 722,00 zł	- zł	1. Organizacja festynu i imprez integracyjnych dla mieszkańców wsi 2. Utrzymanie zieleni i poprawa estetyki wsi 3. Zagospodarowanie terenu zielonego poprzez zakup urządzeń zabawowych	1 000,00 zł 1 722,00 zł 8 000,00 zł	921 900 921	92105 90004 92105	4210 4210 4300
SUMA					10 722,00 zł			
5	Kąty Bystrzyckie	5 436,00 zł	- zł	1. Zagospodarowanie terenu sołeckiego we wsi Kąty Bystrzyckie	5 436,00 zł	921	92105	4300
SUMA					5 436,00 zł			

6	Orłowice	5 777,00 zł	-	zł	1. Przygotowanie terenu dz. Nr. 87/1 do późniejszego zagospodarowania	1 200,00 zł	900	90095	4210
					2. Zagospodarowanie placu publicznego na potrzeby wsi	3 000,00 zł	921	92105	4300
					3. Organizacja festynu i imprez integracyjnych dla mieszkańców wsi	900,00 zł	921	92105	4210
					4. Prace rozbiórkowe na placu soleckim - działka nr 93/22	670,00 zł	900	90095	4300
SUMA					5 770,00 zł				
7	Lutynia	5 478,00 zł	-	zł	1. Zagospodarowanie terenu soleckiego poprzez zakup elementów małej architektury	5 478,00 zł	921	92105	4210
SUMA					5 478,00 zł				
8	Stójków	8 100,00 zł	-	zł	1. Remont i wyposażenie świetlicy wiejskiej "Promyk Dnia"	3 100,00 zł	921	92105	4210
						5 000,00 zł	921	92105	4270
SUMA					8 100,00 zł				
6	Radochów	14 708,00 zł	-	zł	1. Zakup kosiarki spalinowej	2 000,00 zł	900	90004	4210
					2. Remont budynku OSP w Radochowie	10 000,00 zł	754	75412	4270
					3. Organizacja festynu i imprez integracyjnych dla mieszkańców wsi	2 708,00 zł	921	92105	4210
SUMA					14 708,00 zł				
OGÓLEM					89 031,00 zł				

BURMISTRZ
Osoba pełniąca funkcję
Burmistrza Łądek Zdrój
mgr inż. K. Kłomieniec Szkaudlarek

Limity wydatków na wieloletnie programy inwestycyjne (bez wydatków unijnych)

Lp.	dział	rozdział	funkcja	Projekt	Cel	Zadanie	Termin realizacji	Planowana wartość projektu	Struktura finansowania	2010	2011	2012	
1	2	3	4	5			6	7	8	14	14	14	
1	926	126	00100	Odnowa zabytkowych kamienic na Łądeckim Rynku w ramach rewitalizacji - etap III	Renowację budynków o wartości architektonicznej i znaczeniu historycznym, wzrost atrakcyjności rynku, rozwój turystyczny części staromiejskiej	Odnowa zabytkowych kamienic na Łądeckim Rynku w ramach rewitalizacji - etap III	2010-2012	2 200 000,00	Srodki budżetu gminy	200 000,00	1 000 000,00	1 000 000,00	
									Pozostałe środki finansowe	-	-	-	
				SUMA				2 200 000,00			200 000,00	1 000 000,00	1 000 000,00
2	926	10200	00100	Budowa boiska wielofunkcyjnego przy Szkole Podstawowej nr 1 w Łądku Zdroju	rozpowszechnienie kultury fizycznej	Budowa boiska wielofunkcyjnego przy Szkole Podstawowej nr 1 w Łądku Zdroju	2010-2012	1 500 000,00	Srodki budżetu gminy	500 000,00	500 000,00	500 000,00	
									Pozostałe środki finansowe	-	-	-	
				SUMA				1 500 000,00			500 000,00	500 000,00	500 000,00
Środki budżetu gminy										700 000,00	1 500 000,00	1 500 000,00	
Pozostałe środki finansowe										-	-	-	
RAZEM										700 000,00	1 500 000,00	1 500 000,00	

RENKUSZ
Osoba pełniąca funkcję
Dyrektora Łądek Zdrój
mgr inż. Kazimierz Szkułlarek

**Wydatki na programy i projekty realizowane
ze środków funduszy strukturalnych i Funduszu Spójności**

Lp.	Projekt	Kategoria interwencji funduszy strukturalnych	Klasyfikacja (dział, rozdział)	Wydatki w okresie realizacji projektu (całkowita wartość Projektu)	w tym:		Pianowane wydatki 2010 r.									
					środki z budżetu krajowego	środki z budżetu UE	Wydatki Razem	Środki z budżetu krajowego** z tego źródła finansowania				Środki z budżetu UE z tego źródła finansowania				
								Wydatki razem	pożyczki i kredyty	obligacje	pozostałe **	Wydatki razem	dofin. rozwojowe	pożyczki i kredyty	obligacje	pozostałe
					(8+7)	(9+13)	(10+11+12)	10	11	12	(14+15+16+17)	14	15	16	17	
1	2	3	4	5	6	7	8	9	10	11	12	13	14	15	16	17
I	Wydatki majątkowe razem	x		10 093 360	3 153 130	6 940 230	5 729 727	1 844 040	1 844 040	-	-	3 885 687	3 885 687	-	-	-
	Program RPO															
	Priorytet: VI															
	Działanie 6.1															
1.1	nazwa projektu: Wzrost konkurencyjności miejscowości uzdrowskiej Łądek-Zdrój poprzez rewitalizację Zabýtkowego Parku Zoropowego, Józef Pawia II, Zabýtkowego Parku Tysiąclecia oraz przebudowę ul. Cienistej			8 226 310	2 467 893	5 758 417	3 862 677	1 158 803	1 158 803	-	-	2 703 874	2 703 874	-	-	-
	2008			144 510	43 353	101 157										
	2009			622 842	186 793	435 849										
	2010			3 862 677	1 158 803	2 703 874	3 862 677	1 158 803	1 158 803	-	-	2 703 874	2 703 874	-	-	-
	2011			3 596 481	1 078 944	2 517 537										
	630-63095															
	Program RPO															
	Os IV															
1.2	nazwa projektu: Zagospodarowanie terenów publicznych na wsiach			337 250	84 313	252 937	337 250	84 313	84 313	-	-	252 937	252 937	-	-	-
	2010			337 250	84 313	252 937										
	758-75818						337 250	84 313	84 313	-	-	252 937	252 937	-	-	-
	Program RPO															
	Os IV															
1.3	nazwa projektu: Małe projekty			50 000	15 000	35 000	50 000	15 000	15 000	-	-	35 000	35 000	-	-	-
	2010			50 000	15 000	35 000										
	758-75818						50 000	15 000	15 000	-	-	35 000	35 000	-	-	-
	Program RPO															
	Działanie 313.322.323															
1.4	nazwa projektu: Budowa oświetlenia drogowego we wsi Konradów			870 000	370 000	500 000	870 000	370 000	370 000	-	-	500 000	500 000	-	-	-
	2010			870 000	370 000	500 000										
	758-75818						870 000	370 000	370 000	-	-	500 000	500 000	-	-	-
	Program RPOW															

OS IV															
1.5	nazwa projektu:	Budowa oświetlenia drogowego we wsi Radochów	609 800	215 924	393 876	609 800	215 924	215 924	-	-	393 876	393 876	-	-	-
		2010	609 800	215 924	393 876	609 800	215 924	215 924			393 876	393 876			
		900-90015				609 800	215 924	215 924			393 876	393 876			
II Wydatki bieżące razem			x	-	-	-	-	-	-	-	-	-	-	-	-
Program: ZPORR															
Priorytet: 2															
Działanie: 2.1															
2.1.	nazwa projektu:		-	-	-	-	-	-	-	-	-	-	-	-	-
		z tego 2009													
OGÓŁEM (t+M)			x	10 093 360	3 153 130	6 940 230	5 729 727	1 844 040	1 844 040	-	-	3 885 687	3 885 687	-	-

* wydatki obejmują wydatki bieżące i majątkowe (dotyczące inwestycji rzecznych i usług w wieloletnim programie inwestycyjnym)

** środki własne: JST, współfinansowanie z budżetu państwa oraz inne

*** 1 - projekt budżetu, 2 - budżet, 3 - uład wykonawczy

**** tak/nie

BUMIŚTY
Osoba ponosząca odpowiedzialność
Dzielnik Zarządu
mgr inż. Kazimierz Szkuclarek

"Wykaz zadań i zakupów inwestycyjnych Miasta i Gminy Łądek Zdrój" (nie ujęte w WPI i w wydatkach na programy i projekty unijne)

Lp.	dział	rozdział	paragraf	Projekt	Cel	Zadanie	Termin realizacji	Wartość projektu	Struktura finansowania	2010
1	2	3	4	5			6	7	8	14
1	010	01005	6060	Zakup gruntu	popieszenie warunków mieszkaniowych	Zakup gruntu	2010	5 000,00	Środki budżetu gminy	5 000,00
									Pozostałe środki finansowe	-
SUMA								5 000,00		5 000,00
RAZEM DZIAŁ 010								5 000,00		5 000,00
2	600	60078	6050	Odbudowa drogi nr 262 we wsi Skrzyńka - odcinek 0,400	Popieszenie warunków mieszkaniowych	Odbudowa drogi nr 262 we wsi Skrzyńka - odcinek 0,400	2010	184 000,00	Środki budżetu gminy	52 000,00
									Pozostałe środki finansowe	132 000,00
SUMA								184 000,00		184 000,00
3	600	60009	60509	Odbudowa nawierzchni ul. Nadbrzeżnej w Łądku Zdroju	Popieszenie warunków mieszkaniowych	Odbudowa nawierzchni ul. Nadbrzeżnej w Łądku Zdroju	2010	130 000,00	Środki budżetu gminy	34 000,00
									Pozostałe środki finansowe	96 000,00
SUMA								130 000,00		130 000,00
4	600	60009	60509	Odbudowa nawierzchni ulicy Wiejskiej w Łądku Zdroju	Popieszenie warunków mieszkaniowych	Odbudowa nawierzchni ulicy Wiejskiej w Łądku Zdroju	2010	1 037 500,00	Środki budżetu gminy	64 308,00
									Pozostałe środki finansowe	973 192,00
SUMA								1 037 500,00		1 037 500,00

11	600	60078	6050	Odbudowa ciągu pieszo-jezdnego ul. Spacerowej w Łądku Zdroju - etap II	Polepszenie warunków mieszkaniowych	Odbudowa ciągu pieszo-jezdnego ul. Spacerowej w Łądku Zdroju - etap I	2010	335 050,00	Środki budżetu gminy	67 010,00
									Pozostałe środki finansowe	268 040,00
SUMA								335 050,00		335 050,00
RAZEM DZIAŁ 600								1 686 550,00		1 686 550,00
12	630	63003	6620	"Transgraniczny Szlak Królewny Marianny Orańskiej -etap II"	poprawienie warunków turystycznych	"Transgraniczny Szlak Królewny Marianny Orańskiej -etap II"	2009-2010	58 420,00	Środki budżetu gminy	30 000,00
									Pozostałe środki finansowe	-
SUMA								58 420,00		30 000,00
RAZEM DZIAŁ 630								58 420,00		30 000,00
14	700	70005	6210	Dotacja celowa ZBK	Polepszenie warunków mieszkaniowych	Dotacja celowa ZBK	2010	900 000,00	Środki budżetu gminy	900 000,00
									Pozostałe środki finansowe	-
SUMA								900 000,00		900 000,00
RAZEM DZIAŁ 700								900 000,00		900 000,00
31	750	75023	6060	Zakupy inwestycyjne dla UMIG	Poprawa warunków pracy	Zakupy inwestycyjne dla UMIG	2010	20 000,00	Środki budżetu gminy	20 000,00
									Pozostałe środki finansowe	-
SUMA								20 000,00		20 000,00
RAZEM DZIAŁ 750								20 000,00		20 000,00
34	754	75495	6050	"Poprawa standardu infrastruktury bezpieczeństwa, jako element wzmocnienia potencjału turystycznego Dolnego Śląska"	Poprawa bezpieczeństwa	"Poprawa standardu infrastruktury bezpieczeństwa, jako element wzmocnienia potencjału turystycznego Dolnego Śląska"	2009-2010	186 260,00	Środki budżetu gminy	153 660,00
									Pozostałe środki finansowe	-
SUMA								186 260,00		153 660,00
RAZEM DZIAŁ 754								186 260,00		153 660,00

35	801	10108	6050	Termomodernizacja szkoły podstawowej we wsi Trzebieszowice	Modernizacja szkoły	Termomodernizacja szkoły podstawowej we wsi Trzebieszowice	2010	100 000,00	Środki budżetu gminy	100 000,00
				Pozostałe środki finansowe	-					
SUMA								100 000,00		100 000,00
36	80108	101010	6059	Termomodernizacja Szkoły Podstawowej nr 1 przy ulicy Kościelnej w Łądku Zdroju	Termomodernizacja szkół	Termomodernizacja Szkoły Podstawowej nr 1 przy ulicy Kościelnej w Łądku Zdroju	2007-2010	2 282 512,00	Środki budżetu gminy	1 104 000,00
				Pozostałe środki finansowe	-					
SUMA								2 282 512,00		1 104 000,00
36	80108	40104	6066	Zakupy inwestycyjne w GPP	polepszenie warunków pracy	Zakupy inwestycyjne w GPP	2010	5 000,00	Środki budżetu gminy	5 000,00
				Pozostałe środki finansowe	-					
SUMA								5 000,00		5 000,00
37	80108	01108	6050	Termomodernizacja Gimnazjum Publicznego przy ulicy Zamenhoffa w Łądku Zdroju	Termomodernizacja szkół	Termomodernizacja Gimnazjum Publicznego przy ulicy Zamenhoffa w Łądku Zdroju	2007-2010	1 833 794,00	Środki budżetu gminy	237 000,00
				Pozostałe środki finansowe	-					
SUMA								1 833 794,00		237 000,00
38	80108	02108	6050	Zakupy inwestycyjne w LO	Polepszenie warunków pracy	Zakupy inwestycyjne w LO	2010	3 500,00	Środki budżetu gminy	3 500,00
				Pozostałe środki finansowe	-					
SUMA								3 500,00		3 500,00
38	80108	80120	6059	Termomodernizacja Liceum ogólnokształcącego przy ul. Polnej w Łądku Zdroju przy ulicy Zamenhoffa w Łądku Zdroju	Termomodernizacja szkół	Termomodernizacja Liceum ogólnokształcącego przy ul. Polnej w Łądku Zdroju przy ulicy Zamenhoffa w Łądku Zdroju	2010	1 099 109,00	Środki budżetu gminy	536 000,00
				Pozostałe środki finansowe	-					
SUMA								1 099 109,00		536 000,00
RAZEM DZIAŁ 801								5 323 915,00	-	1 985 500,00

43	852	85219	6060	Zakupy inwestycyjne dla OPS	Usprawnienie funkcjonowania jednostki	Zakupy inwestycyjne dla OPS	2010	4 000,00	Środki budżetu gminy	4 000,00
									Pozostałe środki finansowe	-
SUMA								4 000,00		4 000,00
RAZEM DZIAŁ 852								9 549 221,00		4 000,00
43	900	51006	6069	Budowa oświetlenia drogowego na Osiedlu Słonecznym	poprawienie warunków mieszkaniowych	Budowa oświetlenia drogowego na Osiedlu Słonecznym	2010	85 000,00	Środki budżetu gminy	85 000,00
									Pozostałe środki finansowe	-
SUMA								85 000,00		85 000,00
43	900	51006	6069	Budowa oświetlenia drogowego we wsi Skrzyżka	poprawienie warunków mieszkaniowych	Budowa oświetlenia drogowego we wsi Skrzyżka	2010	12 000,00	Środki budżetu gminy	12 000,00
									Pozostałe środki finansowe	-
SUMA								12 000,00		12 000,00
RAZEM DZIAŁ 900								97 000,00		97 000,00
43	926	10926	0909	Budowa boiska sportowego ORLIK ul. Polna w Łądku zdroju	rozwinięcie kultury fizycznej	Budowa boiska sportowego ORLIK ul. Polna w Łądku zdroju	2010	1 500 000,00	Środki budżetu gminy	900 000,00
									Pozostałe środki finansowe	600 000,00
SUMA								1 500 000,00		1 500 000,00
RAZEM DZIAŁ 926								1 500 000,00		1 500 000,00
Środki budżetu gminy										4 312 478,00
Pozostałe środki finansowe										2 069 232,00
RAZEM										6 381 710,00

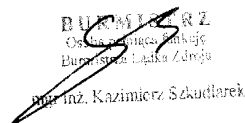
 BUKALCZAK
 Ośrodek Kultury i Turystyki
 Łądek Zdrój
 inż. Kazimierz Szudlarek

Przychody i koszty zakładów budżetowych oraz przychody i wydatki dochodów własnych jednostek budżetowych gminy Łądek Zdrój na 2010 rok

dział	rozdział	wyszczególnienie	stan funduszu obrotowego na początku roku	przychody		koszty			stan funduszu obrotowego na koniec roku
				ogółem	w tym dotacje z budżetu	ogółem	w tym		
							wynagrodzenie osobowe (4010;4040;4110;4120;4170)	wpłaty do budżetu	
700	70001	Zarząd Budynków Komunalnych	31 000,00	6 294 000,00	-	6 325 000,00	2 430 000,00	-	-
razem zakłady budżetowe			31 000,00	6 294 000,00	-	6 325 000,00	2 430 000,00	-	-

dział	rozdział	wyszczególnienie	stan funduszu obrotowego na początku roku	przychody		wydatki			stan funduszu obrotowego na koniec roku
				ogółem	w tym dotacje z budżetu	ogółem	w tym		
							wynagrodzenie osobowe (4010;4040;4110;4120;4170)	wpłaty do budżetu	
801	80101	Dochody własne Sp1	-	10 856,00	-	10 856,00			-
801	80101	Dochody własne Sp T-cc	-	3 396,00	-	3 396,00			-
801	80110	Dochody własne Gimnazjum	-	7 960,00	-	7 960,00			-
801	80120	Dochody własne Liceum ogólnokształcące	-	6 100,00	-	6 100,00			-
854	85404	Dochody własne Przedszkole	-	1 000,00	-	1 000,00			-
852	85219	Dochody własne OPS	-	1 000,00	-	1 000,00			-
razem dochody własne			-	30 312,00	-	30 312,00	-	-	-

BURMISTRZ
 Centrum Pomocy Społecznej
 ul. Wolności 1, Łądek Zdrój
 mgr inż. Kazimierz Szkućlauck

Fundusz Ochrony Środowiska i Gospodarki Wodnej w 2010 roku

Planowane wykonanie w 2009

	<i>Bilans otwarcia</i>	<i>Urząd Wojewódzki, Marszałkowski</i>	<i>wycinka drzew, inne środki</i>	<i>Planowane środki</i>
		O690	O970/O570	
1	140 563,29 zł	22 000,00 zł	12 000,00 zł	174 563,29 zł

Wydatki w 2009 roku

1	Prowizje i opłaty kwartalne	4300	- zł
2	Akcja sprzatania świata w 2009 roku na terenie miasta i gminy	4210	500,00 zł
3	Akcja sprzatania świata w 2009 roku na terenie miasta i gminy	4300	240,96 zł
4	Nagrody w konkursach ekologicznych	4210	2 000,00 zł
5	Nagrody w konkursach ekologicznych	4300	1 300,00 zł
6	Oprogramowanie ewidencji szamb oraz ewidencji substancji zagrażających środowisku	4750	- zł
7	Wywóz padliny	4300	3 900,00 zł
8	Monitoring nieczynnego składowiska odpadów	4300	5 673,00 zł
9	Budowa przydomowych oczyszczalni ścieków, usuwanie azbestu, ogrzewanie energią słoneczną	4300	- zł
10	Melioracje wodne	4300	- zł
11	Zieleń parkowa, leśna	4300	15 462,33 zł
12	Pielęgnacja zieleni	4300	61 878,00 zł
13	Zakup koszy parkowych/pojemników na piasek	4210	- zł
14	Comiesięczny wywóz odpadów opakowaniowych z terenów sołectw	4300	2 000,00 zł
15	Wykonanie mapy do celów projektowych dla zadania Rewitalizacja parków zdrojowych wraz z infrastrukturą	4300	4 880,00 zł
16	Wykonanie dokumentacji projektowej dla zadania Rewitalizacja parków zdrojowych wraz z infrastrukturą	4300	43 920,00 zł
17	Działania w zakresie edukacji ekologicznej	4210	700,00 zł
razem			142 454,29 zł

Planowane wydatki w roku 2010

	<i>Bilans otwarcia</i>	<i>Urząd Wojewódzki, Marszałkowski</i>	<i>wycinka drzew, inne środki</i>	<i>Planowane środki</i>
		O690	O970/O570	
1	32 109,00 zł	45 000,00 zł	1 700,00	78 809,00 zł

Wydatki w 2010 roku

1	Prowizje i opłaty kwartalne	4300	50,00 zł
2	Akcja sprzatania świata w 2010 roku na terenie miasta i gminy	4210	1 200,00 zł
3	Akcja sprzatania świata w 2010 roku na terenie miasta i gminy	4300	1 200,00 zł
4	Nagrody w konkursach ekologicznych	4210	3 200,00 zł
5	Nagrody w konkursach ekologicznych	4300	800,00 zł
6	Wywóz odpadów pochodzenia zwierzęcego	4300	3 852,00 zł
7	Monitoring nieczynnego składowiska odpadów	4300	5 429,00 zł
8	Budowa przydomowych oczyszczalni ścieków, usuwanie azbestu, ogrzewanie energią słoneczną	4300	25 000,00 zł
9	Wykonanie sprawozdań i aktualizacja gminnego Programu Ochrony Środowiska i Gminnego Planu Gospodarki Odpadami	4300	5 000,00 zł
10	Ciecia pielęgnacyjne i wycinka drzew	4300	24 578,00 zł
11	Zakup koszy parkowych	4210	2 500,00 zł
12	Gospodarka odpadami - comiesięczny wywóz odpadów opakowaniowych z terenów sołectw	4300	6 000,00 zł
			78 809,00 zł

BURMISTRZ
Osoba pełniąca funkcję
Burmistrza Łądek Zdrój

mgr inż. Kazimierz Szkuclarek

Rada Miejska w Łądku – Zdroju

Przy szacowaniu przyszłorocznych dochodów budżetowych przyjęto ogólne założenia:

- a. Średnioroczny wzrost cen towarów i usług konsumpcyjnych planowany jest w wysokości 1,0%,
- b. Składka na Fundusz Pracy planowana jest w wysokości 2,45% podstawy wymiaru składki na ubezpieczenie społeczne,
- c. Udział gmin we wpływach z podatku dochodowego od osób fizycznych wynosić będzie 36,94%.
- d. Średnioroczny wskaźnik wzrostu wynagrodzeń w państwowej sferze budżetowej w wysokości nie niższej niż 1,0%

W wyniku przyjętych założeń w zakresie polityki dochodowej, szacunkowe dochody ogółem na 2010 rok wynoszą **27.414.890,00 zł**

Planowane dochody są niższe od planowanych wydatków o kwotę **6.547.798,00 zł** – deficyt budżetowy zostanie pokryty planowanym do zaciągnięcia długoterminowym kredytem bankowym w wysokości **8.478.739,00 zł**. Różnicę między deficytem a planowanym kredytem przeznacza się na spłatę wcześniej zaciągniętych kredytów bankowych w wysokości **1.930.941,00 zł**

Burmistrz
Osoba pełniąca funkcję
Burmistrza Łądek Zdroju

mgr inż. Kazimierz Gzudlarek

Wpływy

Dochody

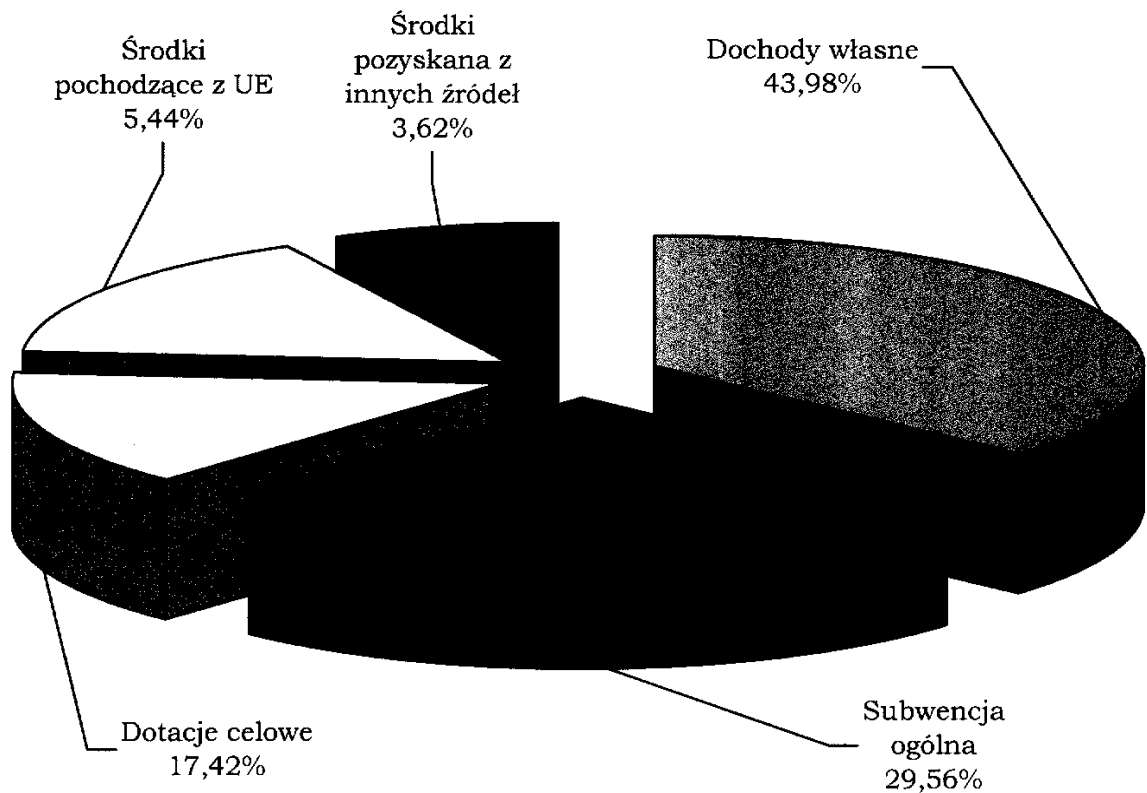

Podział dochodów

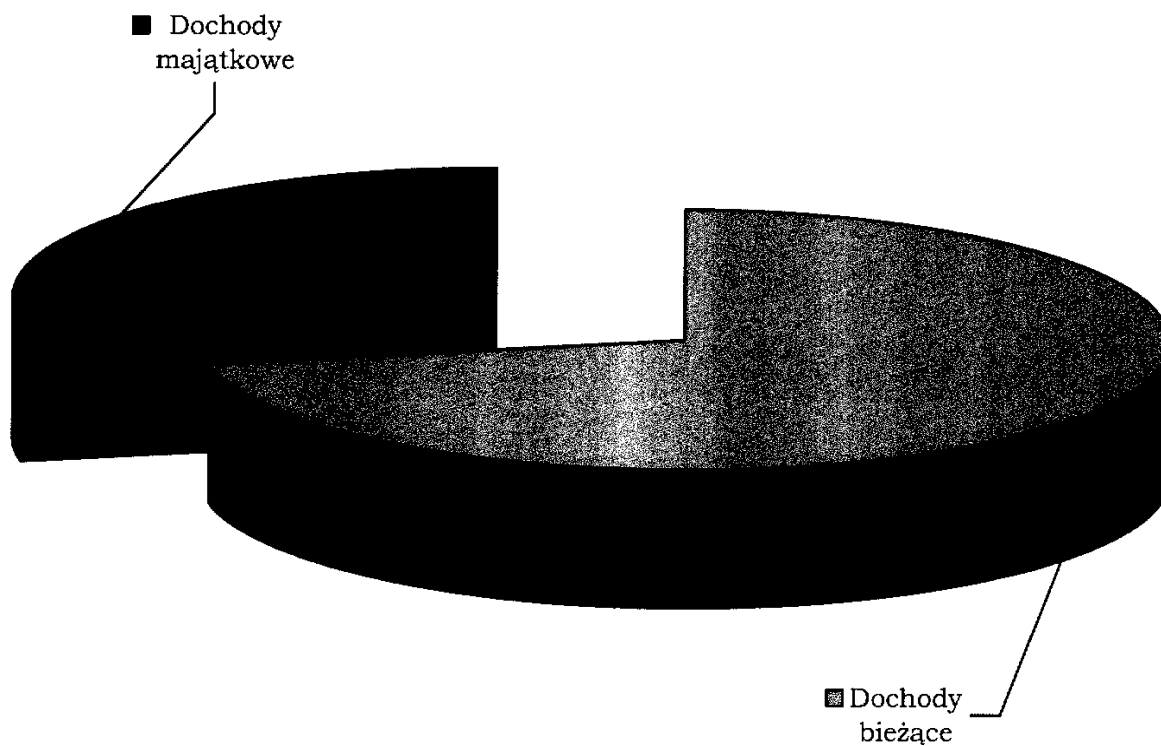

Prognoza kwoty długu

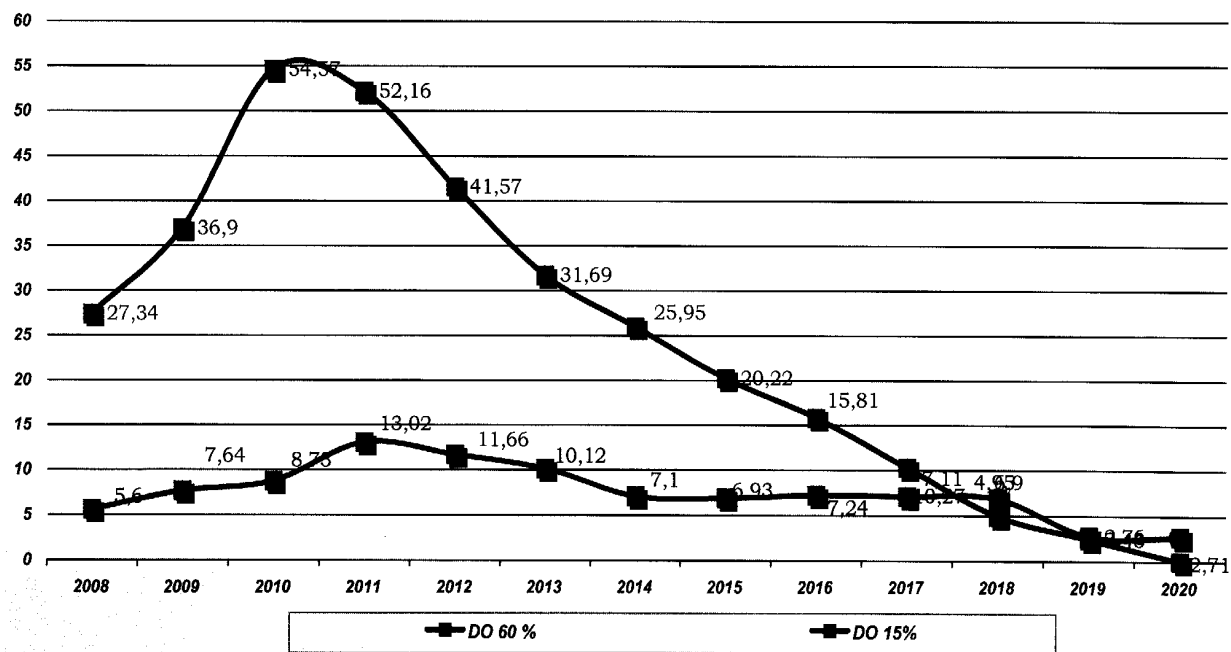

Dochody budżetowe gminy

Przedłożony projekt budżetu miasta i gminy na 2010 rok jest dokumentem opracowanym na podstawie kalkulacji spodziewanych:

- dochodów własnych,
- subwencji ogólnej,
- dotacji celowej z budżetu państwa,
- udziały w podatkach stanowiących dochód własny gmin,
- wysokość środków pochodzących z Unii Europejskiej,
- wysokość pozostałych środków pozyskanych z innych źródeł.

DOCHODY WŁASNE

Najważniejszym źródłem dochodów gminy są wpływy z dochodów własnych – **10.024.362,00 zł** gdzie kwota **1.230.500,00 zł** są to dochody majątkowe w tym m.in. z:

a. Wpływy z podatków

Podatku od nieruchomości – 3.298.902,00zł obliczony na podstawie zatwierdzonych stawek podatkowych na 2010 rok zatwierdzonych na podstawie Uchwały Rady Miejskiej Nr XXXVII/289/09 z dnia 29 października 2009 roku w sprawie określenia wysokości stawek podatku od nieruchomości na terenie Miasta i Gminy Łądek Zdrój.

tym:

- Osoby prawne – 2.230.571,00 zł
- Osoby fizyczne – 1.068.331,00 zł

Podatku rolnego - 202.832,00 zł - szacunek kwoty na podstawie ceny skupu żyta za pierwsze trzy kwartały 2009 roku, które wynosi 34,10 zł (Komunikat Prezesa GUS ogłoszony w Monitorze Polskim nr 68 poz. 886 z dnia 29 października 2009 roku)

- Osoby prawne – 7.058,00 zł
- Osoby fizyczne – 195.774,00 zł

Podatku leśnego - 77.843,00 zł - szacunek na podstawie ceny sprzedaży drewna za pierwsze trzy kwartały 2009 roku, które wynosi 136,54 zł za m³ (Komunikat Prezesa GUS ogłoszony w Monitorze Polskim nr 69 poz. 896 z dnia 30 października 2009 roku)

- Osoby prawne – 72.664,00 zł
- Osoby fizyczne – 5.179,00 zł

Podatku od środków transportowych - 105.784,00 zł został oszacowany na podstawie stawek podatkowych na 2010 zatwierdzonych na podstawie Uchwały Rady Miejskiej nr XXXVII/293/09 z dnia 29 października 2009 roku w sprawie wysokości stawek podatku od środków transportowych obowiązujących na terenie miasta i gminy Łądek Zdrój

- Osoby fizyczne – 76.143,00 zł
- Osoby prawne – 29.641,00 zł

Dochodów z karty podatkowej – wpływy uzależnione są wyrażoną chęcią przez podatników do opodatkowania się w tej formie. Oświadczenia o wyborze tej formy opodatkowania składane są w urzędzie skarbowym do 31 grudnia roku poprzedzającego rok podatkowy. Ponadto na wysokość dochodów z tytułu karty podatkowej ma wpływ wysokość kwoty płaconej przez podatników z tytułu ubezpieczeń społecznych. – **25.000,00 zł**. Wpływy do budżetu z w/w tytułu zaplanowano na poziomie roku poprzedniego.

Podatku od spadków i darowizn - 30.000,00 zł. Wpływy do budżetu z w/w tytułu zaplanowano na poziomie roku poprzedniego.

Podatek od czynności cywilno – prawnych – 202.200,00 zł. Wpływy do budżetu z w/w tytułu zaplanowano na poziomie wykonania w roku 2009.

- Osoby prawne – 2.200,00 zł
- Osoby fizyczne – 200.000,00 zł

Niektóre dochody jednostek samorządu terytorialnego pobierane są przez Urzędy Skarbowe (podatek od spadków i darowizn, karta podatkowa, podatek dochodowy od osób prawnych). Urzędy te gromadzą je na swoich rachunkach bankowych i odprowadzają na rachunki właściwych jednostek samorządu terytorialnego.

Jeśli pobierane przez Urząd Skarbowy podatki i opłaty stanowią w całości dochody jednostek samorządu terytorialnego, urząd może odraczać, umarzać, rozkładać na raty lub zaniechać poboru oraz zwalniać płatnika z obowiązku pobrania i wpłaty podatku lub zaliczek na podatek wyłącznie na wniosek lub za zgodą Burmistrza.

Dochody realizowane z tytułu spadków i darowizn oraz podatku od czynności cywilnoprawnych kształtują się w różnej wysokości, co uzależnione jest wysokością otrzymanego spadku lub darowizny oraz wartością i ilością zawartych transakcji kupna – sprzedaży ruchomości, aktualnie obowiązujących przepisów prawnych oraz rzetelnością składanych zeznań podatkowych i deklaracji.

a. Wpływy z opłat

Opłata targowa – pobierana przez jednostkę samorządu terytorialnego na podstawie ustawy o podatkach i opłatach lokalnych z dnia 12 stycznia 1991 roku tekst jednolity Dz. U. Nr 121 poz. 844 z 2006 roku z póź. zm. Natomiast wysokość pobieranych stawek określa Rada Miejska w formie uchwały. Na rok 2010 przyjęto dochody z ww. tytułu w wysokości – **50.000,00 zł**

Oплата uzdrowiskowa - wpływy z opłaty uzdrowiskowej na rok 2010 oszacowano na podstawie planowanych do wykonania wpływów w roku 2009 oraz na podstawie Uchwały Rady Miejskiej nr XII/80/07 z dnia 25 października 2007 roku w sprawie określenia wysokości stawki opłaty uzdrowiskowej – **700.000,00zł**

Oплата miejscowa - wpływy z opłaty miejscowej na rok 2010 oszacowano na podstawie planowanych do wykonania wpływów w roku 2009 oraz na podstawie Uchwały Rady Miejskiej nr XVI/111/08 z dnia 28 lutego 2008 roku w sprawie opłaty miejscowej – **1.300,00zł**

Oplaty skarbowej – pobierana przez jednostkę samorządu terytorialnego na podstawie ustawy o opłacie skarbowej z dnia 16 listopada 2006 roku Dz. U. Nr 225 poz. 1635 – przyjęto kwotę **32.000,00 zł.**

Wpływów z opłaty eksploatacyjnej – pobierana na podstawie przepisów ustawy z dnia 4 lutego 1994 r. Prawo geologiczne i górnicze. Zgodnie z art. 84 ust. 8 ww. Ustawy przedsiębiorca wydobywający kopalinę ze złoża ustala kwartalnie we własnym zakresie opłatę eksploatacyjną i wnosi ją bez wezwania, na rachunki bankowe: gmin na terenie, których prowadzi działalność wydobywczą oraz Narodowego Funduszu Ochrony Środowiska i Gospodarki Wodnej.

W Gminie Łądek Zdrój opłatę eksploatacyjną uiszcza Przedsiębiorstwo UNI – BAZALT sp. Zoo – Dzierżoniów oraz Uzdrowisko Łądek – Długopole S.A. Na rok 2010 oszacowano wpływy z ww. opłaty w wysokości – **307.020 ,00 zł**

Oplaty lokalne – wpływy z opłat lokalnych zostały przewidziane na poziomie wykonania dochodów w roku 2009 – **4.000,00 zł**

Oплата produktowa – pobierana jest na podstawie Ustawy z dnia 11 maja 2001 roku o obowiązkach –przedsiębiorców w zakresie gospodarowania niektórymi odpadami oraz o opłacie produktowej i opłacie depozytowej (Dz. U z 2007 roku nr 90 poz 607) oraz Rozporządzenia Ministra Środowiska z dnia 28

listopada 2006 roku w sprawie stawek opłat produktowych Dz. U. z 2006 roku Nr 225 poz 1645. Na rok 2010 zaplanowano wpływy z ww. tytułu w wysokości – **3.000,00 zł**

b. Dochody uzyskiwane przez gminne jednostki budżetowe

Wpływy od jednostek budżetowych stanowią kwotę **161.488,00 zł** w tym:

1. Wpływy z czynszu (oświata) – **10.000,00 zł**
2. Wpływy za chesne w GPP – **143.988,00 zł**
3. Wpływy z opłat opiekuńczych (OPS) – **7.500,00**

c. Dochody z majątku gminy

1. **Wpływy ze sprzedaży majątku komunalnego wynoszą ogółem – 1.380.500,00 zł** gdzie kwota **1.230.500,00 zł** to dochody majątkowe w tym:
 - a) Sprzedaż gruntów rolnych – **200.000,00 zł** – dochody majątkowe
 - b) Pozysk drewna z lasów gminnych – **20.500,00 zł**
 - c) Opłaty z tytułu wieczystego użytkowania – **70.000,00 zł**
 - d) Dochody z dzierżawy gruntów i lokali oraz wpływy z czynszów – **80.000,00 zł**
 - e) Opłaty z tytułu przekształcenia wieczystego użytkowania – **10.000,00 zł** – dochody majątkowe
 - f) Dochody ze sprzedaży budynków, lokali i gruntów – **1.000.000,00 zł** – dochody majątkowe

Załącznik Nr 1 do budżetu Gminy Łądek Zdrój na rok 2010 r.

WYKAZ NIERUCHOMOŚCI PRZEZNACZONYCH DO SPRZEDAŻY W 2010 r.

lp	obręb	położenie	nr działki	powierzch.	wartość

działki budowlane nie zabudowane – budownictwo mieszkaniowe mieszkalno-usługowe lub mieszkalno-pensjonatowe.					
1	Łądek Zdrój	ul.Widok 26 (MNU)	82/2,82/4	1411	25 000,00 zł
2	Łądek Zdrój	ul. Kościuszki/Cicha	477,478,25.3,25.6	5612	300 000,00 zł
3	Lutynia		94,95	800	17 000,00 zł
			razem	7823	342 000,00 zł
działki budowlane niezabudowane – budownictwo usługowe					
1	Łądek Zdrój	ul.Przechodnia	350/16	97	8 000,00 zł
2	Łądek Zdrój	ul.Widok 14 (MN)	349/38	231	10 000,00 zł
3	Lutynia		62/6	15500	140 000,00 zł
			razem	15828	158 000,00 zł
działki budowlane niezabudowane – budownictwo rekreacyjne					
1	Wojtówka		35/10,	2180	22 000,00 zł
2	Wojtówka		48/13,	1033	10 500,00 zł
3	Wojtówka		64/3,	7200	72 000,00 zł
			razem	10413	104 500,00 zł
działki budowlane- na poprawę warunków zagospodarowania					
1	Łądek Zdrój	ul.Kościuszki 21a,23a	392/11-392/14	4451	220 000,00
			razem	4451	220 000,00
działki zabudowane – pod pawilonami handlowymi					
1	Łądek Zdrój	ul. Nadbrzeżna	327/3...7	750	37 500,00
			razem	750	37 500,00
działki zabudowane obiektami niemieszkalnymi					
1	Radochów	b.stacja paliw	425/29	2069	5 000,00
2	Łądek Zdrój	ul. Wiejska 45	29.1	2616	230 000,00
3	Łądek Zdrój	ul. Zdrojowa 21 (zbór)	222	1366	120 000,00
			razem	6051	355 000,00
działki zabudowane - budynkami mieszkalnymi					
1	Kąty B . nr 19	udział co do 1/3 cz.	15/3,	900	35 000,00
2	Trzebieszowice	T-ce Nr 2	533/2	1700	40 000,00
3	Konradów	Nr 27 b. plebania	424/1, 424/2	2163	80 000,00
4	Konradów	Nr 64	142	4100	40 000,00
			razem	8863	195 000,00
działki budowlane niezabudowane - pod zabudowę garażową					

1	Łądek Zdrój	ul. Śnieżna	283/23	46	4 000,00
2	Łądek Zdrój	ul. Śnieżna	283/24	46	4 000,00
3	Łądek Zdrój	ul. Śnieżna	283/25	46	4 000,00
4	Łądek Zdrój	ul. Śnieżna	283/26	46	4 000,00
			razem	184	16 000,00
lokale użytkowe					
1	Łądek Zdrój	Kłodzka 6(z-d tapicerski)			
2	Łądek Zdrój	Powstańców Wlkp. 13			
3	Łądek Zdrój	Słodowa 3			
4	Łądek Zdrój	Kościuszki 42			
			razem		250 000,00
lokale mieszkalne					
1	Łądek Zdrój	50 lokali dla najemców	razem		40 000,00
Działki we wsi Wrzosówka					
1	Wrzosówka				600 000,00
działki rolne (ha)					
1	Cała Gmina				200 000,00
			razem		200 000,00

Plan gospodarowania gminnym zasobem nieruchomości opracowano na podstawie art. 25 ust. 1 w związku z art. 23 ust. 1 pkt 3 ustawy 21 sierpnia 1997 roku o gospodarce nieruchomościami

Uwaga : wykaz zawiera nieruchomości, które będą przedmiotem oferty sprzedaży w 2010 roku, jednakże do planu sprzedaży, zgodnie z wieloletnią praktyką należy przyjąć tylko część wartości ponieważ nie ma gwarancji 100% sprzedaży.

d. Dochody z kar pieniężnych

Grzywny mandaty i kary – na 2010 rok zaplanowano **9.000,00 zł** z tytułu mandatów.

e. Dochody uzyskiwane na rzecz budżetu państwa

W skład dochodów uzyskiwanych na rzecz budżetu państwa zalicza się:

- wpłaty z usług opiekuńczych z tego 5% to – **263,00 zł**

- 20% z tytułu zaliczek alimentacyjnych – **474,00 zł** (w przypadku gdy zobowiązany jest dłużnikiem zamieszkałym w Gminie może wynieść 40%)

f. Odsetki od nieterminowo przekazywanych należności stanowiących dochody gminy

Na 2010 rok zaplanowano **51.000,00 zł** z tytułu odsetek za nieterminowe wpłaty. Wysokość planu została oszacowana na podstawie planowanego wykonania w roku 2009.

g. Odsetki od środków finansowych gromadzonych na rachunkach bankowych gminy

Na 2010 rok zaplanowano **15.500,00 zł** z tytułu odsetek zgromadzonych środków finansowych na rachunkach bankowych gminy. Wysokość planu została oszacowana na podstawie planowanego wykonania w roku 2009.

h. Dotacje z budżetów innych jednostek samorządu terytorialnego

Gmina nie planuje w 2009 roku dotacji z innych jednostek samorządu terytorialnego.

i. Inne dochody należne gminie na podstawie odrębnych przepisów

Przy kalkulacji pozostałych dochodów na 2010 rok w kwocie **231.000,00 zł** uwzględniono:

- Odsetki od nieterminowych wpłat ze sprzedaży mienia komunalnego – 6.000,00 zł
- Procent sprzedaży ratalnej – 2.000,00 zł
- Przygotowanie nieruchomości do przekształcenia i sprzedaży – 7.000,00 zł
- Koszty postępowania administracyjnego – 15.000,00 zł
- Różne dochody – 1.000,00 zł
- Opłata za zezwolenie na sprzedaż alkoholu – 200.000,00 zł

UDZIAŁY W PODATKACH, STANOWIĄCE DOCHÓD WŁASNY GMIN

Decyzją Ministra Finansów z dnia 08.10.2009 roku nr ST3-4820/19/2009 zostaliśmy powiadomieni o wysokości udziału we wpływach gminy w podatku dochodowym od osób fizycznych na 2010 rok, który wynosi **3.117.256,00 zł**.

Natomiast pływy do budżetu z podatku dochodowym od osób prawnych zaplanowano na poziomie roku poprzedniego – **18.000,00 zł**

SUBWENCJA OGÓLNA

Zgodnie z informacją Ministra Finansów z dnia 08.10.2009 roku nr ST3-4820/19/2009 gmina otrzyma kwotę **6.930.200,00 zł** na którą składa się:

1. Część wyrównawcza subwencji ogólnej – 2.509.689,00 zł w tym:
 - Kwota podstawowa – 1.799.497,00 zł
 - Kwota uzupełniająca – 710.192,00 zł
2. Część równoważąca subwencji ogólnej – 194.523,00 zł
3. Część oświatowa subwencji ogólnej – 4.225.988,00 zł

DOTACJE CELOWE Z BUDŻETU PAŃSTWA

a. Dotacje celowe na zadania własne

Decyzją Wojewody Dolnośląskiego nr FB.I.KS.3010-20/09 z dnia 22 października 2009 roku przekazano informacje o wysokościach kwot dotacji celowych na realizację zadań własnych – **1.341.200,00 zł** w tym na:

- Dotacja dla gmin uzdrowiskowych – 814.000,00 zł
- Składki na ubezpieczenie zdrowotne – 12.000,00 zł
- Zasiłki i pomoc w naturze – 194.000,00 zł
- Zasiłki stałe – 158.000,00 zł
- Zadania bieżące OPS – 163.200,00 zł

a. Dotacje celowe na zadania zlecone

Decyzją Wojewody Dolnośląskiego nr FB.I.KS.3010-20/09 z dnia 22 października 2009 roku przekazano informacje o wysokościach kwot dotacji celowych na realizację zadań zleconych – **2.625.666,00 zł** w tym na:

- Administracja rządowa – 88.866,00 zł
- Obrona cywilna – 1.000,00 zł
- Ośrodki wsparcia – 168.000,00 zł
- Świadczenia rodzinne – 2.363.000,00 zł
- Składki na ubezpieczenie zdrowotne – 4.800,00 zł

Decyzją nr DWB-3101-20/09 z Krajowego Biura Wyborczego przekazano informacje o wysokości środków finansowych zaplanowanych na aktualizację spisu wyborców – kwota **1.536,00 zł**.

WYSOKOŚĆ ŚRODKÓW POCHODZĄCYCH Z UNII EUROPEJSKIEJ

W 2010 roku planuje się wpływy w wysokości **4.422.694,00 zł**. Dotyczą one dofinansowania Projektów pod nazwą:

- „Wzrost konkurencyjności miejscowości uzdrowskiej Łądek Zdrój poprzez rewitalizację Zabytkowego Parku Zdrojowego Jana Pawła II ...” - **3.240.881,00 zł**
- „Budowa oświetlenia drogowego we wsi Radochów” - **393.876,00 zł**
- „Budowa oświetlenia drogowego we wsi Konradów” - **500.000,00 zł**
- Zagospodarowanie terenów publicznych na wsiach - **252.937,00 zł**
- Rozwój obszarów wiejskich – małe projekty - **35.000,00 zł**

WYSOKOŚĆ POZOSTAŁYCH ŚRODKÓW FINANSOWYCH POCHODZĄCYCH Z INNYCH ŹRÓDEŁ

W 2010 roku planuje się wpływy środków pochodzących z z innych źródeł w wysokości **2.069.232,00 zł**.

Z przeznaczeniem na dofinansowania projektów pod nazwą:

- „Odbudowa drogi nr 262 we wsi Skrzyńka - odcinek 0,400” - Ministerstwo Spraw Wewnętrznych i Administracji – usuwanie skutków klęsk żywiołowych - **132.000,00 zł**.
- „Odbudowa nawierzchni ul. Nadbrzeżnej w Łądku Zdroju Ministerstwo Spraw Wewnętrznych i Administracji **96.000,00 zł**.

- „Odbudowa nawierzchni ulicy Wiejskiej w Łądku Zdroju” – Terenowy Fundusz Ochrony Gruntów rolnych – **159.192,00 zł**, Ministerstwo Spraw Wewnętrznych i Administracji **814.000,00 zł**.
- „Odbudowa ciągu pieszo-jezdnego ul. Spacerowej w Łądku Zdroju - etap II” Ministerstwo Spraw Wewnętrznych i Administracji **268.040,00 zł**.

Planuje się także dochody na zadania zlecone podlegające zwrotowi do budżetu państwa w wysokości **14.000,00 zł** – związane z opłatami za usługi opiekuńcze w ośrodkach wsparcia –**5.000,00 zł** - pomniejszone o 5% dochodów przeznaczonych jako dochody gminy. Oraz z tytułu zaliczek alimentacyjnych – **9.000,00 zł**, pomniejszonych o (20%) 40% przeznaczonych jako dochody gminy jako dłużnika lub wierzyciela.

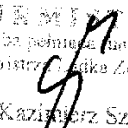
BURMISTRZ
Osoba pełniąca funkcję
Burmistrza Miasta Łądek Zdrój

mgr inż. Kazimierz Szkuclarek

Wydatki

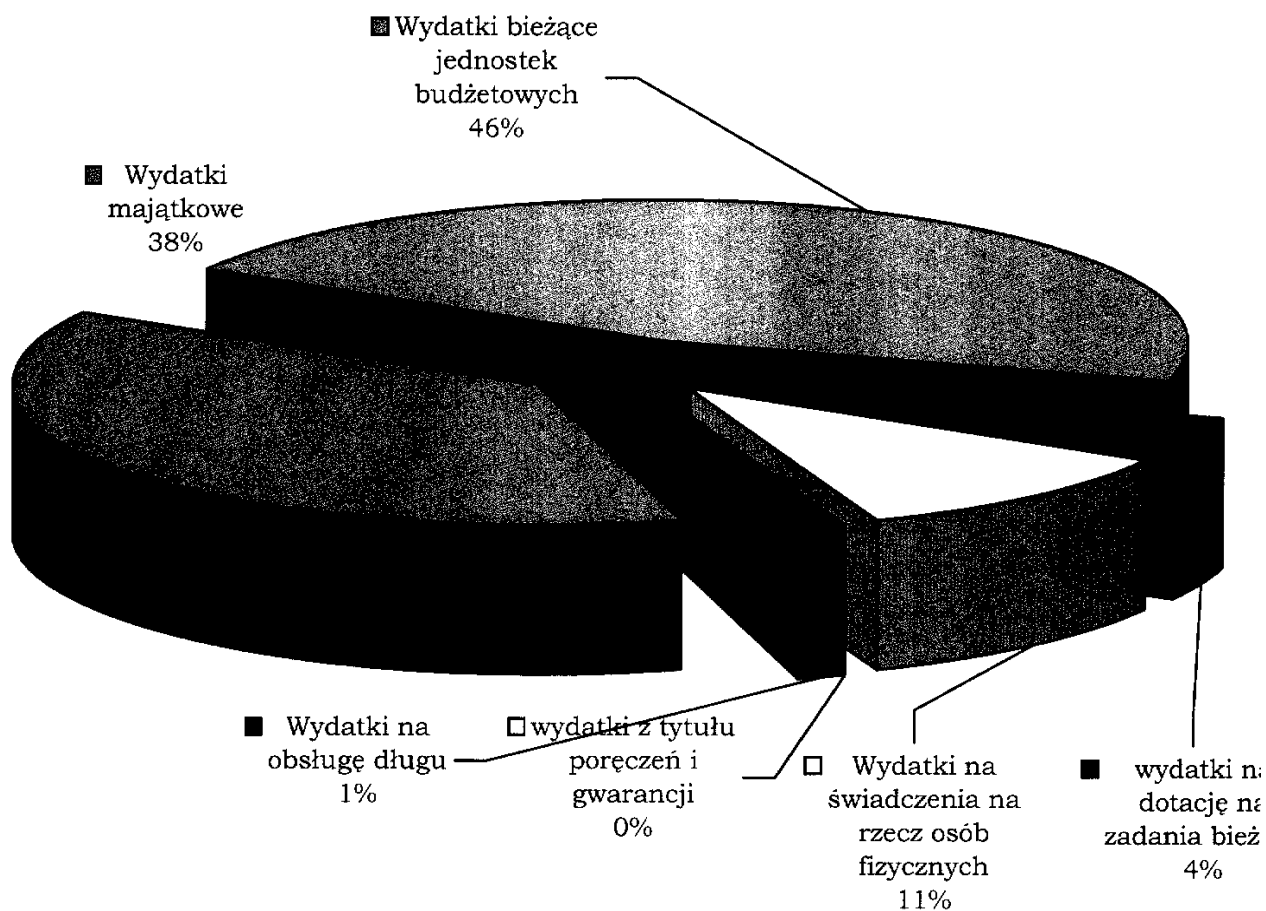
Wydatki



Dział 010 – Rolnictwo i Leśnictwo

W tym dziale zaplanowano kwotę w wysokości – 49.057,00 zł

1. Rozdział 01008 – melioracje wodne – 40.000,00 zł

Wydatki związane z wykonaniem usług dotyczących melioracji wodnych.

2. Rozdział 01030 – izby rolnicze – 4.057,00 zł

Wpłaty należne Izdom Rolniczym stanowiące 2% dochodów od uzyskanych wpływów z tytułu podatku rolnego.

3. Rozdział 01095 – pozostała działalność – 5.000,00 zł

Środki przeznaczone są na zakup gruntów rolnych.

Dział 020 – Leśnictwo

W dziale tym zaplanowano kwotę – 50.000,00 zł

1. Rozdział 02001 – gospodarka leśna – 50.000,00 zł

Środki zostaną przeznaczone na:

- a) zakup materiałów i wyposażenia- środki ochronne -**20.000,00 zł**
- b) zakup usług pozostałych -użytkowanie przedrębne w tym pozysk drewna, czyszczenia, trzebieże, wykaszanie upraw – **30.00,00 zł**

Dział 600 – Transport i łączność

W dziale tym zaplanowano kwotę – 2.026.550,00 zł

Rozdział 60016 – drogi publiczne gminne – 340.000,00 zł

a) Zakup materiałów i wyposażenia – 55.000,00 zł

Zakupy znaków drogowych oraz zakup kamienia na drogi.

b) Zakup usług remontowych – 275.000,00 zł

- remonty cząstkowe dróg – 80.000,00 zł
- remonty bieżące dróg – 80.000,00 zł
- remonty dróg lokalnych – 115.000,00 zł

c) Zakup usług pozostałych – 10.000,00 zł

- konserwacja oznakowania drogowego

d) Kary i odszkodowania wypłacane na rzecz osób fizycznych – 5.000,00 zł

- odszkodowanie za zajęcie nieruchomości stanowiących własność osób fizycznych a zajęte pod drogi publiczne.

2. Rozdział 60078 –usuwanie skutków klęsk żywiołowych–1.686.550,00 zł

a) wydatki inwestycyjne – 1.686.550,00 zł

- Odbudowa ciągu pieszo-jezdnego ul. Spacerowa – II etap – 335.050,00 zł, (budżet gminy 67.010,00 zł MSWiA 268.040,00 zł)
- Odbudowa drogi nr 262 we wsi Skrzyńka – odcinek 0,400 – 184.000,00 zł (budżet gminy 52.000,00 zł, MSWiA 132.000,00 zł)
- „Odbudowa nawierzchni ulicy Wiejskiej w Łądku Zdroju” – 1.037.500,00 zł (budżet gminy 64.308, TFOGR 159.192,00 zł, MSWiA 814.000,00 zł)
- Odbudowa nawierzchni ul. Nadbrzeżnej w Łądku Zdroju (budżet gminy 34.000,00 zł MSWiA 96.000,00 zł)

Dział 630 – Turystyka

W dziale tym zaplanowano kwotę – 38.92.677,00 zł

1. Rozdział 63003 –zadania w zakresie upowszechniania turystyki– 30.000,00 zł

Dotacja celowa dla Powiatu Ząbkowickiego na Transgraniczny szlak Królewny Marianny Orańskiej – etap II

2. Rozdział 63095 – pozostała działalność – 3.862.677 zł

Powyższe środki finansowe zaplanowano na zadanie inwestycyjne pod nazwą „Wzrost konkurencyjności miejscowości uzdrowskiej Łądek Zdrój poprzez rewitalizację zabytkowego Parku Zdrojowego Jana Pawła II, Zabytkowego Parku Tysiąclecia oraz przebudowę ul. Cienistej” – środki z budżetu gminy wynoszą 1.158.803,00 zł, UE 2.703.874,00 zł.

Dział 700 – Gospodarka mieszkaniowa

W dziale tym zaplanowano kwotę – 1.492.000,00 zł

1. Rozdział 70005 – gospodarka gruntami i nieruchomościami – 951.000,00 zł

a) Zakupy materiałów i wyposażenia – 1.000,00 zł

- środki za ochronę i zabezpieczenie obiektów gminnych pozostających w bezpośrednim zarządzie gminy

b) Usługi pozostałe – 40.000,00 zł

- wyceny lokali, działek i budynków wytypowanych przez gminę do sprzedaży

c) Kary i odszkodowania na rzecz osób fizycznych - 10.000,00 zł,

d) Dotacje celowe z budżetu na finansowanie lub dofinansowanie kosztów realizacji inwestycji i zakupów inwestycyjnych zakładów budżetowych – 900.000,00 zł

- Budowa stacji przeladunkowej wraz z modernizacją infrastruktury kompostowani w Łądku Zdroju – 400.000,00 zł
- Przebudowa oczyszczalni ścieków w Łądku Zdroju – 500.000,00 zł,

2. Rozdział 70095 – pozostała działalność – 541.000,00 zł

- a) Zakup energii – 1.000,00 zł
- b) Zakup usług remontowych – 2.000,00 zł
- c) Usługi pozostałe – 533.000,00 zł
 - opracowania projektowe – 513.000,00 zł
 - mapy, wypisy, aktualizacja ewidencji gruntów – 20.000,00zł
- d) koszty postępowania sądowego i prokuratorskiego – 5.000,00 zł

Dział 710 – działalność usługowa

W dziale tym zaplanowano kwotę – 235.000,00 zł

1. Rozdział 71004 – plany zagospodarowania przestrzennego – 200.000,00 zł

Wydatki związane z aktualizacją studium uwarunkowań i kierunków zagospodarowania przestrzennego gminy, aktualizacją miejscowych planów zagospodarowania przestrzennego.

2. Rozdział 71014 – opracowania geodezyjne i kartograficzne – 35.000,00 zł

Koszty związane z wykonaniem opracowań geodezyjnych: podział działek, okazanie i wznowienie granic działek, wykonanie opisów i map.

Dział 750 – Administracja publiczna

W tym dziale zaplanowano kwotę 3.536.057,00 zł

1. Rozdział 75011- urzędy wojewódzkie – 162.013,00 zł

Wydatki obejmują wynagrodzenie osobowe wraz z pochodnymi (161.013,00 zł) oraz składki na PFRON (1.00,00 zł).

Zadania zlecone z zakresu administracji rządowej obejmują:

- prowadzenie ewidencji ludności

- prowadzenie Urzędu Stanu Cywilnego
- prowadzenie działalności handlowej
- prowadzenie świadczeń obronnych

2. Rozdział 75022 – rady gmin – 181.500,00 zł

a) Różne wydatki na rzecz osób fizycznych– 170.000,00 zł

- diety radnych

b) Pozostałe wydatki – 11.500,00 zł

- zakup materiałów i wyposażenia – 3.000,00 zł
- usługi pozostałe – 3.000,00 zł
- podróże służbowe krajowe – 1.500,00 zł
- szkolenia radnych – 3.000,00 zł
- akcesoria komputerowe – 1.000,00 zł

3. Rozdział 75023 – urzędy gmin – 3.012.544,00 zł

a) Wynagrodzenia, różne wydatki na rzecz osób fizycznych (umowy-zlecenia, świadczenia rzeczowe BHP), pochodne oraz składki na PFRON – 2.300.292,00 zł

- wynagrodzenia osobowe – 1.800.000,00 zł
- umowy zlecenia – 1.440,00 zł
- dodatkowe wynagrodzenie roczne – 112.642,00 zł
- pochodne od wynagrodzeń – 362.500,00 zł
- składki na PFRON – 10.000,00 zł
- świadczenia BHP – 13.710,00 zł

b) Pozostałe wydatki bieżące – 692.252,00 zł

c) Wydatki majątkowe – 20.000,00 zł

4. Rozdział 75075 – promocja jst – 180.000,00 zł

- a) Dotacja celowa dla jst Jelenia Góra na zadanie pod nazwą "Uzdrowiskowy Dolny Śląsk" – 100.000,00 zł,
- b) Zakup materiałów promocyjnych 40.000,00 zł,
- c) Zakup usług pozostałych – 5.000,00 zł,
- d) Środki na różne opłaty i składki z tytułu przynależności Gminy do stowarzyszeń 35.000,00 zł.

Dział 751 – urzędy naczelnych organów władzy państwowej, kontroli i ochrony praw oraz sądownictwa

W dziale tym zaplanowano kwotę 1.536,00 zł

Środki z Krajowego Biura Wyborczego na prowadzenie i aktualizację rejestrów wyborców w gminach.

Dział 754 – bezpieczeństwo publiczne i ochrona przeciwpożarowa

W dziale tym zaplanowano kwotę 571.513,00 zł

1. Rozdział 75412 – Ochotnicze Straże Pożarne – 238.500,00 zł

- a) Ekwiwalenty za udział w akcjach i szkoleniach – 68.000,00 zł**
- b) Pozostałe wydatki – 170.500,00 zł**
 - zakup materiałów i wyposażenia – 46.000,00 zł
 - wynagrodzenia i pochodne – 36.000,00 zł
 - zakup energii, gazu, wody – 22.000,00 zł
 - zakup usług remontowych – 30.000,00 zł

- usługi pozostałe – 15.000,00 zł
- podróże służbowe krajowe – 500,00 zł
- różne opłaty i składki – 21.000,00 zł

2. Rozdział 75414 – obrona cywilna – 1.000,00 zł

Środki z Urzędu Wojewódzkiego na opracowanie dokumentacji, konserwację sprzętu, zakup materiałów w zakresie obrony cywilnej.

Rozdział 75416 – straż miejska – 177.108,00 zł

- wynagrodzenia i pochodne - 155.868,00 zł
- pozostałe wydatki bieżące – 21.240,00 zł

Rozdział 75495 – pozostała działalność – 153.660,00 zł

W rozdziale tym zaplanowano środki finansowe na zadanie inwestycyjne pod nazwą "Poprawa standardu infrastruktury bezpieczeństwa, jako element wzmocnienia potencjału turystycznego Dolnego Śląska".

Dział 756 – Dochody od osób prawnych, od osób fizycznych i od innych jednostek nieposiadających osobowości prawnej oraz wydatki związane z ich poborem

W dziale tym zaplanowano kwotę **98.444,00 zł** na pokrycie kosztów związanych z wymiarem i poborem podatków i opłat lokalnych w tym wypłata wynagrodzeń prowizyjnych sołtysów i inkasentów pobierających podatki i opłaty lokalne.

Dział 757 – obsługa długu publicznego

W dziale tym zaplanowano kwotę 505.457,00 zł

Środki związane z rozliczeniami z bankami z tytułu odsetek od kredytów długoterminowych zaciągniętych przez Gminę – 476.357,00 zł
Wyплаты z tytułu gwarancji i poręczeń – 29.100,00 zł

Dział 758 – różne rozliczenia

W dziale tym zaplanowano kwotę 1.817.250,00 zł

Rozdział 75818 rezerwy ogólne i celowe 1.817.250,00 zł

- Rezerwa celowa – 1.317.250,00 zł
- Rezerwa ogólna – 500.000,00 zł

Zaplanowano rezerwę celową na:

1. wydatki związane z realizacją programów finansowanych ze środków UE – 1.257.250,00 zł
 - Program Rozwoju Obszarów Wiejskich „Małe projekty” – 50.000,00 zł
 - Program Rozwoju Obszarów Wiejskich „odnowa wsi” – 337.250,00 zł
 - Budowa oświetlenia drogowego we wsi Konradów – 870.000,00 zł
2. zarządzanie kryzysowe – 60.000,00 zł

Rezerwę ogólną oraz celową zaplanowano – zgodnie z art. 222 ustawy o finansach publicznych.

Dział 801 - oświata i wychowanie

W dziale tym zaplanowano kwotę 9.049.716,00 zł

1. Rozdział 80101 – szkoły podstawowe – 4.124.810,00 zł

a) Wynagrodzenia, dodatkowe wynagrodzenie roczne, pochodne, nagrody i wydatki osobowe niezaliczone do wynagrodzeń, różne wydatki na rzecz osób fizycznych – 2.520.302,00 zł

- wydatki osobowe niezaliczone do wynagrodzeń – 57.005,00 zł
- różne wydatki na rzecz osób fizycznych – 2.000,00 zł
- wynagrodzenia osobowe – 1.900.743,00 zł
- wynagrodzenia bezosobowe – 6.000,00
- dodatkowe wynagrodzenie roczne – 164.140,00 zł
- pochodne od wynagrodzeń – 378.414,00 zł
- PFRON – 12.000,00 zł

b) pozostałe wydatki bieżące – 400.508,00 zł

c) wydatki majątkowe – 1.204.000,00 zł

- termomodernizacja SP nr 1 w Łądku-Zdroju - 1.104.000,00 zł
- termomodernizacja SP w Trzebieszowicach – 100.000,00 zł

2. Rozdział 80103 – oddziały przedszkolne przy szkołach podstawowych – 62.208,00 zł

a) Wynagrodzenia, dodatkowe wynagrodzenie roczne, pochodne, nagrody, wynagrodzenia bezosobowe i wydatki osobowe niezaliczone do wynagrodzeń – 44.334,00 zł

- wydatki osobowe niezaliczone do wynagrodzeń – 3.050,00 zł
- wynagrodzenia osobowe – 31.692,00 zł
- dodatkowe wynagrodzenie roczne – 2.694,00 zł
- pochodne od wynagrodzeń – 6.398,00 zł
- wynagrodzenia bezosobowe – 500,00 zł

b) pozostałe wydatki bieżące – 17.874,00 zł

3. Rozdział 80104 – przedszkola – 993.559,00 zł

a) Wynagrodzenia, dodatkowe wynagrodzenie roczne, pochodne, nagrody i wydatki osobowe niezaliczone do wynagrodzeń – 796.789,00 zł

- wydatki osobowe niezaliczone do wynagrodzeń – 3.500,00 zł
 - wynagrodzenia osobowe – 630.350,00 zł
 - dodatkowe wynagrodzenie roczne – 48.330,00 zł
 - pochodne od wynagrodzeń – 114.609,00 zł
- c) pozostałe wydatki bieżące -191.770,00 zł**
- d) wydatki majątkowe- 5.000,00 zł**
- zakupy inwestycyjne

4. Rozdział 80110 – gimnazja –1.986.816,00 zł

a) Wynagrodzenia, dodatkowe wynagrodzenie roczne, pochodne, nagrody i wydatki niezaliczone do wynagrodzeń, różne wydatki na rzecz osób fizycznych – 1.532.207,00 zł

- wynagrodzenia osobowe – 1.195.623,00 zł
- wynagrodzenia bezosobowe – 6.000,00 zł
- dodatkowe wynagrodzenie roczne – 95.088,00 zł
- pochodne od wynagrodzeń – 234.396,00 zł
- wydatki osobowe niezaliczone do wynagrodzeń – 1.100,00 zł

b) pozostałe wydatki bieżące – 217.609,00 zł

c) wydatki majątkowe – 237.000,00 zł

- termomodernizacja gimnazjum

5. Rozdział 80113 – dowożenie uczniów do szkół – 275.215,00 zł

a) zakup materiałów i wyposażenia – 34.259,00 zł

b) zakup usług pozostałych – 237.456,00 zł

- dowóz dzieci autobusem i BUS – 200.456,00 zł
- refundacja za bilety miesięczne – 37.000,00 zł

d) różne opłaty i składki – 4.000,00 zł

6. Rozdział 80120 – licea ogólnokształcące – 1.493.813,00 zł

a) Wynagrodzenia, dodatkowe wynagrodzenie roczne, pochodne, nagrody i wydatki niezaliczone do wynagrodzeń, różne wydatki na rzecz osób fizycznych – 830.024,00 zł

- wynagrodzenia osobowe – 644.001,00 zł
- dodatkowe wynagrodzenie roczne – 54.416,00 zł
- pochodne od wynagrodzeń – 130.557,00 zł
- wydatki osobowe niezaliczone do wynagrodzeń – 1.050,00 zł

c) pozostałe wydatki bieżące 124.289,00 zł

d) wydatki majątkowe – 539.500,00 zł

- zakupy inwestycyjne – 3.500,00 zł
- termomodernizacja LO – 536.000,00 zł

7. Rozdział 80146 - doksztalcanie i doskonalenie nauczycieli –35.227,00 zł

Środki przeznaczone na dofinansowanie doskonalenia zawodowego nauczycieli

8. Rozdział 80195 – pozostała działalność – 77.568,00 zł

Środki przeznaczone są na:

- fundusz zdrowotny dla nauczycieli zatrudnionych w Szkołach Podstawowych, Przedszkolu oraz w Liceum – 6.900,00 zł
- nagrody dla Dyrektorów szkół – 7.045,00 zł
- odpis na FŚS emerytów i rencistów – 62.623,00 zł
- komisje egzaminacyjne – 1.000,00 zł

W gminie utworzono dochody własne w następujących jednostkach budżetowych:

- SP Nr 1 – przychody 10.856,00 zł, rozchody 10.856,00 zł
- SP Trzebieszowice – przychody 3.396,00 zł, rozchody 3.396,00 zł
- Gimnazjum – przychody 7.960,00 zł, rozchody 7.960,00 zł
- LO – przychody 6.100,00 zł, rozchody 6.100,00 zł
- GPP – przychody 1.000,00 zł, rozchody 1.000,00 zł

- OPS- przychody 1.000,00 zł, rozchody 1.000,00 zł

Dział 851 – Ochrona zdrowia

W dziale tym zaplanowano kwotę 250.000,00 zł

1. Rozdział 85149 – program profilaktyki zdrowotnej – 50.000,00 zł

Środki przeznaczone są na prowadzenie działalności związanej z realizacją programu profilaktyki zdrowotnej.

2. Rozdział 85153 – zwalczanie narkomanii – 13.800,00 zł

Środki przeznaczone są na prowadzenie działalności związanej z zwalczaniem narkomanii.

3. Rozdział 85154 – przeciwdziałanie alkoholizmowi – 186.200 zł

Środki przeznaczone są na prowadzenie działalności związanej z rozwiązywaniem problemów alkoholowych.

Dział 852 – opieka społeczna

W dziale tym zaplanowano kwotę 3.994.400,00 zł

1. Rozdział 85202 Domy pomocy społecznej – 36.000 zł

Kwota przeznaczona na dofinansowania pobytu podopiecznych w Domach Pomocy Społecznej.

2. Rozdział 85203 Ośrodki wsparcia – 168.000 zł

Kwota przeznaczona na dofinansowywania Ośrodka Wsparcia w Wojtówce.

3. Rozdział 85212 świadczenia rodzinne, zaliczka alimentacyjna oraz składki na ubezpieczenia emerytalne i rentowe z ubezpieczenia społecznego – 2.363.000,00 zł

a) wynagrodzenia, dodatkowe wynagrodzenie roczne, nagrody, pochodne, różne wydatki niezaliczone do wynagrodzeń – 64.700,00 zł

- wynagrodzenia osobowe – 49.000,00 zł
- wynagrodzenia bezosobowe – 2.500,00 zł
- dodatkowe wynagrodzenie roczne – 3.500,00 zł
- pochodne od wynagrodzeń – 9.700,00 zł

b) pozostałe wydatki bieżące – 6.200,00 zł

c) świadczenia społeczne – 2.292.100,00 zł

4. Rozdział 85213 - składki na ubezpieczenia zdrowotne opłacane za osoby pobierające niektóre świadczenia z pomocy społecznej oraz niektóre świadczenia rodzinne – 16.800 zł

Środki z Urzędu Wojewódzkiego na pokrycia składek zdrowotnych od świadczeń z OPS.

5. Rozdział 85214 – zasiłki i pomoc w naturze oraz składki na ubezpieczenie społeczne – 384.000,00 zł

- środki UMiG – 190.000,00 zł
- środki DUW – 194.000,00 zł

Zasiłki obejmują zasiłki stałe, dodatki do zasiłku socjalnego, zasiłki gwarancyjne, składki ZUS, zasiłki dla kobiet w ciąży, zasiłki okresowe specjalne, zasiłki na leki, bilety kredytowe, usługi opiekuńcze.

6. Rozdział 85215 – dodatki mieszkaniowe – 280.000,00 zł

Środki własne na wypłatę dodatków mieszkaniowych.

7. Rozdział 85216 – zasiłki stałe – 158.000,00 zł

Środki własne na wypłatę zasiłków stałych.

8. Rozdział 85219 – ośrodki pomocy społecznej – 440.100,00 zł

a) wynagrodzenia, dodatkowe wynagrodzenie roczne, nagrody, pochodne, różne wydatki niezaliczone do wynagrodzeń – 357.100,00 zł

- wynagrodzenia osobowe – **261.000,00 zł**
 - UM – 149.000,00 zł, DUW – 112.000,00 zł
- dodatkowe wynagrodzenie roczne – **19.500,00 zł**
 - UM – 14.000,00 zł, DUW – 5.500,00 zł
- pochodne od wynagrodzeń – **52.100,00 zł**
 - UM – 32.600,00 zł, DUW – 15.900,00 zł
- wynagrodzenia bezosobowe – **22.000,00 zł**
 - UM – 16.000,00 zł, DUW – 6.000,00 zł
- wydatki osobowe niezaliczone do wynagrodzeń – **2.500,00 zł**
 - UM – 2.500,00 zł, DUW – 0,00 zł

b) pozostałe wydatki bieżące – 79.000,00 zł

- UM – 55.200,00 zł, DUW – 23.800,00 zł

c) wydatki majątkowe – 4.000,00 zł

- Zakupy inwestycyjne – UM – 4.000,00 zł

9. Rozdział 85228 – Usługi opiekuńcze i specjalistyczne usługi opiekuńcze – 48.500,00 zł

10. Rozdział 85295 – Pozostała działalność – 100.000,00 zł

Świadczenia społeczne – UM 100.000,00 zł, DUW – 0,00 zł

Dział 854 – edukacyjna opieka wychowawcza

W dziale tym zaplanowano kwotę 5.000,00 zł

1. Rozdział 85415 pomoc materialna dla uczniów – 5.000,00 zł

Środki zostaną przeznaczone na stypendia dla uczniów.

Dział 900 – gospodarka komunalna i ochrona środowiska

W dziale tym zaplanowano kwotę 2.631.695,00 zł

1. Rozdział 90001 – gospodarka ściekowa i ochrona wód – 60.700,00 zł

- a) środki na wniesienie marszałkowi województwa opłaty za korzystanie ze środowiska (odprowadzenie ścieków) wynikające z ustawy Prawo Ochrony Środowiska – **20.700,00 zł**
- b) zadania remontowe- **40.000,00 zł**
 - roboty na sieci kanalizacji sanitarnej i ogólnospławnej na terenie miasta

2. Rozdział 90002 – gospodarka odpadami – 5.000,00 zł

Środki na zakup i transport pojemników na odpady.

3. Rozdział 90003 – oczyszczanie miast i wsi – 677.100,00 zł

Środki zostaną przeznaczone na

a) usługi pozostałe – 677.100,00 zł

- oczyszczanie miasta – 500.000,00 zł
- czyszczenie wpustów –30.000,00 zł
- akcja zimowa - wieś – 60.000,00 zł
- oczyszczanie obiektów użyteczności publicznej – 57.100,00 zł
- oczyszczanie alejek parkowych – 30.000,00 zł

4. Rozdział 90004 – utrzymanie zieleni w miastach i gminach – 581.322,00zł

Środki zostaną przeznaczone na

a) usługi pozostałe – 570.000,00 zł

- utrzymanie terenów zielonych ZBK – 260.000,00 zł
- roboty ogrodnicze – 90.000,00 zł
- place zabaw – 30.000,00 zł
- usługi pielęgnacyjne zieleni parkowej, drzewach pomnikowych – 145.000,00 zł
- zagospodarowanie terenu zielonego ul. Kościuszki oraz rewitalizacja skweru ul. Bema – 45.000,00 zł

b) zakup materiałów – 11.322,00 zł

- zakup kwiatów, środków ochrony roślin – **3.800,00 zł**
- zakup materiałów przez sołectwa w celu utrzymania zieleni i poprawy estetyki wsi -**7.522,00 zł**

5. Rozdział 90015 – oświetlenie ulic, placów i dróg – 1.276.400,00 zł

Środki zostaną przeznaczone na

a) zakup materiałów – 50.000,00 zł

b) zakup energii –300.000,00 zł

c) usługi pozostałe – 219.600,00 zł

d) wydatki inwestycyjne – 706.800,00 zł

- oświetlenie drogowe na osiedlu Słonecznym – 85.000,00 zł
- oświetlenie drogowe we wsi Skrzyńka – 12.000,00 zł
- oświetlenie drogowe we wsi Sadochów – 609.800,00 zł w tym UE - 393.876,00 zł UM- 215.924,00 zł

6. Rozdział 90095 – pozostała działalność – 31.173,00 zł

W ramach rozdziału środki zostaną przeznaczone na:

- **nagrody w konkursach ogłaszanych przez gminę – 10.000,00 zł**
- **zakup materiałów – 8.503,00 zł** w tym zakup materiałów przez sołectwa 6.503,00 zł, zakup materiałów i oprzyrządowania do odławiania, usypiania i transportu zwierząt -2.000,00 zł

- **usługi pozostałe - 12.670,00 zł** w tym usługi realizowane przez sołectwa - 7.670,00 zł i opieka nad bezdomnymi psami -5.000,00 zł

Dział 921 - kultura i ochrona dziedzictwa narodowego

W dziale tym zaplanowano kwotę 1.652.186,00 zł

1. Rozdział 92105 - pozostałe zadania w zakresie kultury- 340.186,00 zł

Środki zostaną przeznaczone na:

- **dotacja dla samorządowej instytucji kultury na realizację imprez kulturalnych- 260.000,00 zł**
- **zakup materiałów- 30.750,00 zł** w tym dożynki powiatowe - 15.000,00 zł, zakupy materiałów przez sołectwa - 15.750,00 zł
- **usługi remontowe - 5.000,00 zł-** realizowane przez sołectwa
- **usługi pozostałe- 44.436,00 zł** w tym usługi realizowane przez sołectwa-16.436,00 zł, najlepsze inicjatywy wiejskie -6.000,00 zł, spotkanie tradycji wielkanocnych- 2.000,00 zł, dożynki powiatowe- 20.000,00 zł

2. Rozdział 92109 - domy i ośrodki kultury, świetlice i kluby - 650.000,00 zł

Dotacja dla samorządowej instytucji kultury na działalność bieżącą.

3. Rozdział 92116 - biblioteki - 145.000 zł

Dotacja dla samorządowej instytucji kultury z przeznaczeniem na biblioteki.

4. Rozdział 92118 - muzea - 87.000,00 zł

Dotacja dla samorządowej instytucji kultury z przeznaczeniem na muzeum.

5. Rozdział 92120 – Ochrona i konserwacja zabytków – 430.000,00 zł

Środki zostaną przeznaczone na:

a) Usługi remontowe – 230.000,00 zł

- Remont zabytkowego budynku kościoła we wsi Skrzyńka – 30.000,00 zł
- Remont wraz z termomodernizacją zabytkowego Ratusza – 200.000,00 zł

b) wydatki majątkowe- 200.000,00 zł

- Odnowa zabytkowych kamienic na łądeckim rynku w ramach rewitalizacji- etap III

Dział 926 – kultura fizyczna i sport

W dziale tym zaplanowano kwotę 2.104.150,00 zł

1. Rozdział 92601 – obiekty sportowe – 2.014.150,00 zł

Środki przeznaczone zostaną na;

a) **zakup materiałów- 8.000,00 zł**, zakupy materiałów przez sołectwa

b) **usługi remontowe- 6.150,00 zł**, usługi realizowane przez sołectwa

c) **wydatki majątkowe- 2.000.000,00 zł**

- budowa boiska wielofunkcyjnego przy SP nr 1 w Łądku-Zdroju - 500.000,00 zł
- budowa boiska sportowego ORLIK przy ul. Polnej w Łądku-Zdroju- 1.500.000,00 zł w tym MSiR-300.000,00 zł, UMWD- 300.000,00 zł, UM- 900.000,00 zł

2. Rozdział 92605 – zadania w zakresie kultury fizycznej i sportu – 90.000,00zł

Dotacja dla podmiotów niezaliczanych do sektora finansów publicznych na upowszechniania kultury fizycznej i sportu.

ŁĄDEK ZDRÓJ
Urząd Miejski
ul. Piłsudskiego 10
14-100 Łądek Zdrój
mgr inż. Kazimierz Szkuclarek

*Informacja
o stanie
mienia*

Informacja o stanie mienia Gminy Łądek Zdrój

Na podstawie art. 120 i art. 180 ustawy z dnia 30 czerwca 2005 roku o finansach publicznych (Dz. U. nr 249, poz. 2104 ze zm.)

Burmistrz Łącka Zdroju

niniejszym przedkłada do projektu uchwały budżetowej na rok 2010 informację o stanie mienia komunalnego Gminy Łądek Zdrój, zawierającą:

- 1) dane dotyczące przysługujących Gminie praw własności,
- 2) dane dotyczące innych niż własność praw majątkowych, w tym w szczególności o ograniczonych prawach rzeczowych, użytkowaniu wieczystym, wierzytelnościach, udziałach w spółkach, akcjach oraz o posiadaniu,
- 3) dane o zmianach w stanie mienia komunalnego, w zakresie określonym w pkt 1 i 2, od dnia złożenia poprzedniej informacji,
- 4) dane o dochodach uzyskanych z tytułu wykonywania prawa własności i innych praw majątkowych oraz z wykonywania posiadania,
- 5) inne dane i informacje o zdarzeniach mających wpływ na stan mienia komunalnego.

Zagadnienie sposobów nabycia mienia oraz wykonywaniu względem niego uprawnień przez jednostki samorządu terytorialnego uregulowane jest w samorządowych ustawach ustrojowych, między innymi w art. 43-50 ustawy z dnia 8 marca 1990 r. o samorządzie gminnym - Dz. U. z 2001 r. Nr 142, poz. 1591 ze zm.

Mieniem komunalnym jest własność i inne prawa majątkowe należące do poszczególnych gmin i ich związków oraz mienie innych gminnych osób prawnych, w tym przedsiębiorstw (art. 43 ustawy o samorządzie gminnym).

Całe mienie komunalne ujmowane jest jako jednorodne w tym znaczeniu, że jest to mienie w rozumieniu prawa cywilnego, a w szczególności w rozumieniu art. 44 k.c.

Zgodnie z art. 165 ust. 1 Konstytucji RP jednostkom samorządu terytorialnego przysługuje własność i inne prawa rzeczowe. Z konstrukcji prawnej jednostki samorządu terytorialnego, jako

podmiotu wyposażonego w osobowość prawną, wykonującego zadania publiczne w imieniu własnym i na własną odpowiedzialność, wynika, że pod względem prawnym przysługuje jej prawo własności (art. 232-243 k.c.), ograniczone prawa rzeczowe, w szczególności użytkowanie, zastaw, służebności i hipoteka, a także prawo posiadania (art. 336-352 k.c.). Samorządowe jednostki organizacyjne mogą ponadto wykonywać wobec wydzielonego im mienia funkcje trwałego zarządu, zgodnie z przepisami ustawy z dnia 21 sierpnia 1997 r. o gospodarce nieruchomościami (Dz. U. z 2004 r. Nr 261, poz. 2603 ze zm.). Dysponowanie mieniem reguluje również ustawa z dnia 20 grudnia 1996 r. o gospodarce komunalnej (Dz. U. z 1997 r. Nr 9, poz. 43 ze zm.).

MAJĄTKIEM GMINY są aktywa trwałe i aktywa obrotowe, czyli kontrolowane przez jednostkę zasoby majątkowe o wiarygodnie określonej wartości, powstałe w wyniku przeszłych zdarzeń.

AKTYWA są to kontrolowane przez jednostkę zasoby majątkowe o wiarygodnie określonej wartości, powstałe w wyniku przeszłych zdarzeń, które spowodują w przyszłości wpływ do jednostki korzyści ekonomicznych (art.3 ust.1 pkt 12). Z definicji wynika, że aby uznać dany składnik majątkowy za aktywa i ująć go w bilansie, musi on spełniać następujące warunki:

- a) jednostka sprawuje kontrolę nad składnikiem (kryterium nadrzędnym jest kontrola a nie własność),
- b) powstał on w wyniku uprzednio zaistniałych zdarzeń takich jak: zakup, produkcja, aport, dotacja, darowizna,
- c) dostarczy w przyszłości jednostce korzyści ekonomicznych,
- d) jednostka może w sposób wiarygodny określić jego wartość.

AKTYWA TRWAŁE to nie zaliczane do obrotowych, stanowiące kontrolowane przez jednostkę zasoby majątkowe o wiarygodnie określonej wartości, powstałe w wyniku przeszłych zdarzeń, które spowodują w przyszłości wpływ do jednostki korzyści ekonomicznych (art. 3 ust. 1 pkt 13).

ŚRODKI TRWAŁE to rzeczowe aktywa trwałe i zrównane z nimi, nie zakwalifikowane do inwestycji, o przewidywanym okresie ekonomicznej użyteczności dłuższym niż rok, kompletne, zdatne do użytku i przeznaczone na potrzeby jednostki.

Zalicza się do nich w szczególności:

- a) nieruchomości – w tym grunty, prawo użytkowania wieczystego gruntu, budowle, a więc obiekty inżynierii lądowej i wodnej oraz budynki a także będące odrębną własnością lokale, jak i spółdzielcze własnościowe prawa do lokalu mieszkalnego oraz użytkowego,
- b) maszyny, urządzenia, środki transportu i inne rzeczy,

c) ulepszenia w obcych środkach trwałych,

ŚRODKI TRWAŁE W BUDOWIE to dotychczasowe inwestycje rozpoczęte, czyli nieruchomości i inne środki trwałe w okresie ich budowy, montażu lub ulepszenia.

WARTOŚCI NIEMATERILNE I PRAWNE są to nabyte przez jednostkę, zaliczane do aktywów trwałych, prawa majątkowe, nie zakwalifikowane do środków trwałych lub inwestycji, nadające się do gospodarczego wykorzystania, o przewidywanym okresie ekonomicznej użyteczności dłuższym niż rok, przeznaczone do używania na potrzeby jednostki, a w szczególności:

autorskie prawa majątkowe, prawa pokrewne, licencje, koncesje,

- a) prawa do wynalazków, patentów, znaków towarowych, wzorów użytkowych oraz zdobniczych,
- b) know-how,
- c) nabytą wartość firmy,
- d) koszty zakończonych powodzeniem i przewidzianych do wdrożenia prac rozwojowych,

INWESTYCJE to aktywa nabyte w celu osiągnięcia korzyści ekonomicznych wynikających z przyrostu wartości tych aktywów, uzyskania z nich przychodów w formie odsetek, dywidend (udziałów w zyskach) lub innych pożytków, w tym również transakcji handlowej, a w szczególności aktywa finansowe oraz te nieruchomości i wartości niematerialne i prawne, które nie są użytkowane przez jednostkę, lecz zostały nabyte w celu osiągnięcia korzyści.

Aktywami spełniającymi warunki zaliczenia ich do inwestycji są w szczególności:

- a) aktywa finansowe,
- b) pewne nieruchomości,
- c) pewne wartości niematerialne i prawne.

AKTYWA FINANSOWE to: a) aktywa pieniężne, b) instrumenty kapitałowe wyemitowane przez inne jednostki, c) wynikające z kontraktu prawo do otrzymania aktywów pieniężnych lub prawo do wymiany instrumentów finansowych z inną jednostką na korzystnych warunkach (art. 3 ust. 1 pkt 24).

Pojęcie „aktywa finansowe” obejmuje zasoby wykazywane dotychczas w bilansie w pozycji „Finansowy majątek trwały” oraz jako składniki majątku obrotowego ujęte w pozycjach „Papiery wartościowe przeznaczone do obrotu”, „Środki pieniężne”, a także często jako „Pozostałe należności” (np. należne dywidendy, naliczone odsetki).

INWESTYCJĄ W NIERUCHOMOŚCI jest nieruchomość (grunt albo budynek) utrzymywana w celu uzyskiwania pożytków z wynajmu lub korzyści wynikających z przyrostu wartości tej nieruchomości, pod warunkiem, że nie jest ona przeznaczona do:

- a) użytku na własne potrzeby w procesie produkcji, dostawy dóbr lub świadczenia usług albo

do własnej działalności administracyjnej,

b) sprzedaży w toku zwykłej działalności.

INWESTYCJE W WARTOŚCIACH NIEMATERIALNYCH I PRAWNYCH to takie wartości niematerialne i prawne, które znajdują się w posiadaniu jednostki gospodarczej ale nie są wykorzystywane do produkcji, dostawy dóbr lub świadczenia usług, nie są przeznaczone do oddania do odpłatnego użytkowania osobom trzecim ani nie służą do własnej działalności administracyjnej.

AKTYWA PIENIĘŻNE stanowi jeden ze składników aktywów finansowych. Przez aktywa pieniężne rozumie się aktywa w formie krajowych środków płatniczych, walut obcych i dewiz. Zalicza się do nich również inne aktywa finansowe, w tym, w szczególności naliczone odsetki od aktywów finansowych.

PIENIĘŻNE INSTRUMENTY FINANSOWE to zaliczane do aktywów pieniężnych ekwiwalenty środków pieniężnych takie jak: krótkoterminowe чеки, weksle obce, bony handlowe, bony komercyjne, certyfikaty depozytowe, bony oszczędnościowe, lokaty terminowe, bony skarbowe, bony pieniężne NBP.

WARTOŚĆ NETTO MAJĄTKU GMINY ŁĄDEK ZDRÓJ

L.P.	Wyszczególnienie	Stan na 01.01.2003 r. w zł.	Stan na 01.01.2004 r. w tys. zł	Stan na 01.01.2005 w tys. zł	Stan na 01.01.2006 r. w zł	Stan na 01.01.2007 r. w zł
A.	AKTYWA TRWAŁE	49.319.829	47.139	45.915	50.508.771,85	51 362 695,12
A.I	Wartości niematerialne	6.247	7	2	5.338,64	0,00
A.II	Wartość firmy jedn.				0,00	0,00
A.III.	Rzeczowe aktywa	48.610.207	46.465	45.291	49.853.062,70	50 621 263,31
1	Środki trwałe	47.860.357	46.291	44.598	-----	-----
A.III.1.1	Grunty	18.285.903	17.186	17.499	17.601.023,74	17 280 138,17
A.III.1.2	Budynki, lokale, obiekty inżynierii	29.847.695	28.642	26.285	29.413.030,80	28 167 493,15
A.III.1.3	Pozostałe środki trwałe	0	0	0	1.395.095,16	1 168 567,69
A.III.1.4	Pozostałe środki trwałe				1.443.913,00	4 005 064,30
A.III.1.5	Środki przekazane na	0	0	0	0,00	0,00
A.IV	Długotrwałe aktywa	564.170	564	564	622.448,50	629 524,50
A.IV.1.1	Akcje i udziały	564.170	564	564	564.170,00	564.170,00
A.IV.1.2	Papiery wartościowe	0	0	0	0,00	0,00
A.IV.1.3	Inne długotrwałe	0	0	0	58.278,50	65.354,50
A.V.	Należności finansowe				27.922,01	111 907,31
A.VI.	Wartość mienia	0	0	0	0,00	0,00

B	Aktywa obrotowe	2.435.326	2.324	3.408	4.139.671,82	3 904 694,57
B.I	Zapasy	0	0	2	124.984,87	107 901,05
B.II	Należności i roszczenia	2.107.831	2.116	2922	2.763,67	270 837,31
B.III	Należności finansowe krótkoterminowe				3.047.028,09	2 195 894,59
B.IV	Środki pieniężne	322.199	205	483	961.921,59	1 330 061,62
B.V	Krótkoterminowe papiery wartościowe	5.296	3	1	2.973,60	0,00
C	Rozliczenia				21.982,14	24 333,44
D	Inne aktywa				0,00	152,00
	MAJĄTEK OGÓŁEM	51.755.155	49.463,-	49.323,-	54.670.425,81	55 291 875,13

	P A S Y W A	Stan na 01.01.2006 r. w zł	Stan na 01.01.2007 r. w zł
A.	Fundusz	48 831 289,65	47 402 651,43
A.I.	Fundusz jednostek	65 941 464,86	60 221 575,08
A.II.	Skumulowana nadwyżka lub niedobór na zasadach budżetu (+, -)	- 3 108 045,11	-11 774 699,64
A.III.	Nadwyżka lub niedobór budżetu (+, -)	177 490,46	0,00
A.IV.	Wyniki finansowe roku bieżącego	- 14 175 075,58	-952 646,81
A.IV.1	Zysk netto	0,00	34 838,87
A.IV1.2.	Strata netto (-)	- 14 175 075,58	-987 485,66
A.V.	Wyniki finansowe lat ubiegłych	0,00	- 91 577,20
A.V.1.1.	Zysk netto	0,00	0,00
A.V.1.2.	Strata netto (-)	0,00	- 91 577,20
A.VI.	Kapitał mniejszości	0,00	0,00
A.VII.	Pozostałe pozycje	- 4 544,98	0,00
B.	Zobowiązania długoterminowe	3 202 059,27	4 203 207,85
B.I.	Zobowiązania finansowe długotermin.	3 202 059,27	4 203 207,85
B.II.	Pozostałe zobowiązania długotermin.	0,00	0,00
C.	Zobowiązania krótkoterminowe i fundusze specjalne	2 396 257,65	3 346 393,33
C.I.	Zobowiązania finansowe krótkoterminowe	2 124 718,97	2 804 405,41
C.II.	Pozostałe zobowiązania krótkoterminowe	0,00	163 555,40
C.III.	Rezerwa na zobowiązania		26 877,74
C.IV.	Fundusze specjalne	271 538,68	351 500,90
D.	Rozliczenia między okresowe	240 819,24	313 500,90

F.	Inne pasywa	0,00	26 121,62
	SUMA PASYWÓW	54 670 425,81	55 291 875,13

Skonsolidowany bilans jednostki samorządu terytorialnego - Gminy Łądek Zdrój sporządzony na dzień 31 grudnia 2007 r.

Skonsolidowany bilans jednostki samorządu terytorialnego- Gminy Łądek Zdrój sporządzony na dzień 31 grudnia 2008 r.

AKTYWA	Stan na początek roku	Stan na koniec roku	PASYWA	Stan na początek roku	Stan na koniec roku
A Aktywa trwałe	51 362 695,12	56 594 919,12	A Fundusz	47 402 651,43	52 908 909,41
A.I Wartości niematerialne i prawne	0,00	2 555,91	A.I Fundusze jednostek	60 221 575,08	67 185 311,66
A.II Wartość firmy jednostek podporządkowanych	0,00	0,00	A.II Skumulowana nadwyżka lub niedobór na zasobach budżetu (+, -)	-11 774 699,64	-13 426 899,63
A.III Rzeczowe aktywa trwałe	50 621 263,31	55 860 108,71	A.III Nadwyżka lub niedobór budżetu (+, -)	0,00	0,00
A.III.1.1 Grunty	17 280 138,17	18 039 833,92	A.IV Wyniki finansowe roku bieżącego	-952 646,81	-46 323,81
A.III.1.2 Budynek, lokale i obiekty inżynierii lądowej i wodnej	28 167 493,15	31 006 419,34	A.IV.1.1 Zysk netto	34 838,87	126 604,53
A.III.1.3 Pozostałe środki trwałe	1 168 567,69	991 047,83	A.IV.1.2 Strata netto (-)	-987 485,68	-172 928,34
A.III.1.4 Inwestycje (środki trwałe w budowie)	4 005 064,30	5 822 807,62	A.V Wyniki finansowe lat ubiegłych	-91 577,20	-69 916,54
A.III.1.5 Środki przekazane na poczet inwestycji (środków trwałych w budowie)	0,00	0,00	A.V.1.1 Zysk netto	0,00	0,00
A.IV Długoterminowe aktywa finansowe	629 524,50	637 050,00	A.V.1.2 Strata netto (-)	-91 577,20	-69 916,54
A.IV.1.1 Akcje i udziały	564 170,00	564 170,00	A.VI Kapitał mniejszości	0,00	0,00
A.IV.1.2 Papiery wartościowe długoterminowe	0,00	0,00	A.VII Pozostałe pozycje	0,00	-733 262,27
A.IV.1.3 Inne	65 354,50	72 880,00	B Zobowiązania długoterminowe	4 203 207,85	4 412 147,63
A.V Należności finansowe długoterminowe	111 907,31	95 204,50	B.I Zobowiązania finansowe długoterminowe	4 203 207,85	4 412 147,63
A.VI Wartość mienia zlikwidowanych jednostek	0,00	0,00	B.II Pozostałe zobowiązania długoterminowe	0,00	0,00
B Aktywa obrotowe	3 904 694,57	4 714 139,83	C Zobowiązania krótkoterminowe i fundusze specjalne	3 346 393,33	3 489 864,98
B.I Zapasy	107 901,05	101 787,11	C.I Zobowiązania finansowe krótkoterminowe	2 804 405,41	2 860 260,78
B.II Należności i roszczenia	270 837,31	325 335,39	C.II Pozostałe zobowiązania krótkoterminowe	163 555,40	177 646,01

B.III Należności finansowe krótkoterminowe	2 195 894,59	2 345 246,98	C.III Rezerwy na zobowiązania	26 877,74	24 177,58
B.IV Środki pieniężne	1 330 061,62	1 941 770,35	C.IV Fundusze specjalne	35 554,78	427 780,61
B.V Krótkoterminowe papiery wartościowe	0,00	0,00	D Rozliczenia międzyokresowe	313 500,90	338 355,26
C Rozliczenia międzyokresowe	24 333,44	37 210,29	E Ujemna wartość firmy jednostek podporządkowanych	0,00	0,00
D Inne aktywa	152,00	0,00	F Inne pasywa	26 121,62	196 991,96
Suma aktywów	55 291 875,13	61 346 269,24	Suma pasywów	55 291 875,13	61 346 269,24

AKTYWA	Stan na początek roku	Stan na koniec roku	PASYWA	Stan na początek roku	Stan na koniec roku
A Aktywa trwałe	56 594 919,12	62 838 138,40	A Fundusz	52 808 908,41	55 779 849,02
A I Wartości niematerialne i prawne	2 555,91	64 326,76	A I Fundusze jednostek	67 185 311,66	56 977 354,26
A II Wartość firmy jednostek podporządkowanych	0,00	0,00	A II Skumulowana nadwyżka lub niedobór na zasobach budżetu (+, -)	-13 426 899,63	-3 000 965,60
A III Rzeczowe aktywa trwałe	55 860 106,71	62 038 256,76	A III Nadwyżka lub niedobór budżetu (+, -)	0,00	0,00
A III.1 1 Grunty	18 039 833,92	18 025 347,50	A IV Wyniki finansowe roku bieżącego	-46 323,81	2 528 968,08
A III.1.2 Budynek, lokale i obiekty inżynierii lądowej i wodnej	31 008 419,34	28 878 602,20	A IV.1.1 Zysk netto	126 504,53	22 490 171,12
A III.1.3 Pozostały środki trwałe	991 047,83	849 554,99	A IV.1.2 Strata netto (-)	-172 928,34	-19 961 203,04
A III.1.4 Inwestycje (środki trwałe w budowie)	5 822 807,62	14 284 752,07	A V Wyniki finansowe lat ubiegłych	-69 916,54	-90 038,83
A III.1.5 Środki przekazane na poczet inwestycji (środków trwałych w budowie)	0,00	0,00	A V.1.1 Zysk netto	0,00	0,00
A IV Długoterminowe aktywa finansowe	637 050,00	639 056,30	A V.1.2 Strata netto (-)	-69 916,54	-90 038,83
A IV.1.1 Akcje i udziały	584 170,00	559 147,28	A VI Kapitał mniejszości	0,00	0,00
A IV.1.2 Papiery wartościowe długoterminowe	0,00	0,00	A VII Pozostałe pozycje	-733 252,27	-635 468,89
A IV.1.3 Inne	72 880,00	79 909,02	B Zobowiązania długoterminowe	4 412 147,63	8 102 783,43
A V Należności finansowe długoterminowe	95 204,50	106 498,58	B I Zobowiązania finansowe długoterminowe	4 412 147,63	8 102 783,43
A VI Wartość mienia zlikwidowanych jednostek	0,00	0,00	B II Pozostałe zobowiązania długoterminowe	0,00	0,00
B Aktywa obrotowe	4 714 139,83	5 996 512,48	C Zobowiązania krótkoterminowe i fundusze specjalne	3 489 854,98	2 736 391,12
B I Zapasy	101 787,11	110 276,75	C I Zobowiązania finansowe krótkoterminowe	2 860 260,78	2 213 750,79
B II Należności i roszczenia	325 335,39	1 738 512,15	C II Pozostałe zobowiązania krótkoterminowe	177 646,01	0,00
B III Należności finansowe krótkoterminowe	2 345 246,98	2 720 282,50	C III Rezerwy na zobowiązania	24 177,58	20 117,85
B IV Środki pieniężne	1 941 770,35	1 427 441,08	C IV Fundusze specjalne	427 780,61	502 522,68
B V Krótkoterminowe papiery wartościowe	0,00	0,00	D Rozliczenia międzyokresowe	338 355,26	327 804,99
C Rozliczenia międzyokresowe	37 210,29	30 433,25	E Ujemna wartość firmy jednostek podporządkowanych	0,00	0,00
D Inne aktywa	0,00	0,00	F Inne pasywa	196 991,96	1 918 255,57
Suma aktywów	61 346 269,24	68 865 084,13	Suma pasywów	61 346 269,24	68 865 084,13

MIENIE GMINY JAKO WŁASNOŚĆ INNE PRAWA MAJĄTKOWE.

WYKAZ JEDNOSTEK ORGANIZACYJNYCH GMINY

Zgodnie z Ustawą o samorządzie gminnym (art. 9) w celu wykonywania zadań gmina może tworzyć jednostki organizacyjne, a także zawierać umowy z innymi podmiotami, w tym z organizacjami pozarządowymi. Gmina oraz inna gminna osoba prawna może prowadzić działalność gospodarczą wykraczającą poza zadania o charakterze użyteczności publicznej wyłącznie w przypadkach określonych w odrębnej ustawie. Formy prowadzenia gospodarki gminnej, w tym wykonywania przez gminę zadań o charakterze użyteczności publicznej, określa odrębna ustawa.

Zadaniami użyteczności publicznej, w rozumieniu ustawy, są zadania własne gminy, określone w art. 7 ust. 1, których celem jest bieżące i nieprzerwane zaspokajanie zbiorowych potrzeb ludności w drodze świadczenia usług powszechnie dostępnych w szczególności związanych z prowadzeniem spraw z zakresu ładu przestrzennego, wodociągów, gospodarki terenami, gminnych dróg, ulic i mostów, zaopatrzenia w wodę, usuwania i oczyszczania ścieków komunalnych, pomocy społecznej, oświaty, kultury, targowisk oraz zieleni komunalnej. Zdania te są realizowane przez niżej wymienione jednostki organizacyjne:

W celu wykonywania swoich zadań rada gminy tworzy wyspecjalizowane jednostki pozostające w jej strukturze organizacyjnej oraz jednostki prawne wyodrębnione w tym przedsiębiorstwa i spółki, a także ma prawo zawierać umowy z innymi gminami.

W strukturze Gminy Łądek Zdrój występują następujące jednostki organizacyjne:

L.p.	Nazwa i adres jednostki organizacyjnej	forma prawna
1.	Zarząd Budynków Komunalnych ul. Fabryczna 7a, 57-540 Łądek Zdrój , NIP 881-13-35069 , REGON 890697730 Data rozpoczęcia działalności: 01.07.1998	zakład budżetowy
2.	Gimnazjum Publiczne, im. generała Stanisława Maczka ul. Zamenhofa 2 57-540 Łądek Zdrój	jednostka budżetowa
3.	Szkoła Podstawowa im. Janusza Korczaka ul. Kościelna 31, 57-540 Łądek Zdrój	jednostka budżetowa
4.	Szkoła Podstawowa im. Wincentego Witosa Trzebieszowice 150, 57-540 Łądek Zdrój	jednostka budżetowa
5.	Gminne Przedszkole Publiczne ul. Paderewskiego 2, 57-540 Łądek Zdrój	jednostka budżetowa
6.	Ośrodek Pomocy Społecznej ul. Lipowa 1B, 57-540 Łądek Zdrój	jednostka budżetowa

7.	Centrum Kultury i Rekreacji Pl. Staromłyński 5, 57-540 Łądek Zdrój	instytucja kultury – osoba prawna
8.	Przedsiębiorstwo Usług Komunalnych Spółka z oo (w likwidacji) REGON 890694170 ul. Fabryczna 7a, 57-540 Łądek Zdrój Data rozpoczęcia działalności: 21.08.1998 r	osoba prawna

PLANOWANIE I ZAGOSPODAROWANIE PRZESTRZENNE

Wszystkie grunty stanowiące własność Gminy Łądek Zdrój znajdują się w obszarach objętych obowiązującym planem zagospodarowania przestrzennego. Działając na podstawie art. 20 ust.1 ustawy z dnia 27 marca 2003 r. o planowaniu i zagospodarowaniu przestrzennym (Dz. U. z 2003 r. Nr 80, poz. 717, Dz. U. z 2004 r. Nr 6, poz. 41), Rada Miejska w Łądku Zdroju uchwaliła następujące plany:

Opublikowano	Data uchwały	Obszar objęty planem
Dolno.06.77.1242	uchw. 2006.01.26	Uchwalenie zmiany miejscowego planu zagospodarowania przestrzennego obejmującego obszar wsi Wrzosówka.
Dolno.04.118.2090	uchw. 2004.03.25 nr XX/247/04	Uchwalenie miejscowego planu zagospodarowania przestrzennego miejscowości Trzebieszowice - obszar A.
Dolno.04.95.1708	uchw. 2004.03.25 nr XX/248/04	Miejscowy plan zagospodarowania przestrzennego Łądka Zdroju.
Dolno.04.47.890	uchw. 2003.12.30 nr XVII/222/03	Uchwalenie miejscowego planu zagospodarowania przestrzennego miejscowości Radochów - obszar A.
Dolno.04.47.889	uchw. 2003.12.30 XVII/219/03	Uchwalenie miejscowego planu zagospodarowania przestrzennego miejscowości Orłowiec.
Dolno.04.40.765	uchw. 2003.12.30 nr XVII/220/03	Uchwalenie miejscowego planu zagospodarowania przestrzennego miejscowości Stójków - obszar A.
Dolno.04.30.529	uchw. 2003.12.03 nr XVI/185/03	Miejscowy plan zagospodarowania przestrzennego miejscowości Lutynia.
Dolno.04.30.528	uchw. 2003.09.25 nr XIII/160/03	Miejscowy plan zagospodarowania przestrzennego miejscowości Wojtówka.
Dolno.04.30.527	uchw. 2003.09.25 nr XIII/158/03	Miejscowy plan zagospodarowania przestrzennego miejscowości Skrzyńka.
Dolno.04.30.526	uchw. 2003.09.25 nr XIII/157/03	Miejscowy plan zagospodarowania przestrzennego miejscowości Kąty Bystrzyckie.
Dolno.04.30.525	uchw. 2003.09.25 nr XIII/156/03	Miejscowy plan zagospodarowania przestrzennego miejscowości Konradów.
Dolno.04.30.524	uchw. 2003.09.25 nr XIII/155/03	Miejscowy plan zagospodarowania przestrzennego miejscowości Karpno

Zakładając, że plany miejscowe zawierają właściwą treść merytoryczną, posiadanie takich planów powoduje prawnie uregulowany stan jasności przede wszystkim dla inwestorów, dla władz gminy i urzędników oraz dla mieszkańców. Nadto korzyści związane z ich posiadaniem są przede wszystkim atutem marketingowym, co w grze o inwestora i promocji miasta ma kluczowe znaczenie.

GMINNY ZASÓB NIERUCHOMOŚCI

Zasób nieruchomości gminnych utworzony został z mocy samego prawa (art. 20 pkt 2 ustawy o gospodarce nieruchomościami), jako wyodrębniona masa majątkowa (mienia nieruchomego) gminy w celu zidentyfikowania tego majątku i jego ochrony, który w danej chwili nie jest trwale rozdysponowany.

W skład gminnego zasobu wchodzi nieruchomości, które w dniu 1 stycznia 1998 r. stanowiły własność gminy i nie znajdowały się w użytkowaniu wieczystym, trwałym zarządzie lub użytkowaniu, przy czym wszystkie przesłanki muszą być spełnione łącznie,

Zasób nieruchomości powstał z mocy samego prawa, w części którą gmina nabyła w ramach komunalizacji mienia na podstawie ustawy z 10 maja 1990 r. - przepisy wprowadzające ustawę o samorządzie terytorialnym i ustawę o pracownikach samorządowych (Dz. U. Nr 32, poz. 191 ze zm.) oraz części, które są sukcesywnie po tym dniu nabywane przez gminę w różnych formach.

Nieruchomości znajdujące się w zasobie mogą być przeznaczane m.in. na cele rozwojowe i zorganizowanej działalności inwestycyjnej.

Zasobem nieruchomości gospodaruje burmistrz gminy, który ponosi odpowiedzialność za gospodarkę zasobem, zarówno przed radą gminy, jak i organami kontroli zewnętrznej (RIO, NIK, inne inspekcje).

W gospodarowaniu zasobem burmistrz zobowiązany jest kierować się zasadami prawidłowej gospodarki, co można zdefiniować jako standardowe czynności, zachowania i cele wynikające z przepisów regulujących dane formy gospodarowania nieruchomościami (np. sprzedaż, użytkowanie wieczyste, najem, dzierżawa itd.), a zmierzające do racjonalnego z nich korzystania i zagospodarowywania.

W podejmowaniu czynności przekraczających zwykły zarząd zasobem burmistrz gminy zobowiązany jest kierować się ustaleniami zawartymi we właściwych uchwałach rady gminy, jako organu nadzorującego, wydawanymi na podstawie ustawy z 8 marca 1990 r. o samorządzie gminnym. W chwili obecnej obowiązuje uchwała nr XXVIII/206/09 Rady Miejskiej w Łądku Zdroju z dnia 29 stycznia 2009 r. w sprawie zasad gospodarowania nieruchomościami stanowiącymi własność Gminy Łądek Zdrój (Dz. Urz. Woj. Dol. Nr 42, poz. 859)

Typowymi czynnościami gospodarowania zasobem są: ewidencjonowanie nieruchomości, zapewnienie dokonywania wyceny, sporządzanie planu wykorzystania zasobu, przygotowywanie opracowań geodezyjno-prawnych i projektowych, zabezpieczanie przed uszkodzeniem lub zniszczeniem, czynności związane z naliczaniem i windykacją należności za udostępnienie nieruchomości z zasobu (np. w ramach dzierżawy, najmu lub użyczenia); dokonywanie podziałów oraz scaleń i podziałów, wyposażanie w niezbędne urządzenia infrastruktury technicznej, zbywanie nieruchomości oraz podejmowanie czynności w postępowaniach sądowych i administracyjnych dotyczących nieruchomości znajdujących się w zasobie lub kwalifikujących się do włączenia do zasobu.

Gmina Łądek Zdrój jest właścicielem gruntów (w ha)

według danych Starostwa Powiatowego w Kłodzku sporządzonych w sprawozdaniu rocznym na dzień 01 stycznia danego roku.

Położenie	Rok sprawozdawczy	Ogółem grunty gminne	Gminny zasób nieruchomości	Grunty przekazane w trwały zarząd	Pozostałe grunty	Grunty w dyspozycji Gminy	Użytkowanie wieczyste	Powierzchnia ewidencyjna miasta
Grupa ewidencji		Powierzchnia (ha)	4.1	4.2	4.3	4.1-4.3	5	Pow. jednostki
miasto	2002	1.026	550	451	3	1.004	22	2.030
	2003	1.020	550	448	1	999	21	2.030
	2004	1.022	550	449	1	1000	22	2.030
	2005	1.014	937	55	1	993	21	2.030

	2006	1.013	545	446	1	992	21	2.030
	2007	1.029	548	446	16	1.010	19	2.030
	2008	1.028	547	447	16	1.010	18	2.030
	2009	1.021	543	447	15	1.004	17	2.030
gmina								
	2002	861	859	0	2	861	0	9.689
	2003	887	885	0	2	887	0	9.689
	2004	886	884	0	2	886	0	9.689
	2005	945	941	0	2	943	2	9.689
	2006	943	940	0	2	942	2	9.689
	2007	940	937	0	1	938	2	9.689
	2008	937	934	0	1	935	2	9.689
	2009	938	935	0	1	936	2	9.689

1. Grupę 4 stanowią grunty Gminy, z wyłączeniem gruntów oddanych w użytkowanie wieczyste, oraz grunty nie ustalonego właściciela znajdujące się w samoistnym posiadaniu gminnych jednostek organizacyjnych, nie posiadających osobowości prawnej.

2. Podgrupę 1 grupy 4 stanowią grunty wchodzące w skład gminnego zasobu nieruchomości z wyłączeniem gruntów przekazanych w trwały zarząd.

3. Podgrupę 2 grupy 4 stanowią grunty Gminy:

a) przekazane w zarząd komunalnym jednostkom organizacyjnym, nie posiadającym osobowości prawnej, lub znajdujące się w posiadaniu tych jednostek organizacyjnych,

b) przekazane sołectwom na podstawie art. 7 ust. 3 ustawy z dnia 10 maja 1990 r. -Przepisy wprowadzające ustawę o samorządzie terytorialnym i ustawę o pracownikach samorządowych. Do podgrupy tej zalicza się również grunty nie ustalonego właściciela znajdujące się w samoistnym posiadaniu komunalnych jednostek organizacyjnych, nie posiadających osobowości prawnej.

4. Podgrupę 3 grupy 4 stanowią grunty Gminy:

a) znajdujące się w posiadaniu osób fizycznych i prawnych na podstawie dokumentów prawem przewidzianych, innych niż umowa o oddaniu gruntów w użytkowanie wieczyste lub decyzja administracyjna potwierdzająca nabycie tego prawa,

b) znajdujące się w posiadaniu osób fizycznych i prawnych, nie legitymujących się dokumentami o przekazaniu gruntów, wydanymi w formie przewidzianej prawem.

5. Grupę 5 stanowią grunty Gminy, będące przedmiotem użytkowania wieczystego osób prawnych i osób fizycznych.

Klasyfikacja gruntów stanowiących własność Gminy Łądek Zdrój

Lp	Obręb	rola	sady	łąki	pastwiska	razem	lasy	zakrzacz
1.	Karpno							
	2009 r.							
2.	Kąty Bystrzyckie	7,2200		3,0500	31,4656	41,7356	4,2300	0,5200
	2009 r.	7,2200		3,0500	31,4656	41,7356	4,2300	0,5200
3.	Konradów	28,3800		5,1000	253,3715	286,8515	191,2257	3,1100
	2009 r.	28,3800		5,1000	253,3715	286,8515	191,2257	3,1100
4.	Lutynia	0,6050		1,8563	18,3700	20,8313	7,8900	
	2009 r.	0,6050		1,8563	18,3700	20,8313	7,8900	
5.	Orłowiec			1,2808	1,2400	2,5208	0,1200	0,2100
	2009 r.			1,2808	1,2400	2,5208	0,1200	0,2100
6.	Radochów	30,2329		12,1200	30,7223	73,0752	21,2400	0,5100
	2009 r.	29,9984		12,1200	30,7223	72,8407	21,2400	0,5100
7.	Skrzynka	8,5950		8,9800	9,9387	27,5137	2,6500	0,0800
	2009 r.	8,5950		8,9800	9,9387	27,5137	2,6500	0,0800
8.	Stójków	18,3200		16,6300	3,1600	38,1100	10,6700	0,0700
	2009 r.	18,3200		16,6300	3,1600	38,1100	10,6700	0,0700
9.	Trzebieszowice	18,4215	0,1500	6,7375	8,8340	34,1430	12,8600	0,1100
	2009 r.	18,4215	0,1500	6,7375	8,8340	34,1430	12,8600	0,1100
10.	Wojtówka	2,0200		2,3289	6,4878	10,8367	3,8900	
	2009 r.	2,0200		2,3289	6,4878	10,8367	3,8900	
11.	Wrzosówka				35,1570	35,1570	2,8120	
	2009 r.				35,1570	35,1570	2,8120	
	RAZEM	113,7944	0,1500	58,0835	398,7469	570,7748	257,6777	4,6100
	2009 r.	113,5644	0,1500	58,0835	398,7469	570,5448	257,6777	4,6100

Lp		wody	tereny	RAZEM
1.	Karpno			
	Kąty Bystrzyckie	0,1200	0,9304	47,5160
	2009 r.	0,1200	0,9304	47,5160
3.	Konradów	0,0700	35,4122	516,6694
	2009 r.	0,0700	35,4122	516,6694
4.	Lutynia	0,1200	5,1622	34,0035
	2009 r.	0,1200	5,1622	34,0035
5.	Orłowiec		0,0800	2,9308
	2009 r.		0,0800	2,9308
6.	Radochów	0,0400	3,8620	98,7272
	2009 r.	0,0400	3,6420	98,2727
7.	Skrzynka		0,6200	30,8637
	2009 r.		0,6700	30,9137
8.	Stójków	0,4000	0,8700	50,1200
	2009 r.	0,4000	0,8700	50,1200
9.	Trzebieszowice	0,1800	2,2453	49,5383

	e			
	2009 r.	0,1800	2,2453	49,5383
10	Wojtówka		0,4246	15,1513
	2009 r.		0,4246	15,1513
11	Wrzosówka		0,2300	38,1990
	2009 r.		0,2300	38,1990
	RAZEM	0,9300	49,8167	883,8092
	2009 r.	0,9300	49,6467	883,4092

W chwili obecnej pozostało jeszcze do skomunalizowania 46 ha gruntów z czego w większości są to drogi wewnętrzne, dojazdowe do gruntów rolnych i leśnych oraz rowy melioracyjne.

Ograniczone prawa rzeczowe

Stosownie do treści art. 244 Kodeksu cywilnego ograniczonymi prawami rzeczowymi są: użytkowanie, służebność, zastaw, własnościowe spółdzielcze prawo do lokalu mieszkalnego, spółdzielcze prawo do lokalu użytkowego, prawo do domu jednorodzinnego w spółdzielni mieszkaniowej oraz hipoteka.

Z wyżej wymienionych praw Gmina Łądek Zdrój ustanowiła w księgach wieczystych hipoteki związane ze sprzedażą mienia komunalnego, bądź przekształcenia prawa użytkowania wieczystego we własność w przypadkach, w których cena nabycia została rozłożona na raty. Drugim źródłem powstania hipoteki jest zabezpieczenie wierzytelności gminnych wynikłych z zaległości podatkowych. Aktualna wielkość zabezpieczenia z tego tytułu wynosi:

L.P	rok	wartość
1	2002	183.439,-zł
2	2003	151.105,-zł
3	2004	104.338,-zł
4	2005	68.445,-zł
5	2006	46.392,-zł
6	2007	175.330,-zł
7	2008	170.613,- zł
8	2009	160.006,- zł

W 2009 r. wydano zezwolenie na wykreślenie z ksiąg wieczystych kwoty 10.607,- zł. stanowiącej hipoteki umowne i kaucyjne zabezpieczające sprzedaż nieruchomości, ponieważ cała należność Gminy tego tytułu została spłacona i rozliczona.

Służebności gruntowe

Służebności są ograniczonymi prawami rzeczowymi, co oznacza, że zapewniają uprawnionej osobie (lub osobom) tylko ściśle określony zakres uprawnień względem rzeczy, której dotyczą. Przepisy dotyczące różnych rodzajów służebności znajdują się w Kodeksie cywilnym w księdze II (Własność i inne prawa rzeczowe), w dziale III (Służebności) – art. 285-305. Kodeks cywilny ustanawia trzy rodzaje służebności: gruntowe, osobiste oraz służebność przesyłu (ta ostatnia to nowe ograniczone prawo rzeczowe dotyczące podmiotów gospodarczych dodane nowelizacją K.c., która weszła w życie 3 sierpnia 2008 r.).

Celem **służebności gruntowej** jest zwiększenie użyteczności jednej nieruchomości (tzw. nieruchomości władnącej) poprzez ograniczenie zakresu (lub sposobu) korzystania z innej nieruchomości (zwanej obciążoną). Ustanowienie służebności gruntowej polega na przyznaniu właścicielowi nieruchomości władnącej prawa do korzystania, w określonym zakresie, z nieruchomości obciążonej. Przykładem takiego rodzaju służebności (zwanej czynną) jest np. służebność przechodu lub przejazdu przez sąsiednią nieruchomość. Z tym rodzajem służebności mamy do czynienia wtedy, gdy jakaś nieruchomość nie ma odpowiedniego dostępu do drogi publicznej lub do należących do tej nieruchomości budynków gospodarskich. Wówczas właściciel nieruchomości z ograniczonym dostępem do drogi publicznej może żądać od właścicieli gruntów sąsiednich ustanowienia za wynagrodzeniem potrzebnej służebności drogowej (czyli ustanowienie drogi koniecznej). W takiej sytuacji przeprowadzenie drogi koniecznej powinno nastąpić z uwzględnieniem potrzeb nieruchomości nie mającej dostępu do drogi publicznej oraz z jak najmniejszym obciążeniem gruntów, przez które droga ma prowadzić.

Służebności osobiste mogą być ustanawiane wyłącznie na rzecz osób fizycznych. Jedną z form służebności osobistej jest służebność mieszkania. Celem tej służebności osobistej jest zaspokojenie potrzeb uprawnionego i jego bliskich poprzez uznanie jego prawa do zajmowania mieszkania. Przy ustalaniu służebności osobistej i sposobu jej wykonywania należy uwzględniać zasady współżycia społecznego, miejscowe zwyczaje, a także osobiste potrzeby uprawnionego. Służebność osobista może powstać w drodze umowy zawartej między zainteresowanymi stronami, w drodze orzeczenia sądowego, w drodze rozporządzenia testamentowego, a wygasa najpóźniej ze śmiercią uprawnionego.

Służebność przesyłu może zostać ustanowiona wyłącznie na rzecz przedsiębiorcy. Dotyczy to przedsiębiorców, którzy zamierzają wybudować lub są właścicielami urządzeń służących do doprowadzania lub odprowadzania płynów, pary, gazu, energii elektrycznej itp., nienależących do części składowych nieruchomości, lecz wchodzących w skład przedsiębiorstwa. Służebność przesyłu może zostać ustanowiona tylko w zakresie zgodnym z przeznaczeniem ww. urządzeń. W

razie sprzedaży przedsiębiorstwa lub urządzeń, których dotyczy służebność przesyłu, służebność przesyłu przechodzi na nabywcę przedsiębiorstwa lub nabywcę tych urządzeń.

W okresie sprawozdawczym Gmina Łądek Zdrój nie ustanawiała żadnej z wyżej wymienionych nieruchomości.

Gmina Łądek Zdrój posiada następujące **akcje i udziały przedsiębiorstw**:

1. 559.000,00 zł Spółki Przedsiębiorstwo Usług Komunalnych w Łądku Zdroju notarialny Repertorium ."A" nr 2516/99.

KOMUNALIZACJA MIENIA

W oparciu o art.5 ust.1 ustawy z dnia 10 maja 1990r. Przepisy wprowadzające ustawę o samorządzie terytorialnym i ustawę o pracownikach samorządowych (Dz. U. Nr 32, poz. 191 ze zmianami), mienie należące w przeszłości do rad narodowych i terenowych organów administracji państwowej stopnia podstawowego oraz przedsiębiorstw, zakładów i innych jednostek organizacyjnych podporządkowanych tym organom, stało się z dniem 27 maja 1990 r. z mocy prawa mieniem Gminy. Nabycie mienia musi zostać potwierdzone decyzjami wydanymi przez wojewodę.

W 2009 r. Wojewoda Dolnośląski potwierdził prawo Gminy Łądek Zdrój do następujących nieruchomości:

Nr decyzji	Położenie działki	Nr dz.	Pow.	Inne informacje, w tym o zabudowie
GN.V.DB.K.7723.G.61-62/08 z dnia 2009-02-10	Łądek Zdr. Nowy Zdrój	66 (AM-4)	0,1122 ha	ul. Mariana Langiewicza 11 , działka zabudowana w użytkowaniu wiecz.
GN.V.DB.K.7723.G.61-61/08 z dnia 2009-02-24	Łądek Zdr. Stary Zdrój	345/1(AM-10)	0,0372 ha	ul. Ostrowicza 3, działka zabudowana w użytkowaniu wieczystym
GN.V.JK.K.7723.G.61-3/09 z dnia 2009-05-06	Łądek Zdr. Stary Zdrój	310 (AM-10) 217 (AM-8)	0,1018 ha 0,1381 ha	ul. Górzysta –zbiornik wodny Al. Marzeń – przepompownia wody
NR.V.GN.V.JK.K.7723.G.61-4/09 z dnia 2009-08-17	Łądek Zdr. Stare M.	309/2 (AM-7) 309/3 (AM-	0,1093 ha 0,3132	ul. Śnieżna i ul. Ogrodowa, użytk. Gminna Spółdzielnia „SCh”

		7)	ha	
NR.V.KM.K.7723.G.6 1-231/09 z dnia 2009- 09-28	Konradów	25,65,245,3 94,403,274	0,5100 ha	rowy
NR.V.KM.K.7723.G.6 1-232/09 z dnia 2009- 10-27	Lutynia	134/2,167/1 ,167/2,168, 168/1,170,1 71,172,173, 174	1,0500 ha	rowy
NR.V.KM.K.7723.G.6 1-231/09 z dnia 2009- 09-28	Trzebiesz owice	18,85,100,1 60,290,317	0,9300 ha	rowy
		Razem	3,3018 ha	

ZBYCIE MIENIA W DRODZE DECYZJI ADMINISTRACYJNYCH

Zwrot działki pod zabudowaniami stanowiącymi odrębny od gruntu przedmiot własności na podstawie ustawy o ubezpieczeniu społecznym rolników indywidualnych i członków ich rodzin oraz o zmianie ustawy o podatku rolnym (Dz. U. nr 10, poz.53 ze zm.) z której wynika, że „ Właścicielom budynków znajdujących się na działce gruntu, która wchodziła w skład gospodarstwa rolnego przekazanego Państwu na podstawie przepisów obowiązujących przed dniem 1 stycznia 1983 r., przysługuje nieodpłatnie na własność działka gruntu, na której te budynki zostały wzniesione. O przeniesieniu własności działki, jej wielkości oraz o ustanowieniu służebności orzeka *terenowy organ administracji państwowej o właściwości szczególnej stopnia podstawowego*⁽¹⁾ .”

Zwrot działki dożywotniego użytkownika następuje nieodpłatnie i na wniosek zgodnie z art. 118 ustawy z dnia 20 grudnia 1990 roku o ubezpieczeniu społecznym rolników (j.t. z 1998 r. Dz. U. nr 7, poz. 25 ze zm.). Z wnioskiem o zwrot działki może wystąpić dożywotnik lub jego zstępny. Zstępny ubiegający się o przyznanie prawa własności działki musi spełnić warunek faktycznego władania nieruchomością po śmierci rolnika w zakresie odpowiadającym jego uprawnieniom (czyli prawie użytkownika). Oznacza to wymóg osobistego użytkownika nieruchomości (faktycznego) przez zstępnego ubiegającego się o przyznanie prawa własności działki.

O przeniesieniu własności działki, jej wielkości oraz o ustanowieniu służebności orzeka Starosta Powiatowy właściwy ze względu na miejsce położenia gruntów.

W 2008 r. w sprawach opisanych wyżej Starosta Kłodzki wydał następujące decyzje:

Nr decyzji	Data decyzji	Przeznaczenie nieruchomości	Położenie	Pow. dz.	Nr dz.
------------	--------------	-----------------------------	-----------	----------	--------

GK.II.6013-2/2/08	12.03.2009 r.	działka rentowa	Radochów	0,25 ha	117/10 (AM-2)
GK.II.6013-2/9/09	26.08.2009 r.	działka rentowa	Radochów	0,22 ha	456 (AM-1)

ZBYCIE MIENIA W DRODZE UMOWY CYWILNEJ

Sprawy te regulowane są przepisami ustawy z dnia 21 sierpnia 1997 roku o gospodarce nieruchomościami (j.t. z 2004 r. Dz. U. nr 261, poz. 2603 ze zm.) oraz uchwały nr XXVIII/206/09 Rady Miejskiej w Łądku Zdroju z dnia 29 stycznia 2009 r. w sprawie zasad gospodarowania nieruchomościami stanowiącymi własność Gminy Łądek Zdrój (Dz. Urz. Woj. Dol. Nr 42, poz. 859) W szczególności nieruchomości mogą być przedmiotem sprzedaży, zamiany i zrzeczenia się, oddania w użytkowanie wieczyste, w najem lub dzierżawę, użyczenia, oddania w trwały zarząd, a także mogą być obciążane ograniczonymi prawami rzeczowymi, wnoszone jako wkłady niepieniężne (aporty) do spółek, przekazywane jako wyposażenie tworzonych przedsiębiorstw państwowych oraz jako majątek tworzonych fundacji.

LOKALE MIESZKALNE SPRZEDANE NA RZECZ NAJEMCÓW – od listopada 2008r.

L p	Oznaczenie Nieruchomości Udział w nier. wspólnej Ilość m2 gruntu oddana w użyt. wiecz. lub na własność	Nr działki Powierzchnia działki	Nr aktu i data zawarcia umowy not.	Cena przedmiotu umowy (lokal oraz I opłata z tyt. użytkowania wieczystego netto) lub w lasność gruntu	Powierzchnia użytkowa m ²
1	Ul.Krokusów 1 100% 548 m2 własność	348/81 (AM-11) Nowy Zdrój 548 m ²	Rep."A" 10701/2008 z 29-12-2008r.	17.327,00 zł Budynek wraz z własnością gruntu	60,60
2	Ul.Gwieździsta 3 m 18 3,80% 9,96 m2	346 (AM-5) Stare Miasto 262 m ²	Rep."A" 3323/2008 z 31-12-2008r.	4.812,90 zł 18,35 zł	35,10
3	Ul.Ogrodowa 1 m 7 7,08% 12.04 m2 Grunt na własność	252/3 (AM-5) Stare Miasto 170 m ²	Rep."A" 3330/2008 z 31-12-2008r.	10.618,50 zł	46,20 3,05 piwnica 49,20
4	Ul.Ogrodowa 5 m 8 5,82% 10,01m2	253 (AM-5) Stare Miasto 172 m ²	Rep."A" 3338/2008 z 31-12-2008r.	3.978,78 zł 13,76 zł	36,87

LOKALE MIESZKALNE SPRZEDANE NA RZECZ NAJEMCÓW – 2009r.

lp	Oznaczenie nieruchomości Udział w nieruchomości wspólnej Ilość m2 gruntu oddana w użytkowanie wiecz. lub na własność	Nr działki Powierzchnia działki	Nr aktu i data zawarcia umowy not.	Cena przedmiotu umowy (lokal oraz I opłata z tyt. użytkowania wieczystego netto) lub własność gruntu	Powierzchnia użytkowa m ²
1	ul. Powst. Wlkp. 22a lok. nr 3 20,57% Własność 121,57 m ²	270; 273/6; 273/7 (AM-6) Stare Miasto 591 m ²	Rep."A" 3694/2009 z 09.06.200 9r.	323,17zł 140,02 zł Razem: 463,19 własność	32,44 4,92 (komórka) Razem; 37,36 m ²
2	Plac Mariański 11 lok. nr 1 6,8% grunt-uw(37,67 m ²)	290 (AM-10) Stary Zdrój o pow. 554 m ²	Rep."A" 4148/2009 z 1.07.2009r	358,86 zł 11,75 zł I opł uw 2,59 złVAT	51,19 m ² Bez p.p.
3	ul.Ogrodowa 3 lok.nr 6 7,19% grunt-uw.(11,94m ²)	252/1(AM-5) Stare Miasto o pow.166 m ²	Rep"A" 5413/2009 z 27.08.200 9	1.028,14 I opłata 4,66 zł 1,03 złVAT	44,93 m ² bez p.p.
4.	ul.Ogrodowa 3 lok.nr 10 8,64% Grunt- uw.(14,42m ²)	252/1(AM-5) Stare Miasto o pow.166 m ²	Rep"A" 5406/2009 z 27.08.200 9r.	1.232,28 zł I opłata 5,59 zł 1,23 złVAT	53,99m ² bez p.p.
5.	ul.Słodowa 31 lok.nr 11 6,4% Grunt- uw.(23,87m ²)	165(AM-5) Stare Miasto o pow.373m ²	Rep"A" 5392/2009 z 27.08.200 9r.	668,92 I opłata 9,31 zł 2,05 złVAT	42,80m ² bez p.p
6.	ul.Powstańców Wlkp.13 lok.nr 3 13% Grunt-uw(45,11)	256/1(AM-5) Stare Miasto o pow.347 m ²	Rep"A" 5399/2009 27.08.200 9r.	894,53 I opłata 17,60zł 3,87 złVAT	61,00m ² bez p.p.
7.	Ul.Kościelna 3 lok.nr 11 8,21% Grunt-uw(14,70m ²)	182/1(AM-5) Stare Miasto O pow.179 m ²	Rep"A" 5420/2009 27.08.200 9	1.305,07 I opłata 5,73 zł 1,26 złVAT	57,20 bez p.p
8.	Ul.Gwieździsta 3 lok.nr 2 3,80 % Grunt-uw(9,96 m ²)	346(AM-5) Stare Miasto o pow.262 m ²	Rep"A" 11929/200 9 15.10.200	753,90 zł I opłata 3,88 zł 0,85 złVAT	34,02 m ² bez p.p

			9		
--	--	--	---	--	--

LOKALE MIESZKALNE SPRZEDANE W DRODZE PRZETARGU

Ip	Położenie Nieruchomości Udział w nierucho.wspólnej	Nr działki Powierzchnia działki	Nr aktu i data zawarcia umowy not.	Cena przedmiotu umowy uzyskana w drodze przetargu	Powierzchnia użytkowa m ²
1	ul. Kościuszki 34 m 7 0,91% 6,89 m ²	356 (AM-10) 765 m ²	Rep."A" 9592/2008 z 28.11.08r.	24.566,00 zł 684,00 zł	13,70 m ²
2	Ul.Gerberów 5 100% 478	348/61 (AM-11) 478 m ²	Rep."A" 9777/2008 Z 3.12.08r.	170.000,00 zł	60,60 m ²

LOKALE UŻYTKOWE SPRZEDANE W DRODZE PRZETARGU- 2008r.

Ip	Położenie nieruchomości Udział w nierucho.wspólnej	Nr działki Powierzchnia działki	Nr aktu i data zawarcia umowy not.	Cena przedmiotu umowy uzyskana w drodze przetargu	Powierzchnia użytkowa m ²
1	Rynek 4/2u 3 % 7,50 m ²	208/3 (AM-5) 250 m ²	Rep."A" 9585/2008 z 28.11.08r.	50.500,00 zł 50% bonifikaty 25.250,00 zł	13,97

LOKALE UŻYTKOWE SPRZEDANE W DRODZE PRZETARGU – 2009r.

Ip	Oznaczenie Nieruchomości Udział w nieruchomości wspólnej Ilość m ² gruntu oddana w użytkowanie wieczyste lub na własność	Nr działki Powierzchnia działki	Nr aktu i data zawarcia umowy not.	Wartość nieruchomości	Cena przedmiotu umowy (lokal oraz I opłata z tyt. użytkowania wieczystego netto) lub własność gruntu	Powierzchnia Użytkowa Lokalu m ²
1	uL.T.Kościuszki 42a lok.uzytkowy nr 2 udział w nier.	362/1i 362/6 (AM-10) Obręb:Star	Rep."A" nr 9230/2009 z 13.08.09r.	94.377,00 10.490,00	153.629,00 zł 8.580,91 zł Razem: 162.210 zł	50 m ² I Przetarg ustny nieogranic

	50,30% 46,28 m2	y Zdrój Razem 92 m2				zony
2	ul. Wolności 1 lok. użytkowy nr 1u udział w nier. 8,20% Grunt w uw (58,88 m2)	104(AM-3) Obręb: Star y Zdrój 718 m2	Rep"A" nr 6361/2009 z 15.10.09r.	42.734,00 116.819,00	59.003,00 zł 3.304,00 zł I opł.z tyt.uw gruntu zł Razem: 62.307,00 zł netto VAT od uw 726,88 zł	38,45 m2 I-szy Przetarg ustny nieogranic z.
NIERUCHOMOŚCI BUDYNKOWE						
I p	Położenie Nieruchomości	Nr działki Powierzchnia działki	Nr aktu i data zawarcia umowy not.	Wartość przedmiotu umowy	Cena przedmiotu umowy uzyskana w drodze przetargu	Powierzchnia użytkowa m²
1	Radochów 41a Budynek mieszkalno- usługowy	151/2 (AM-2) Obręb: Rad ochów 500 m2	Rep"A" nr 6176/2009 z 24.09.09r.	82.944,00 budynek 14.885,00 grunt	83.830,00 budynek 15.050,00 grunt Razem: 98.880,00 zł	302,74 m2 I-szy Przetarg ustny nieogranic z.

Przekształcenie prawa użytkowania wieczystego w prawo własności nieruchomości gminnych

Podstawę prawną przekształcenia stanowi ustawa z 29 lipca 2005 r. o przekształceniu prawa użytkowania wieczystego w prawo własności nieruchomości (Dz. U. nr 175, poz. 1459) – obowiązuje od 13 października 2005 r. oraz ustawa z 7 września 2007 r. o zmianie ustawy o przekształceniu prawa użytkowania wieczystego w prawo własności nieruchomości oraz niektórych innych ustaw (Dz. U. nr 191, poz. 1371) – obowiązuje od 1 stycznia 2008 r.

Podmioty uprawnione:

Osoby fizyczne będące w dniu wejścia w życie ustawy, tj. 13 października 2005 r., użytkownikami wieczystymi nieruchomości zabudowanych na cele mieszkaniowe lub zabudowanych garażami albo przeznaczonych pod tego rodzaju zabudowę oraz nieruchomości rolnych (przez nieruchomość rolną rozumie się nieruchomość rolną w rozumieniu kodeksu cywilnego, z wyłączeniem nieruchomości przeznaczonych w miejscowym planie zagospodarowania przestrzennego albo w decyzji o warunkach zabudowy na cele inne niż rolne);

Osoby fizyczne i prawne będące w dniu wejścia w życie ustawy, tj. 13 października 2005 r. właścicielami lokali, których udział w nieruchomości wspólnej obejmuje prawo użytkowania wieczystego nieruchomości zabudowanych na cele mieszkaniowe lub zabudowanych garażami ; Osoby będące właścicielami lokali, które nabyły udział w użytkowaniu wieczystym po dniu wejścia w życie ustawy, tj. po 12 października 2005 r.

Spółdzielnie mieszkaniowe będące w dniu wejścia w życie ustawy, tj. 13 października 2005 r., właścicielami budynków mieszkalnych lub garaży i będące użytkownikami wieczystymi nieruchomości ; Osoby fizyczne będące następcami prawnymi osób, o których mowa powyżej.

Termin składania wniosku : najpóźniej do dnia 31 grudnia 2012 r.

Lp.	Położenie i oznaczenie nieruchomości	Pow. działki w m ²	Data decyzji	Dochód
1	Dz. nr 57 (AM-3) ul. Świerczewskiego 5	505 m ²	21.11.2008	1 205,20 zł
2	Dz. nr 310 (AM-11) ul. Niezapominajek 38	273 m ²	12.12.2008	656,80 zł
3	Dz. nr 311 (AM-11) ul. Niezapominajek	273 m ²	12.12.2008	656,80 zł
4	Dz. nr 283/13 AM-6) u. Śnieżna	52 m ²	15.12.2008	1 980,00 zł
5	Dz. nr 296 (AM-7) ul Kłodzka 27	1107 m ²	19.12.2008	3 885,00 zł
6	Dz. nr 248 (AM-5) ul. Śnieżna 11	144 m ²	31.12.2008	220,80 zł
7	Dz. nr 283/15 AM-6) ul. Śnieżna	60 m ²	06.02.2009	2 508,00 zł
8	Dz. nr 283/12 AM-6) ul. Śnieżna	48 m ²	18.03.2009	1 920,00 zł
9	Dz. nr 30 (AM-2) ul. Wiejska 43	346 m ²	13.05.2009	860,00 zł
10	Dz. nr 100/1 (AM-3) ul. Węglowa 2A	285 m ²	03.06.2009	730,00 zł
11	Dz. nr 369/8 AM-11) ul. Leśna 4A	187 m ²	05.06.2009	350,60 zł
12	Dz. nr 102 (AM-6) ul. Wiosenna 4	867 m ²	16.06.2009	2 376,00 zł
13	Dz. nr 285 (AM-11) ul. Niezapominajek	273 m ²	09.10.2009	1 266,41 zł
	RAZEM	0,4420 ha		18 615,61 zł

Informacja o stanie mienia komunalnego Gminy Łądek Zdrój jest załącznikiem do uchwały budżetowej, stanowiącym obligatoryjny materiał związany z projektem uchwały budżetowej na rok 2010.

Ponieważ budżet jednostki samorządu gminnego stanowi źródło informacji na temat wielkości, rodzaju i stanu finansów tej jednostki, to informacja o stanie mienia powinna stanowić podstawowe źródło wiedzy o zakresie i formach gospodarki komunalnej, co musi mieć znaczenie zwłaszcza dla podejmowania decyzji finansowych na rok następny w kontekście związku pomiędzy sytuacją finansową jednostki a stanem jej mienia.

Niniejsza informacja została przyjęta przez Burmistrza Łądka Zdroju.

BURMISTRZ
Osoba pełniąca funkcję
Burmistrza Łądka Zdroju
mgr inż. Kazimierz Szkuclarek