

RAPORT O STANIE GMINY ŁĄDEK-ZDRÓJ ZA ROK 2018



KURORT
Łądek-Zdrój



Łądek-Zdrój 2019



Szanowni Mieszkańcy Gminy Łądek-Zdrój!

Raport o stanie gminy przygotowany został po raz pierwszy w historii naszej gminy. Zgodnie z art. 28 aa ustawy o samorządzie gminnym przygotowuje go organ wykonawczy – Burmistrz Łądko-Zdroju Roman Kaczmarczyk – do 31 maja br. za rok poprzedni.

Raport obejmuje podsumowanie działalności burmistrza, a w szczególności realizację polityk, programów i strategii, uchwał rady gminy i budżetu obywatelskiego.

Informacje zawarte w przygotowanym materiale pochodzą od pracowników merytorycznych Urzędu Miasta i Gminy Łądek-Zdrój, jednostek organizacyjnych oraz instytucji podległych – są rzetelnym i wiarygodnym źródłem informacji o obecnym stanie naszej gminy i miasta. Raport opisuje sytuację jednostki samorządowej przede wszystkim pod względem ekonomicznym, społecznym, kulturalnym, środowiskowym i przestrzennym.

Zgodnie z wymogami w/w ustawy, w każdym kolejnym roku mieszkańcom naszej gminy będą przedstawiane szczegółowe dane dotyczące przeprowadzonych działań oraz funkcjonowania Urzędu Miasta i Gminy w Łądku-Zdroju.

Przemiany jakie corocznie obserwujemy są efektem wytężonej i wielokierunkowej pracy zespołu osób. Mam nadzieję, że są one zauważane i doceniane przez naszych mieszkańców. Niezwykle istotną rolę pełnią tu również pozyskane przez nas środki zewnętrzne. Za sprawą tych właśnie funduszy udało nam się zrealizować kilka kluczowych dla rozwoju gminy inwestycji. Pomimo wielu obciążeń finansowych sytuacja gminy jest dobra, a co najważniejsze stabilna. Stopniowo spłacane są wcześniej zaciągnięte kredyty i pożyczki, stać gminę na kolejne inwestycje. Zawsze stawiamy przed sobą realne cele, tak aby wszystkie zamierzenia, zadania inwestycyjne, społeczne i oświatowe były realizowane w pełnym zakresie. Zapewniam, że interesy oraz rozwój naszej gminy, a zwłaszcza dobro jej mieszkańców są priorytetem wszelkich naszych starań. Zachęcam Państwa do zapoznania się z raportem.

Z poważaniem

*Roman Kaczmarczyk
Burmistrz Łądko-Zdroju*

Spis treści

1. Zarządzanie Gminą Łądek-Zdrój.....	1
1.1. Władze gminy	1
1.2. Rada Miejska	2
1.3. Sprawozdanie z realizacji uchwał Rady Miejskiej Łądka-Zdroju w 2018 r.....	5
1.4. Zestawienie dokumentów programowych Gminy Łądek-Zdrój.....	5
1.5. Jednostki pomocnicze Gminy Łądek-Zdrój	8
1.6. Rozwój zasobów ludzkich w Urzędzie Miasta i Gminy Łądek-Zdrój.....	8
1.7. Przyjęcia interesantów przez Burmistrza Łądka-Zdroju	10
1.8. Statystyki Urzędu Stanu Cywilnego.....	10
2. Demografia.....	11
3. Budżet Gminy Łądek-Zdrój.....	11
3.1. Wieloletnia Prognoza Finansowa Gminy Łądek-Zdrój.....	18
4. Oświata i wychowanie.....	19
4.1. Finansowanie oświaty.....	19
4.2. Nauczyciele w szkołach i placówkach oświatowych prowadzonych przez Gminę Łądek-Zdrój.....	21
4.3. Uczniowie i wychowankowie w szkołach i placówkach oświatowych Gminy Łądek-Zdrój	22
4.3. Nagrody i stypendia	23
5. Promocja, kultura, sport i rekreacja	24
5.1. Promocja gminy	24
5.1.1. Współpraca Gminy Łądek-Zdrój.....	26
5.1.2. Członkostwo gminy	27
5.1.3. Pozostałe formy działania i współpracy gminy	31
5.2. Kultura	37
5.2.1. Organizacja imprez kulturalnych.....	37
5.3.2. Edukacja artystyczna	46
5.3.3. Promocja kultury i turystyki.....	47
5.3.4. Czytelnictwo	47
5.3. Sport i rekreacja.....	49
5.3.1 Współpraca z klubami sportowymi w zakresie realizacji zadań w zakresie sportu dla klubów sportowych działających na terenie gminy Łądek-Zdrój w roku 2018.....	50

5.3.2 Wydarzenia sportowe	51
5.4. Nagrody przyznane gminie	52
6. Współpraca z organizacjami pozarządowymi.....	56
7. Budżet obywatelski	59
8. Pomoc społeczna	63
9. Pomoc publiczna.....	67
10. Zasoby mieszkaniowe.....	69
11. Bezpieczeństwo publiczne.....	70
12. Inwestycje.....	71
13. Infrastruktura drogowa	79
13.1. Komunikacja.....	86
13.2. Oświetlenie ulic, placów i dróg	86
14. Ochrona środowiska naturalnego.....	87
14.1. Utrzymanie zieleni	87
14.2. Realizacja zadań z zakresu gospodarki odpadami.....	88
14.3. Plan gospodarki niskoemisyjnej.....	89
14.4. Usuwanie azbestu z dachów budynków mieszkalnych i gospodarczych	94
14.5. Place zabaw.....	94
14.6. Ochrona zwierząt.....	95
15. Gospodarka nieruchomościami.....	95
15.1. Sprzedaż, oddawanie w użytkowanie wieczyste	97
15.2. Przekształcenie użytkowania wieczystego w prawo własności.....	98
15.3. Dzierżawa gruntów i budynków.....	98
15.4. Ograniczone prawa rzeczowe.....	98
15.5. Udziały w spółkach	101
15.6. Nabywanie nieruchomości do zasobu gminnego	102
15.7. Nabycia spadków.	102
15.8. Plan wykorzystania zasobu nieruchomości gminnych	103
16. Gospodarka przestrzenna.....	105

1. Zarządzanie Gminą Łądek-Zdrój

Gmina Łądek-Zdrój jest gminą miejsko-wiejską położoną w południowo-wschodniej części województwa dolnośląskiego, na wysokości od 360 do 900 m n.p.m. Najwyżej położone rejony gminy znajdują się w jej wschodniej części, z kulminacją szczytu Borówkowa w Górach Żółtych o wysokości 900 m n.p.m. na wschód od wsi Orłowiec, zaś najniżej usytuowany jest obszar położony w zachodniej części gminy wzdłuż koryta rzeki Białej Łądeckiej (360 m n.p.m.). Powierzchnia gminy wynosi 11727 ha, to jest 117 km², co stanowi 7,14 % powierzchni powiatu kłodzkiego oraz 0,59 % powierzchni województwa dolnośląskiego.

Gmina Łądek-Zdrój wchodzi w skład województwa dolnośląskiego oraz powiatu kłodzkiego. Graniczy z gminami:

- Złoty Stok – od północy;
- Stronie Śląskie – od południa;
- Bystrzyca Kłodzka – od południowego – zachodu;
- Gmina Wiejska Kłodzko – od północnego – zachodu.

Wschodnia granica gminy jest jednocześnie granicą państwową z Republiką Czeską.

Gminnym centrum administracyjnym jest położona w południowo – wschodniej części Gminy miejscowość Łądek-Zdrój. Ponadto w skład gminy wchodzi 9 sołectw. Należą do nich: Konradów, Kąty Bystrzyckie, Lutynia, Orłowiec, Radochów, Skrzyńska, Stójków, Trzebieszowice i Wojtówka.

1.1. Władze gminy

Burmistrz jest organem wykonawczym, którego kadencja trwa 5 lat. Burmistrz wykonuje uchwały Rady Miejskiej i zadania określone przepisami prawa. Do zadań Burmistrza należy w szczególności: opracowywanie strategii, programów rozwoju, gospodarowanie mieniem komunalnym, wykonywanie budżetu.

- Funkcję Burmistrza sprawuje Roman Kaczmarczyk.

Urząd Miasta i Gminy wykonuje zadania mające na celu realizację spoczywających na gminie zadań własnych, zadań zleconych, zadań wykonywanych na podstawie porozumienia z organami administracji rządowej (zadań zleconych), zadań publicznych powierzonych gminie w drodze zawartych porozumień.

W skład kierownictwa urzędu wchodzi:

- Zastępca Burmistrza/Sekretarz Gminy – Alicja Piwowar
- Skarbnik Gminy – Wioletta Drangowska

1.2. Rada Miejska

Rada Miejska jest organem stanowiącym i kontrolnym gminy, do właściwości którego należą wszystkie sprawy pozostające w zakresie działania gminy, o ile ustawy nie stanowią inaczej.

Do tych spraw należą m.in.: uchwalanie statutu gminy, uchwalanie budżetu, uchwalanie miejscowych planów zagospodarowania przestrzennego, podejmowanie uchwał w sprawach podatków i opłat oraz w innych sprawach, w granicach określonych w odrębnych ustawach.

Kadencja Rady Miejskiej trwa pięć lat. Rada obraduje na sesjach, zwoływanych przez Przewodniczącą Rady. Termin sesji, miejsce i porządek obrad podaje się do wiadomości mieszkańców. Radę Miejską Łądek-Zdroju tworzy 15 osób.

W roku 2018 funkcjonowały 2 składy Rady:

Skład Rady Miejskiej Łądek-Zdroju kadencja 2014 – 2018:

L.P.	IMIĘ I NAZWISKO RADNEGO	GRANICE OKRĘGU WYBORCZEGO	FUNKCJA
1.	Tomasz Janusz Barański	Wsie: Kąty Bystrzyckie, Konradów, Lutynia, Orłowiec, Wojtówka, Wrzosówka	
2.	Małgorzata Bednarek	ul. Brzozowa, Buczka, Cicha, Lipowa, Marii Konopnickiej, Nadbrzeżna, Tadeusza Kościuszki 1- 5, 12a-28a parzyste, Wolności, Zwycięstwa	Przewodnicząca Rady Miejskiej
3.	Robert Andrzej Dębski	pl. Juliusza Słowackiego, pl. Mariański, pl. Marii Skłodowskiej- Curie, Aleja Marzeń, ul. Cienista, Górzysta, Jadwigi, Mikołaja Kopernika, Kosmonautów, Leśna, Orla, Przechodnia, Słoneczna, Zamkowa, Żwirki i Wigury, Stanisława Moniuszki, Ostrowicza	
4.	Artur Mieczysław Dobrzyński	pl. Partyzantów, ul. Ignacego Paderewskiego, Józefa Bema, Miła, Spacerowa, Tadeusza Kościuszki 9- 29 nieparzyste, od 30 do końca	
5.	Jolanta Kotlarz	ul. Fiołkowa, Gerberów, Graniczna, Karola Świerczewskiego, Klonowa, Krokusów, Ludwika Zamenhofs, Łąkowa, Makowa, Niezapominajek, Stokrotek, Storczyków, Trzech Wieszczów, Widok, Wiosenna, Wrzosowa	

6.	Krystyna Bogumiła Mazurkiewicz	Plac Jagielloński, ul. Gwieździsta, Kościelna, Mariana Langiewicza, Wiejska	
7.	Łukasz Paweł Mróz	wieś Skrzynka	
8.	Tomasz Nowicki	Plac Staromłyński, ul. Macieja Rataja 1b- 1h, 4, Polna, Powstańców Wielkopolskich, Tadeusza Kościuszki 8-10 parzyste	
9.	Leszek Zygmunt Pazdyk	ul. Krótka, Słodowa numery 4 do końca, Zdrojowa 7-11 nieparzyste, od 14 do końca	
10.	Magdalena Podyma	wieś Trzebieszowice nr 10 PGR, 28-80 parzyste, 81-140a, 142-152 parzyste	
11.	Ewelina Anna Rycaj	wieś Trzebieszowice nr 1-10, 11-27, 27-79 nieparzyste, 141-155 nieparzyste, od 156 do końca. 28-80 parzyste, 81-140a, 142-152 parzyste	
12.	Krystyna Panuś	ul. Kłodzka 1-3, 5-5a nieparzyste, Rynek, Strażacka, Węglowa, Słodowa 1-3, Zdrojowa 1-6, 8-10 parzyste	
13.	Tomasz Bronisław Stuła	wsie: Radochów, Stójków	
14.	Dorota Barbara Urbańczyk	ul. Macieja Rataja 1 od 3 do końca nieparzyste, Ogrodowa, Śnieżna	Zastępca przewodniczącego
15.	Jan Antoni Zawadzki	ul. Adama Mickiewicza, Ceglana, Fabryczna, Kłodzka, 4-24 parzyste, od 25 do końca, Kolejowa, Węglowa, Władysława Broniewskiego	Zastępca przewodniczącego

Skład Rady Miejskiej Łądka-Zdroju kadencja 2018 – 2023:

L.P.	IMIĘ I NAZWISKO RADNEGO	GRANICE OKRĘGU WYBORCZEGO	FUNKCJA
1.	Małgorzata Bednarek	ul. Brzozowa, Buczka, Cicha, Lipowa, Marii Konopnickiej, Nadbrzeżna, Tadeusza Kościuszki 1-5, 12a-28a parzyste, Wolności, Zwycięstwa	Przewodnicząca Rady Miejskiej
2.	Beata Dańkowska - Szczygieł	ul. Fiołkowa, Gerberów, Graniczna, Karola Świerczewskiego, Klonowa, Krokusów, Ludwika Zamenhofs, Łąkowa, Makowa, Niezapominajek, Stokrotek, Storczyków, Trzech	

Wieszczy, Widok, Wiosenna,
Wrzosowa

3.	Artur Mieczysław Dobrzyński	pl. Partyzantów, ul. Ignacego Paderewskiego, Józefa Bema, Miła, Spacerowa, Tadeusza Kościuszki 9-29 nieparzyste, od 30 do końca	
4.	Edyta Kolendo	pl. Juliusza Słowackiego, pl. Mariański, pl. Marii Skłodowskie-Curie, ul. Aleja Marzeń, Cienista, Górzysta, Jadwigi, Mikołaja Kopernika, Kosmonautów, Leśna, Orla, Przechodnia, Słoneczna, Zamkowa, Żwirki i Wigury, Stanisława Moniuszki, Ostrowicza	
5.	Mariola Kozińska	Plac Jagielloński, ul. Gwieździsta, Kościelna, Mariana Langiewicza, Wiejska	
6.	Dorota Łakucewicz	ul. Kłodzka 1-3, 5-5a nieparzyste, Rynek, Strażacka, Węglowa, Słodowa 1-3, Zdrojowa 1-6, 8-10 parzyste	
7.	Klaudia Mika	Plac Staromłyński, ul. Macieja Rataja 1b- 1h, 4, Polna, Powstańców Wielkopolskich, Tadeusza Kościuszki 8-10 parzyste	
8.	Łukasz Paweł Mróz	wieś Skrzyńka	Zastępca przewodniczącego
9.	Agata Opiała	Wsie: Kąty Bystrzyckie, Konradów, Lutynia, Orłowiec, Wojtówka, Wrzosówka	
10.	Leszek Zygmunt Pazdyk	ul. Krótka, Słodowa numery 4 do końca, Zdrojowa 7-11 nieparzyste, od 14 do końca	
11.	Magdalena Podyma	wieś Trzebieszowice nr 10 PGR, 28-80 parzyste, 81-140a, 142-152 parzyste	
12.	Ewelina Anna Rycaj	wieś Trzebieszowice nr 1-10, 11-27, 27-79 nieparzyste, 141-155 nieparzyste, od 156 do końca. 28-80 parzyste, 81-140a, 142-152 parzyste	
13.	Tomasz Bronisław Stuła	wsie: Radochów, Stójków	
14.	Dorota Barbara Urbańczyk	ul. Macieja Rataja 1 od 3 do końca nieparzyste, Ogrodowa, Śnieżna	Zastępca przewodniczącego
15.	Sławomir Walentynowicz	ul. Adama Mickiewicza, Ceglana, Fabryczna, Kłodzka, 4-24 parzyste, od 25 do końca, Kolejowa, Węglowa, Władysława Broniewskiego	

1.3. Sprawozdanie z realizacji uchwał Rady Miejskiej Łądek-Zdroju w 2018 r.

W roku 2018 Rada Miejska Łądek-Zdroju obradowała na 15 posiedzeniach. W sprawach należących do jej kompetencji podjęła łącznie 116 uchwał.

W posiedzeniach uczestniczyli: Burmistrz Łądek-Zdroju, Z-ca Burmistrza, Skarbnik Gminy oraz inne zaproszone osoby, stosownie do omawianych na posiedzeniach tematów, w tym dyrektorzy i kierownicy jednostek organizacyjnych.

Protokoły ze wszystkich sesji oraz podjęte na nich uchwały udostępniono do publicznego wglądu, publikując je w Biuletynie Informacji Publicznej Urzędu Miasta i Gminy Łądek-Zdrój.

Zgodnie z procedurą do Wydziału Nadzoru i Kontroli Dolnośląskiego Urzędu Wojewódzkiego przekazano 116 uchwał, do Regionalnej Izby Obrachunkowej wysłano 33 uchwały, natomiast do publikacji w Dzienniku Województwa Dolnośląskiego przekazano 18 uchwał.

1.4. Zestawienie dokumentów programowych Gminy Łądek-Zdrój

L.P.	DATA PODJĘCIA UCHWAŁY	NUMER UCHWAŁY	PEŁNY TYTUŁ UCHWAŁY (NAZWA STRATEGII, PROGRAMU, PLANU)
1.	z dnia 31 stycznia 2018 r.	UCHWAŁA NR LIII/341/2018 RADY MIEJSKIEJ ŁĄDKA-ZDROJU	w sprawie uchwalenia zmiany miejscowego planu zagospodarowania przestrzennego Łądek-Zdroju obręb Zatorze
2.	z dnia 31 stycznia 2018 r.	UCHWAŁA NR LIII/342/2018 RADY MIEJSKIEJ ŁĄDKA-ZDROJU	w sprawie określenia Gminnego Programu Profilaktyki i Rozwiązywania Problemów Alkoholowych oraz Przeciwdziałania Narkomanii na rok 2018
3.	z dnia 28 marca 2018 r.	UCHWAŁA NR LV/354/2018 RADY MIEJSKIEJ ŁĄDKA-ZDROJU	w sprawie uchwalenia "Wieloletniego programu gospodarowania mieszkaniowym zasobem Gminy Łądek-Zdrój na lata 2018-2022"
4.	z dnia 28 marca 2018 r.	UCHWAŁA NR LV/355/2018 RADY MIEJSKIEJ ŁĄDKA-ZDROJU	w sprawie przyjęcia "Programu opieki nad zwierzętami bezdomnymi oraz zapobiegania bezdomności zwierząt na terenie Gminy Łądek -Zdrój w 2018 roku"
5.	z dnia 28 marca 2018 r.	UCHWAŁA NR LV/358/2018 RADY MIEJSKIEJ ŁĄDKA-ZDROJU	w sprawie przystąpienia do zmiany miejscowego planu zagospodarowania przestrzennego Łądek-Zdroju obręb Stary Zdrój
6.	z dnia 24 kwietnia 2018 r.	UCHWAŁA NR LVI/376/2018 RADY MIEJSKIEJ ŁĄDKA-ZDROJU	w sprawie zatwierdzenia Planu Odnowy Miejscowości Trzebieszowice na lata 2018-2023

7.	z dnia 28 czerwca 2018 r.	UCHWAŁA NR LVIII/386/2018 RADY MIEJSKIEJ ŁĄDKA-ZDROJU	w sprawie uchwalenia zmiany miejscowego planu zagospodarowania przestrzennego Łądek-Zdroju zatwierdzonego uchwałą nr XX/248/04 z dnia 25 marca 2004 r.
8.	z dnia 28 czerwca 2018 r.	UCHWAŁA NR LVIII/387/2018 RADY MIEJSKIEJ ŁĄDKA-ZDROJU	w sprawie uchwalenia zmiany miejscowego planu zagospodarowania przestrzennego miejscowości Lutynia zatwierdzonego uchwałą nr XLVII/323/2014 z dnia 27 marca 2014 r.
9.	z dnia 18 października 2018 r.	UCHWAŁA NR LXIII/419/2018 RADY MIEJSKIEJ ŁĄDKA-ZDROJU	w sprawie uchwalenia zmiany miejscowego planu zagospodarowania przestrzennego miejscowości Wojtówka zatwierdzonego uchwałą nr XIII/160/03 Rady Miejskiej w Łądku-Zdroju z dnia 25 września 2003 r.
10.	z dnia 18 października 2018 r.	UCHWAŁA NR LXIII/420/2018 RADY MIEJSKIEJ ŁĄDKA-ZDROJU	w sprawie przystąpienia do zmiany miejscowego planu zagospodarowania przestrzennego miejscowości Radochów
11.	z dnia 18 października 2018 r.	UCHWAŁA NR LXIII/421/2018 RADY MIEJSKIEJ ŁĄDKA-ZDROJU	w sprawie przyjęcia planu nadzoru nad żłobkami, klubami dziecięcymi oraz dziennymi opiekunami
12.	z dnia 29 listopada 2018 r.	UCHWAŁA NR II/11/2018 RADY MIEJSKIEJ ŁĄDKA-ZDROJU	w sprawie uchwalenia Programu Współpracy Gminy Łądek-Zdrój z organizacjami pozarządowymi i innymi podmiotami prowadzącymi działalność pożytku publicznego na rzecz mieszkańców Gminy Łądek-Zdrój w roku 2019
13.	z dnia 27 grudnia 2018 r.	UCHWAŁA NR III/17/2018 RADY MIEJSKIEJ ŁĄDKA-ZDROJU	w sprawie przyjęcia Strategii rozwoju społeczno-gospodarczego południowej i zachodniej części Dolnego Śląska, zwanej „Strategia Rozwoju Sudety 2030”
14.	z dnia 27 grudnia 2018 r.	UCHWAŁA NR III/18/2018 RADY MIEJSKIEJ ŁĄDKA-ZDROJU	w sprawie uchwalenia zmiany miejscowego planu zagospodarowania przestrzennego Łądek-Zdroju "Nowy Zdrój obszar A-Stare Miasto" zatwierdzonego uchwałą nr XXXVI/247/13 z dnia 30 kwietnia 2013 r.
15.	z dnia 27 grudnia 2018 r.	UCHWAŁA NR III/20/2018 RADY MIEJSKIEJ ŁĄDKA-ZDROJU	w sprawie wyrażenia zgody na przystąpienie do Partnerstwa powołanego do realizacji projektu pn. „Ziemia Kłodzka – czyste powietrze (wymiana wysokoemisyjnych źródeł ciepła w budynkach i lokalach mieszkalnych na terenie Gminy Bystrzyca Kłodzka, Kłodzko,

16.	z dnia 27 grudnia 2018 r.	UCHWAŁA NR III/22/2018 RADY MIEJSKIEJ ŁĄDKA-ZDROJU	w sprawie ustalenia ramowego planu pracy Rady Miejskiej Łądko-Zdroju na rok 2019
17.	z dnia 27 grudnia 2018 r.	UCHWAŁA NR III/23/2018 RADY MIEJSKIEJ ŁĄDKA-ZDROJU	w sprawie zatwierdzenia planu pracy i kontroli Komisji Rewizyjnej na rok 2019

Gmina Łądek-Zdrój posiada niżej wymienione odrębne, tematyczne (sektorowe) strategie rozwoju lub dokumenty o tożsamym charakterze, tj.:

1. Plan Odnowy Miejscowości Trzebieszowice na lata 2018-2023
<http://www.bip.ug-ladekzdroj.dolnyslask.pl/plik.php?id=15641>
2. Lokalny Program Rewitalizacji Łądko-Zdroju na lata 2016-2022
<http://www.bip.ug-ladekzdroj.dolnyslask.pl/plik.php?id=13964>
3. Plan Gospodarki Niskoemisyjnej dla Gminy Łądek-Zdrój na lata 2016- 2020
<http://www.bip.ug-ladekzdroj.dolnyslask.pl/plik.php?id=13452>
4. Gminny Program Przeciwdziałania Przemocy w Rodzinie oraz Ochrony Ofiar Przemocy w rodzinie na lata 2016 – 2020
<http://www.bip.ug-ladekzdroj.dolnyslask.pl/plik.php?id=11842>
5. Program usuwania wyrobów zawierających azbest z terenu Gminy Łądek – Zdrój na lata 2009-2032
<http://www.bip.ug-ladekzdroj.dolnyslask.pl/plik.php?id=9243>
7. Strategia Rozwoju Gminy Łądek-Zdrój na lata 2014-2020
<http://www.bip.ug-ladekzdroj.dolnyslask.pl/plik.php?id=8871>
8. Gminny program profilaktyczno-zdrowotny dotyczący zakażeń wirusem brodawczaka ludzkiego (HPV) realizowany w Gminie Łądek-Zdrój w latach 2012-2021
<http://www.bip.ug-ladekzdroj.dolnyslask.pl/plik.php?id=5408>

Dodatkowo Gmina Łądek-Zdrój w roku 2018 kontynuowała i wdrażała następujące programy proekologiczne:

- Program „Dolny Śląsk. Zielona dolina żywności i zdrowia”;
Informacje: <https://ladek.pl/robocze-spotkanie-w-sprawie-programu-dolny-slask-zielona-dolina-zywnosci-i-zdrowia-w-starostwie-powiatowym-w-klodzku/>
- Program „Przełącz się na gaz”, prowadzony we współpracy z PGNiG,;
Informacje: <https://ladek.pl/przelacz-sie-na-gaz-porozumienie-o-wspolpracy-pomiedzy-gmina-a-pgnig-ws-wsparcia-wymiany-sytemow-ogrzewania-na-gazowe/>
- Program „Powietrze bez śmieci”, we współpracy z PGNiG, w tym mobilny BOK w pomieszczeniach UMiG Łądek-Zdrój;
Informacje: <https://ladek.pl/powietrze-bez-smieci-zapraszamy-do-punktuinformacyjnego-pgnig-w-ladeckim-ratuszu/>

- Projekt: „Ziemia Kłodzka – czyste powietrze” - program wymiany systemu ogrzewania na ekologiczne;
Informacje: <https://ladek.pl/projekt-ziemia-klodzka-czyste-powietrze-planujesz-wymiane-systemu-ogrzewania-i-szukasz-mozliwosci-wsparcia-wypelnij-deklaracje/>
- „Usuwanie azbestu i wyrobów zawierających azbest z terenu gminy Łądek – Zdrój w roku 2018”;
Informacje: <https://ladek.pl/informacja-o-realizacji-zadania/>
- Strategia rozwoju Sudety 2030;
Informacje: <https://ladek.pl/projekt-strategii-rozwoju-sudety-2030/>

1.5. Jednostki pomocnicze Gminy Łądek-Zdrój

W Gminie Łądek-Zdrój funkcjonuje 9 sołectw zgodnie z poniższy wykazem:

L.P.	SOŁECTWO	SOŁTYS
1.	Trzebieszowice	Magdalena Podyma
2.	Radochów	Marek Stuła
3.	Konradów	Mariola Perkowska-Bubak
4.	Stójków	Katarzyna Pasińska
5.	Lutynia	Mariusz Gąsiorek
6.	Wójtówka	Aleksandra Mossakowska
7.	Orłowiec	Anna Zatoka
8.	Skrzynka	Sabina Ogórek
9.	Kąty Bystrzyckie	Marianna Kosmalska

1.6. Rozwój zasobów ludzkich w Urzędzie Miasta i Gminy Łądek-Zdrój

Szkolenia pracowników w Urzędzie Miasta i Gminy Łądek-Zdrój są prowadzone w dwóch formach:

- 1) wewnętrzne;
- 2) zewnętrzne - prowadzone przez wyspecjalizowane firmy szkoleniowe.

W 2018 roku pracownicy UMIG skorzystali z 45 szkoleń zewnętrznych, średnio przypadło jedno szkolenie na każdego pracownika w UMIG Łądek-Zdrój. Nikt z pracowników nie podjął studiów wyższych lub podyplomowych.

Urząd monitoruje firmy szkoleniowe oraz ich ocenę. Każde szkolenie jest poprzedzone analizą ich przydatności i celowości. Po zakończeniu szkolenia uczestniczący w nim pracownik przedkłada informację zawierającą m.in. temat i miejsce szkolenia, uzyskane informacje i wiadomości, ocenę przydatności do pracy, sposób zapoznania pozostałych pracowników

wydziału z materiałami ze szkolenia oraz własną ocenę organizacji i przeprowadzenia szkolenia.

W 2018 roku pracownicy UMiG Łądek-Zdrój korzystali z następujących szkoleń:

Nazwa wydziału UMIG	Liczba szkoleń w roku 2018	Koszt szkoleń	Studia podyplomowe
Wydział Podatków i Opłat Lokalnych	5	4 726,00 zł	0
Wydział Organizacyjny	10	3 469,00 zł	0
Wydział Finansowo-Budżetowy	7	2 873,00 zł	0
Wydział Inwestycji i Rozwoju	3	934,00 zł	0
Wydział Mienia i Ochrony Środowiska	15	9 880,20 zł	0
Wydział Gospodarki Leśnej	1	180,00 zł	0
Wydział Promocji, Sportu, Turystyki i Uzdrowiska	4	1 328,00 zł	0
SUMA	45	23 390,20 zł	0

Proces szkoleń pracowników, podnoszenia ich kwalifikacji zawodowych winien się zawsze wprost przekładać na wyniki, jakie uzyskuje cała organizacja. Stworzenie profesjonalnej administracji wymaga pogłębiania wiedzy i podnoszenia kwalifikacji pracowników. Musi to być proces przemyślany i zaplanowany, tym bardziej, że w natłoku różnego rodzaju ofert firm szkoleniowych bardzo łatwo jest wydać pieniądze, uzyskując przy tym znikomy efekt merytoryczny. Podnoszenie kwalifikacji zawodowych odbywa się w różnych formach, określonych w obowiązujących procedurach, tj.: szkolenie pracowników, podnoszenie kwalifikacji, samokształcenie i samodoskonalenie. Jednym z najważniejszych procesów w firmie (organizacji) jest zarządzanie zasobami ludzkimi. To właśnie ludzie, odpowiednio dobrani i motywowani, zapewniają właściwą realizację celów strategicznych organizacji i jej rozwój. I w zasadzie do tych elementów winno prowadzić zarządzanie zasobami ludzkimi.

Metody przyjmowania pracowników, ich awansowania, wynagradzania i szkolenia powodują, że kadra w Urzędzie jest stabilna i bardzo rzadko zdarza się, że pracownikowi wypowiedana jest umowa o pracę lub sam odchodzi z Urzędu. Jednocześnie pracownicy wiedzą, że są oceniani, że ma to wpływ na karierę zawodową, starają się więc uzyskać jak najlepsze efekty swojej pracy.

1.7. Przyjęcia interesantów przez Burmistrza Łądeka-Zdroju

W ramach przyjęć interesantów Burmistrz Łądeka-Zdroju przyjął:

ROK	2018
Sprawy pracy i zatrudnienia	54
Sprawy remontów bieżących	86
Sprawy przyznania lokali komunalnych	70
Sprawy przyznania pomocy społecznej	43
Sprawy gospodarki przestrzennej	7
Sprawy skarg	0
RAZEM	260

1.8. Statystyki Urzędu Stanu Cywilnego

SPORZĄDZONE AKTY URODZENIA, W TYM:	21
dzieci urodzone za granicą (transkrypcje)	20
transkrypcje zagranicznych aktów urodzenia	1
SPORZĄDZONE AKTY MAŁŻEŃSTWA, W TYM:	54
konkordatowe	24
cywilne	26
transkrypcje zagranicznych aktów zgonu	4
SPORZĄDZONE AKTY ZGONU, W TYM:	56
na terenie Gminy Łądek-Zdrój	54
transkrypcje zagranicznych aktów zgonu	2
ILOŚĆ PAR MAŁŻEŃSKICH ODZNACZONYCH MEDALAMI ZA DŁUGOLETNIĘ POZYCIE MAŁŻEŃSKIE	3
ZAPEWNIENIA O BRAKU OKOLICZNOŚCI WYŁĄCZAJĄCYCH ZAWARCIE MAŁŻEŃSTWA, W TYM	50
ślub cywilny	26
ślub konkordatowy	24
WYDANE ODPISY AKTÓW STANU CYWILNEGO	935

2. Demografia

Zgodnie z danymi Ewidencji Ludności prowadzonej w Urzędzie Miasta i Gminy Łądek-Zdrój liczba mieszkańców gminy kształtuje się następująco:

Ludność i dynamika zmian

STAN LUDNOŚCI NA 31.12.2018 R.

miasto	5516
wieś	2712
razem	8228

STAN LUDNOŚCI NA 31.12.2017 R.

miasto	5423
wieś	2727
razem	8150

STAN LUDNOŚCI NA 31.12.2016 R.

miasto	5627
wieś	2698
razem	8325

Pozostałe dane statystyczne w zakresie ewidencji ludności za rok 2018 kształtują się następująco:

URODZENIA W TYM:

Dziewczynki	27
Chłopcy	30

ZGONY W TYM:

Kobiety	52
Mężczyźni	55

ZAMELDOWANA NA POBYT CZASOWY I STAŁY 270

PRZYJĘTO WNIOSKÓW NA DOWODY OSOBISTE 808

3. Budżet Gminy Łądek-Zdrój

Podstawą gospodarki finansowej gminy jest budżet gminy. Budżet gminy jest rocznym planem dochodów i wydatków oraz przychodów i rozchodów jednostki.

Charakterystyka dochodów i wydatków gminy.

I. Dochody gminy dzielimy na dochody bieżące i majątkowe. Do dochodów bieżących zaliczamy głównie:

- dochody własne
- subwencje ogólne z budżetu państwa
- dotacje celowe

Dochody majątkowe dzielimy na:

- dotacje i środki przeznaczone na inwestycje
- dochody ze sprzedaży majątku

II. Wydatki gminy dzielimy na wydatki bieżące i majątkowe.

Wykonanie dochodów i wydatków budżetu za 2018 r.

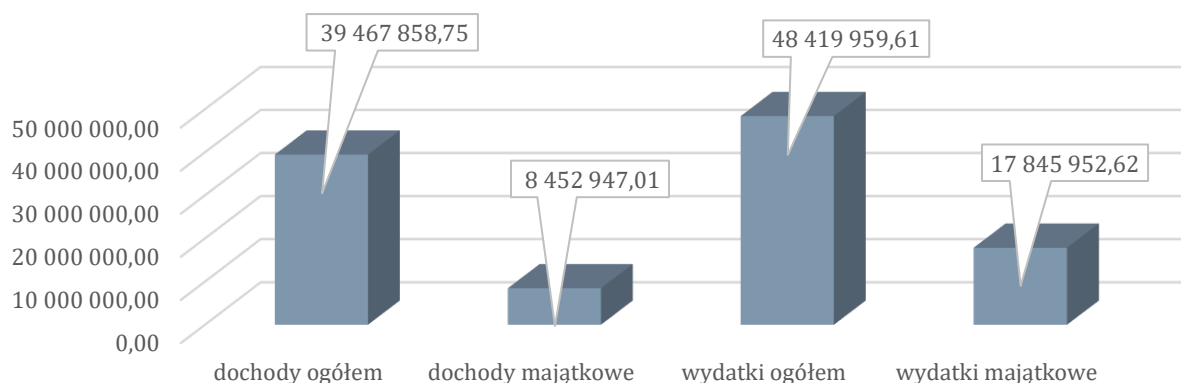

Dochody budżetowe za 2018 rok zrealizowane zostały w wysokości 39 467 858,75 zł, co stanowi 91,2 % planu a wydatki budżetu w wysokości 48 419 959,61 zł, co stanowi 92,5% planu.

Dochody własne wykonano w kwocie 16 655 235,51 zł co stanowi 42,2% dochodów ogółem, natomiast wydatki majątkowe zrealizowano w wysokości 17 845 952,62 zł tj. 36,9% wydatków ogółem. W kategorii dochodów własnych w zakresie wykonania znaczącą pozycję w budżecie zajmuje podatek od nieruchomości stanowiący 26,2% oraz podatek dochodowy od osób fizycznych 33,8%.

W ramach dochodów majątkowych gmina otrzymała środki z budżetu UE w kwocie 4 269 149,44 zł. Wynik budżetu jest uwarunkowany poziomem wykonania dochodów budżetowych

Budżet Gminy Łądek-Zdrój

w stosunku do wykonania wydatków budżetowych, stąd otrzymany deficyt w kwocie 8 952 100,86 zł, przy planowanym deficycie budżetu w kwocie 9 111 257,96 zł.

Źródłem pokrycia deficytu były przychody pochodzące z kredytu długoterminowego w kwocie 10 000 000 zł oraz wolnych środków w kwocie 964 407,62 zł.

Wykonanie dochodów i wydatków według stanu na dzień 31.12.2018 r.

Wyszczególnienie	Planowane	Wykonane	% wykonania
Dochody ogółem	43 254 323,50	39 467 858,75	91,2
w tym:	w tym:	w tym:	w tym:
- dochody bieżące, w tym:	31 515 021,50	31 014 911,74	98,4
• dochody własne, z tego:	15 155 093,00	14 743 878,72	97,3
- podatki i opłaty lokalne, w tym:	7 244 688,00	6 706 785,75	92,6
- podatek od nieruchomości	4 323 074,00	3 963 523,31	91,7
- udziały w podatkach państwowych, w tym:	4 905 125,00	5 222 664,53	106,5
- podatek dochodowy od osób fizycznych PIT	4 818 125,00	5 124 311,00	106,4
• subwencje ogólne z budżetu państwa	7 447 973,00	7 447 973,00	100,0
• dotacje celowe	8 949 324,50	8 860 428,72	99,0
- dochody majątkowe, w tym:	11 739 302,00	8 452 947,01	72,0
• dochody własne, z tego:	1 890 400,00	1 911 356,79	101,1
- dochody ze sprzedaży majątku	1 865 400,00	1 887 856,88	101,2
• dotacje majątkowe, z tego:	9 848 902,00	6 541 590,22	66,4
- dotacje ze środków UE	7 082 731,00	4 269 149,44	60,3
Udział dochodów własnych w dochodach ogółem		16 655 235,51	42,2
Wydatki budżetowe	52 365 581,46	48 419 959,61	92,5
w tym: - wydatki bieżące	31 940 965,46	30 574 006,99	95,7
- wydatki majątkowe	20 424 616,00	17 845 952,62	87,4
Udział wydatków majątkowych w wydatkach ogółem		17 845 952,62	36,9
NADWYŻKA/DEFICYT (dochody-wydatki)	-9 111 257,96	-8 952 100,86	X

Potrzeby, które gmina ma do zaspokojenia wymagają większych nakładów, aniżeli jest ona w stanie zapewnić po stronie dochodów. Źródłem pokrycia deficytu w gminie jest kredyt, który stanowi przychód budżetu.

Zadłużenie wynikające z zaciągniętych kredytów na dzień 31.12.2018 r.

KREDYTODAWCA /OKRES/	STAN ZADŁUŻENIA
Bank Polska Kasa Opieki SA Warszawa O/Wrocław (KREDYT) 2010-2020 r.	1 136 835,00
Bank Polska Kasa Opieki SA Warszawa O/Wrocław (KREDYT) 2011-2020 r.	503 200,00

BS Kłodzko (KREDYT) 2014-2021 r.	554 608,00
BS Kłodzko (KREDYT) 2017-2026 r.	4 920 000,00
BGK Warszawa 0/Wrocław (KREDYT) 2019-2030	10 000 000,00
RAZEM	17 114 643,00

Wydatki, które ponosi gmina są ujęte w budżecie w rozbiu na wydatki bieżące i wydatki majątkowe. Wydatki bieżące służą bieżącej działalności gminy a wydatki majątkowe służą powiększaniu majątku gminy.

Największy udział w wydatkach ogółem stanowią wydatki w dziale oświata i wychowanie 25,1%, gospodarka komunalna i ochrona środowiska 15,3%, działalność usługowa 10,4% oraz rodzina 14,2%.

W kategorii wydatków majątkowych mieszczą się wszelkie wydatki dotyczące zakupu środków trwałych, poprawy infrastruktury drogowej, obiektów komunalnych, czyli działaniom dzięki którym możliwy jest postęp społeczno-gospodarczy gminy. Obejmują m.in. wydatki na inwestycje i zakupy inwestycyjne oraz wydatki na zakup i objęcie akcji i udziałów.

Strukturę wydatków przedstawiono w formie graficznej i tabelarycznej.

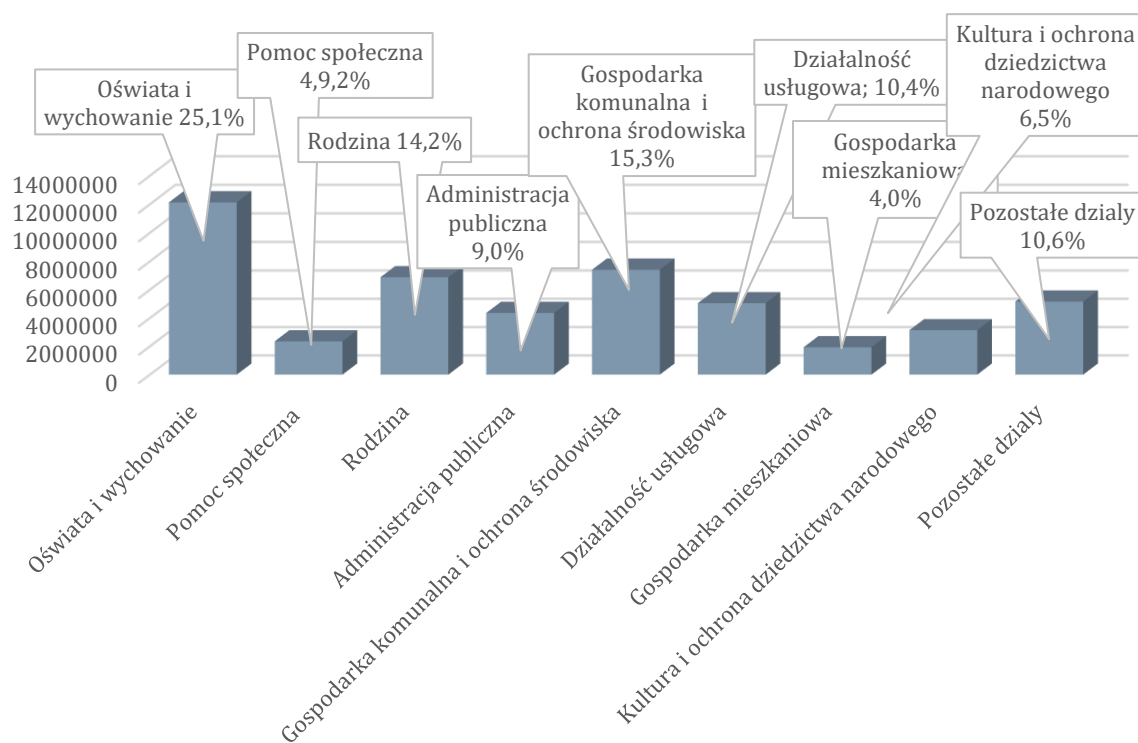

Wykonanie wydatków budżetu według działów klasyfikacji budżetowej na dzień 31.12.2018 r.

DZIAŁ	WYSZCZEGÓLNIENIE	PLAN	WYKONANIE	% WYK.	% UDZIAŁU W WYDATKACH OGÓŁEM
010	Rolnictwo i łowiectwo	147 207,95	145 841,38	99,1	0,3
020	Leśnictwo	768 803,00	743 879,79	96,8	1,5
400	Wytwarzanie i zaopatrywanie w energię elektryczną, gaz i wodę	96 000,00	81 303,19	84,7	0,2
600	Transport i łączność	1 256 530,00	1 199 435,02	95,5	2,5
630	Turystyka	62 444,00	55 286,00	88,5	0,1
700	Gospodarka mieszkaniowa	2 187 648,00	1 934 566,66	88,4	4,0
710	Działalność usługowa	5 060 641,96	5 047 908,90	99,7	10,4
750	Administracja publiczna	4 565 498,00	4 360 741,14	95,5	9,0
751	Urzędy naczelnych organów władzy państwowej, kontroli i ochrony prawa oraz sądownictwa	113 565,00	102 820,36	90,5	0,2
752	Obrona narodowa	215,00	200,00	93,0	0
754	Bezpieczeństwo publiczne i ochrona przeciwpożarowa	645 575,00	621 958,07	96,3	1,3
757	Obsługa długu publicznego	381 459,00	380 993,98	99,9	0,8
758	Różne rozliczenia	113 000,00	0,00	0	0
801	Oświata i wychowanie	12 349 462,55	12 131 306,44	98,2	25,1
851	Ochrona zdrowia	261 317,00	245 074,52	93,8	0,5
852	Pomoc społeczna	2 472 243,00	2 351 541,26	95,1	4,9
854	Edukacyjna opieka wychowawcza	94 045,00	70 484,30	74,9	0,1
855	Rodzina	6 911 391,00	6 881 590,06	99,6	14,2
900	Gospodarka komunalna i ochrona środowiska	10 016 023,15	7 409 610,07	74,0	15,3
921	Kultura i ochrona dziedzictwa narodowego	3 308 795,85	3 141 152,48	94,9	6,5
925	Ogrody botaniczne i zoologiczne oraz naturalne obszary i obiekty chronionej przyrody	10 000,00	10 000,00	100,0	0
926	Kultura fizyczna	1 543 717,00	1 504 265,99	97,4	3,1
	OGÓŁEM WYDATKI	52 365 581,46	48 419 959,61	92,5	100

Wykonanie wydatków majątkowych, w tym finansowanych ze środków europejskich na dzień 31.12.2018 r.

LP.	NAZWA ZADANIA	PLAN	WYKONANIE	W TYM Z BUDŻETU UE
1	Dofinansowanie kosztów budowy studni wierconych	6 000,00	6 000,00	

Budżet Gminy Łądek-Zdrój

2	Budowa oświetlenia w Arboretum w celu podniesienia walorów turystycznych	66 000,00	66 000,00	
3	Przebudowa chodnika w ciągu drogi powiatowej ul. M. Konopnickiej w Łądku-Zdroju	47 708,00	47 700,00	
4	Modernizacja kładki nad rzeką Białą Łądecką w Trzebieszowicach	19 508,00	19 507,02	
5	Przebudowa chodnika ul. Przechodnia	21 605,00	21 602,47	
6	Przebudowa drogi gminnej- ul. Polnej oraz budowa parkingu na terenie działek nr 268 i 282 AM-6 obręb Stare Miasto	145 228,00	145 227,50	
7	Przebudowa drogi nr 119795D - ul. Cichej etap 1	740,00	0,00	
8	Przebudowa schodów ul. Zamkowa	16 000,00	15 925,06	
9	Przebudowa ul. Storczyków	14 760,00	14 760,00	
10	Zakup wraz montażem stacji ładowania pojazdów elektrycznych	22 080,00	19 618,50	
11	Budowa sieci szerokopasmowego Internetu na terenie Gminy Łądek-Zdrój	176 492,00	165 925,77	
12	Przebudowa drogi gminnej nr 268 w Konradowie o długości 0,550 km, w km 0+000-0+550 (intensywne opady deszczu czerwiec 2013 r.)	337 539,00	336 786,97	
13	Przebudowa drogi nr 189 w Trzebieszowicach	7 565,00	7 564,50	
14	Odbudowa drogi powiatowej ul. Kłodzka i ul. Ogrodowa w Łądku Zdroju, km 0+050 do 0+300 - II etap [intensywne opady deszczu czerwiec 2013]	127 292,00	127 292,00	
15	Poprawa bezpieczeństwa i dostępności punktu widokowo-obszernego na Trojaku poprzez przebudowę i rozbudowę istniejącej platformy widokowej	49 044,00	42 894,00	
16	Przebudowa budynku mieszkalnego oraz komórek lokatorskich w celu powiększenia powierzchni mieszkalnej w Łądku-Zdroju przy ul. Śnieżnej 43, działka 288 i 287/AM-6/ obr. Stare Miasto	100 000,00	78 529,01	
17	Nabycie nieruchomości gruntowej zabudowanej przy ul. Klonowej 13	500 795,00	500 794,20	
18	Budowa szamba z odprowadzeniem ścieków przy budynku byłej szkoły w Radochowice	11 039,00	11 038,58	
19	Przebudowa lokali mieszkalnych, komunalnych przy ul. Rynek 23/4 oraz przy ul. Rynek 8/6 w Łądku-Zdroju	177 389,00	177 388,15	
20	Przebudowa i częściowa zmiana sposobu użytkowania budynku dworca kolejowego w Łądku-Zdroju w celu utworzenia centrum przesiadkowego oraz inkubatora przedsiębiorczości	4 970 619,00	4 969 067,98	3 809 727,74
21	Modernizacja sieci LAN - II piętro	63 500,00	63 411,82	
22	Przebudowa budynku Ratusza wraz z termomodernizacją w Łądku-Zdroju	180 082,00	172 892,66	
23	Zakup Dragera Alcotestu 9510 IR+EC dwusensorowego urządzenia dla Komisariatu Policji w Łądku-Zdroju	17 097,00	16 321,00	
24	FS- Budowa remizy OSP Radochów - etap końcowy	5 000,00	4 519,95	
25	FS- Modernizacja pompy dla OSP w Trzebieszowicach	13 000,00	13 000,00	
26	Modernizacja budynku remizy OSP Konradów	22 000,00	21 854,63	
27	Zadaszenie klatki schodowej prowadzącej do Sali narad wraz z oddaniem do użytkowania górnej części remizy OSP Trzebieszowice	10 500,00	9 501,48	

Budżet Gminy Łądek-Zdrój

28	Budowa szamba przy Szkole Podstawowej w Trzebieszowicach	12 000,00	12 000,00	
29	Budowa przedszkola integracyjnego z oddziałem żłobkowym w Łądku-Zdroju	3 556 870,00	3 556 867,67	1 893 969,26
30	Zakupy inwestycyjne GKRPA	10 903,00	10 900,00	
31	Adaptacja pomieszczeń Gimnazjum na nową siedzibę Ośrodka Pomocy Społecznej w Łądku-Zdroju	75 400,00	75 365,44	
32	Budowa przedszkola integracyjnego z oddziałem żłobkowym - etap II budowa oddziału żłobkowego	503 220,00	5 988,86	422 645,55
33	Wniesienie wkładu pieniężnego do jednoosobowej spółki Gminy Łądek-Zdrój "Łądeckie Usługi Komunalne w Łądku-Zdroju sp. z o. o"	25 000,00	25 000,00	
34	Przebudowa sieci wodno-kanalizacyjnej ul. Kłodzkiej i części ul. Ogrodowej	450 000,00	443 674,00	
35	Wniesienie wkładu pieniężnego do jednoosobowej spółki Gminy Łądek-Zdrój "Łądeckie Usługi Komunalne w Łądku-Zdroju sp. z o. o"	100 000,00	100 000,00	
36	Fontanna pływająca na rzece – prąd fontanna	5 000,00	0,00	
37	Odtworzenie fontanny na działce nr 386 przy Stawach Biskupich	10 000,00	6 150,00	
38	Wykonanie nawierzchni bezpiecznej placu zabaw w Parku 1000-lecia	3 000,00	0,00	
39	Budowa oświetlenia drogowego ul. Rataja pomiędzy ul. Powstańców Wielkopolskich a ul. Śnieżną	17 000,00	17 000,00	
40	Budowa oświetlenia ulicznego i parkowego przy budynku Gimnazjum w Łądku-Zdroju	6 850,00	6 600,00	
41	Poszukiwania wód termalnych otworem LZT-1 w Łądku Zdroju	3 928 755,00	2 733 755,00	
42	Przebudowa targowiska w Łądku-Zdroju wraz z budową parkingu, niezbędną infrastrukturę techniczną oraz rozbiórką budynków gospodarczych zlokalizowanych na dz.nr 162/18, jedn.ewid.020808_4 Łądek-Zdrój obręb 0003 Stare Miasto	1 406 852,00	301 713,94	142 719,47
43	Budowa świetlicy wiejskiej w Trzebieszowicach	18 775,00	18 774,40	
44	Modernizacja budynku szkoły w Radochowie na świetlicę wiejską	50 000,00	49 957,00	
45	Przebudowa oraz zmiana funkcji użytkowej budynku dawnej szkoły na salę spotkań w Konradowie 26	50 000,00	26 998,50	
46	Osuszanie budynku świetlicy wiejskiej w Skrzynce poprzez iniekcję krystaliczną oraz montaż nawietrzaków dynamicznych okiennych	13 700,00	13 700,00	
47	Odbudowa kamienic ul. Kościelna 2 i 6	79 500,00	78 169,94	
48	Odnowa 24 zabytkowych kamienic na łądeckim rynku	1 272 342,00	1 272 341,04	
49	Zagospodarowanie otoczenia zabytkowego domu zdrojowego na cele związane z funkcjami kulturalno-społecznymi wraz z remontem zabytkowej muszli koncertowej	164 820,00	46 177,15	
50	Zakup kamienicy przy ul. Kościelnej 4	75 320,00	74 800,60	
51	Dofinansowanie do odnowy zabytków dla osób fizycznych	30 000,00	10 000,00	
52	Dofinansowanie do odnowy zabytków dla wspólnot	30 000,00	26 332,50	
53	Singletrack Orlicko-Kladsko	5 000,00	195,72	
54	SINGLETRACK GLACENSIS	1 356 874,00	1 329 964,51	825 169,33

55	BO- Bezpiecznie na rowerze czyli jednośladem ruszaj w świat - budowa miasteczka rowerowego - etap I	10 000,00	10 000,00	
56	BO- Budowa placu zabaw na terenie boiska sportowego	9 861,00	9 594,68	
57	BO- Budowa siłowni zewnętrznej w Kątach Bystrzyckich	7 992,00	594,40	
58	BO- Ogrodzenie boiska we wsi Skrzynka	11 000,00	10 984,00	
Ogółem wydatki majątkowe		20 424 616,00	17 845 952,62	7 094 231,35

Wydatki majątkowe wykonano w kwocie 17 845 952,62 zł, w tym zadania finansowane z budżetu europejskiego na kwotę 7 094 231,35 zł.

3.1. Wieloletnia Prognoza Finansowa Gminy Łądek-Zdrój

W dniu 20 grudnia 2017 roku Uchwałą Rady Miejskiej Łądka-Zdroju nr L/315/2017 została podjęta Wieloletnia Prognoza Finansowa Gminy Łądek-Zdrój na lata 2018-2030 wraz z wykazem przedsięwzięć, które będą realizowane w poszczególnych latach. W wykazie przedsięwzięć planowany limit przedsięwzięć ogółem jaki został przyjęty na dzień 01 stycznia 2018 roku to kwota 50 713 041,00 zł. Na dzień 31 grudnia 2018 roku planowany limit przedsięwzięć zamknął się kwotą 30 445 031,00 zł. Limit został zmniejszony o kwotę 20 268 010,00 zł. Wieloletnia prognoza finansowa obejmuje dane w zakresie planowanych dochodów, wydatków, wyniku budżetu, przychodów, rozchodów i długu również określa wskaźniki planowanej i dopuszczalnej spłaty zobowiązań, harmonogram spłat i obsługi zadłużenia gminy oraz prognozę nadwyżki operacyjnej.

Prognozę limitu zadłużenia na lata 2019-2030 przedstawiono graficznie.

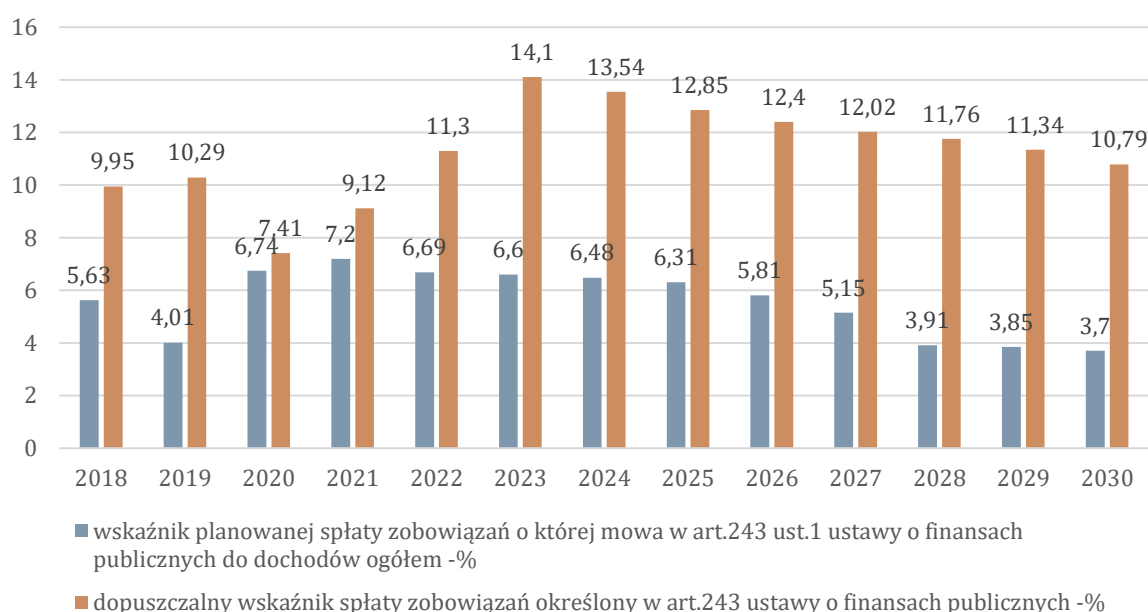

Harmonogram spłat i obsługi zadłużenia na lata 2018 – 2030 przedstawiono tabelarycznie.

	2018	2019	2020	2021	2022	2023	2024	2025	2026	2027	2028	2029	2030
Dochody	39 467	58 585	34 603	33 747	33 622	33 282	33 092	33 108	32 958	32 889	32 755	32 405	32 370
Spłata rat i odsetek	2 222	2 352	2 344	2 431	2 251	2 196	2 143	2 090	1 916	1 692	1 280	1 248	1 197
	5,63%	4,01%	6,77%	7,20%	6,70%	6,60%	6,48%	6,31%	5,81%	5,14%	3,91%	3,85%	3,70%

w tys
zł

4. Oświata i wychowanie

Podstawą prawną prowadzenia jednostek oświatowych przez gminy jest ustawa z dnia 8 marca 1990 r. o samorządzie gminnym (Dz.U. z 2019 r., poz. 506), która wśród zadań własnych gminy, wskazanych w art. 7 ust. 1, wymienia zadania z zakresu edukacji publicznej.

W stosunku do prowadzonych szkół i placówek oświatowych gmina ma szczególne obowiązki, wynikając zwłaszcza z ustawy z dnia 14 grudnia 2016 r. Prawo oświatowe (Dz.U. z 2018 r., poz. 996 ze zm.) oraz ustawy z dnia 26 stycznia 1982 r. – Karta Nauczyciela (Dz.U. z 2018 r., poz. 967 ze zm.). W szczególności należy tu wskazać art. 10 ust. 1 ustawy Prawo oświatowe, który stanowi, że „organ prowadzący szkołę lub placówkę odpowiada za jej działalność. Do zadań organu prowadzącego szkołę lub placówkę należy w szczególności:

- 1) zapewnienie warunków działania szkoły lub placówki, w tym bezpiecznych i higienicznych warunków nauki, wychowania i opieki;
- 2) zapewnienie warunków umożliwiających stosowanie specjalnej organizacji nauki i metod pracy dla dzieci i młodzieży objętych kształceniem specjalnym;
- 3) wykonywanie remontów obiektów szkolnych oraz zadań inwestycyjnych w tym zakresie;
- 4) zapewnienie obsługi administracyjnej, w tym prawnej, obsługi finansowej, w tym
- 5) w zakresie wykonywania czynności, o których mowa w art. 4 ust. 3 pkt 2-6 ustawy z dnia
- 6) 29 września 1994 r. o rachunkowości (Dz. U. z 2016 r. poz. 1047 i 2255), i obsługi organizacyjnej szkoły lub placówki;
- 7) wyposażenie szkoły lub placówki w pomoce dydaktyczne i sprzęt niezbędny do pełnej realizacji programów nauczania, programów wychowawczo-profilaktycznych, przeprowadzania egzaminów oraz wykonywania innych zadań statutowych;
- 8) wykonywanie czynności w sprawach z zakresu prawa pracy w stosunku do dyrektora szkoły lub placówki.

4.1. Finansowanie oświaty

W myśl art. 11 ust. 5 ustawy Prawo oświatowe, środki niezbędne na realizację zadań oświatowych jednostek samorządu terytorialnego, w tym na wynagrodzenia nauczycieli oraz

utrzymanie szkół i placówek, zagwarantowane są w dochodach jednostek samorządu terytorialnego.

Owa gwarancja nie oznacza jednak pełnego pokrycia kosztów realizacji zadań oświatowych przez budżet państwa, gdyż dochodami jednostek samorządu terytorialnego są zarówno subwencje ogólne, dotacje celowe z budżetu państwa jak również dochody własne, którymi w rozumieniu ustawy z dnia 13 listopada 2003 r. o dochodach jednostek samorządu terytorialnego są m.in. udziały we wpływach z podatku dochodowego od osób fizycznych oraz z podatku dochodowego od osób prawnych.

Filarem obecnego modelu finansowania zadań oświatowych jest oświatowa część subwencji ogólnej, zwana potocznie subwencją oświatową. Subwencja ta, w opinii m.in. Najwyższej Izby Kontroli, daje możliwość realizacji przez jednostki samorządu podstawowych, czyli obligatoryjnych usług edukacyjnych.

Oprócz zadań podstawowych, organy prowadzące powinny jednak zabezpieczyć jeszcze środki na rozwój szkół, a więc na remonty, nowoczesne pomoce naukowe, dodatkowe zajęcia czy doskonalenie zawodowe nauczycieli, bo to z kolei przekłada się na jakość kształcenia.

Wysokość subwencji oświatowej dla poszczególnych jednostek samorządu terytorialnego ustalana jest na podstawie nowelizowanego corocznie rozporządzenia Ministra Edukacji Narodowej w sprawie sposobu podziału części oświatowej subwencji ogólnej dla jednostek samorządu terytorialnego.

Zawarty w rozporządzeniu algorytm podziału subwencji oświatowej, bazujący na liczbie uczniów budzi wiele kontrowersji wśród środowisk oświatowych. Podstawową zmienną, od której uzależniona jest wysokość subwencji oświatowej jest liczba uczniów z uwzględnieniem tzw. wag przeliczeniowych, określanych corocznie w ww. rozporządzeniu.

Niewielką korektę w ostatecznej wysokości subwencji wprowadza tzw. wskaźnik korygujący, wynikający ze struktury zatrudnienia nauczycieli na terenie danej jednostki samorządu terytorialnego według stopni awansu zawodowego.

Gmina Łądek-Zdrój jest organem prowadzącym dla następujących szkół i placówek oświatowych:

- Gminne Przedszkole Publiczne – ul. I. Paderewskiego 2, 57-540 Łądek-Zdrój, po zmianie siedziby od 01.09.2019 r. Przedszkole z Oddziałami Integracyjnymi w Łądku-Zdroju, ul. Powstańców Wielkopolskich 26A
- Szkoła Podstawowa nr 1 im. J. Korczaka – ul. Kościelna 31, 57-540 Łądek-Zdrój,
- Szkoła Podstawowa im. W. Witosa – Trzebieszowice 150,
- Gimnazjum Publiczne im. gen. S. Maczka – ul. Zamenhofska 2, 57-540 Łądek-Zdrój,
- Liceum Ogólnokształcące im. A. Zawady – ul. Polna 2, 57-540 Łądek-Zdrój.

Wysokość środków wydatkowanych w w/w jednostkach oświatowych w 2018 r. oraz wysokość otrzymanej w ww. roku subwencji oświatowej przedstawia poniższa tabela.

LP.	SZKOŁA/PLACÓWKA OŚWIATOWA	WYKONANIE BUDŻETU WG STANU NA DZIEŃ 31.12.2018 (zł)	WYSOKOŚĆ OTRZYMANEJ SUBWENCJI OŚWIATOWEJ W 2018 R. (zł)
1.	Gminne Przedszkole Publiczne/Przedszkole z Oddziałami Integracyjnymi	1 347 911,95	4 170 093,00
2.	Szkoła Podstawowa nr 1 im. J. Korczaka	3 115 960,88	
3.	Szkoła Podstawowa im. W. Witosa w Trzebieszowicach	1 377 344,84	
4.	Gimnazjum Publiczne im. gen. S. Maczka	1 152 953,95	
5.	Liceum Ogólnokształcące im. A. Zawady	1 163 887,96	

4.2. Nauczyciele w szkołach i placówkach oświatowych prowadzonych przez Gminę Łądek-Zdrój

W szkołach i przedszkolu, dla których Gmina Łądek-Zdrój jest organem prowadzącym, w roku szkolnym 2018/2019 ilość etatów nauczycieli ogółem wynosiła 79,27 etatu.

Liczbę nauczycieli na poszczególnych stopniach awansu zawodowego w każdej placówce przedstawia poniższa tabela.

PLACÓWKI OŚWIATOWE	NAUCZYCIELE WG STOPNIA AWANSU ZAWODOWEGO					ETATY NAUCZY- CIELI OGÓŁEM	ADMINISTRACJA I OBSŁUGA	
	STAŻYSTA	KONTRAKTOWY	MIANOWANY	DYPLOMOWANY	BEZ STOPNIA		OSOBY	ETATY
Przedszkole z Oddziałami Integracyjnymi	3	0	5	5	0	11,33	9	8,92
Szkoła Podstawowa nr 1 im. J. Korczaka w Łądku-Zdroju	1	7	9	24	1	36,21	8	6,63
Szkoła Podstawowa im. W. Witosa w Trzebieszowicach	1	1	9	9	2	13,24	7	5,63
Gimnazjum Publiczne im. gen. S. Maczka w Łądku-Zdroju	0	0	6	7	0	6,44	4	3,25

Liceum Ogólnokształcące im. A. Zawady w Łądku-Zdroju	0	2	9	6	0	12,05	5	4
--	---	---	---	---	---	-------	---	---

Dane wg sprawozdania SIO na dzień 30.09.2018 r.

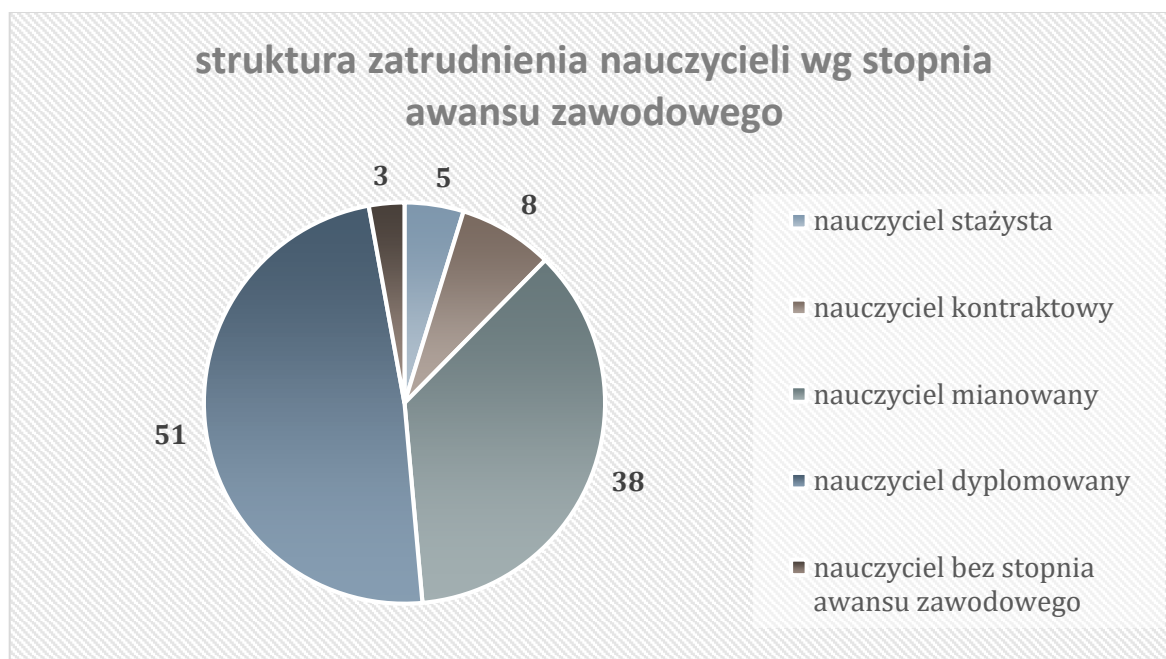

3.3. Uczniowie i wychowankowie w szkołach i placówkach oświatowych Gminy Łądek-Zdrój

W roku szkolnym 2018/2019 w placówkach oświatowych prowadzonych przez Gminę Łądek-Zdrój uczyło się 700 uczniów i dzieci. Poniższa tabela przedstawia liczę uczniów/dzieci w poszczególnych placówkach.

NAZWA PLACÓWKI	LICZBA UCZNIÓW/ WYCHOWANKÓW	LICZBA ODDZIAŁÓW
Przedszkole z Oddziałami Integracyjnymi	139	6
Szkoła Podstawowa nr 1 im. J. Korczaka w Łądku-Zdroju	352	18
Szkoła Podstawowa im. W. Witosa w Trzebieszowicach	103	8
Oddział Przedszkolny w Szkole Podstawowej im. W. Witosa w Trzebieszowicach	17	1

Gimnazjum Publiczne im. gen. S. Maczka w Łądku-Zdroju	35	2
Liceum Ogólnokształcące im. A. Zawady w Łądku-Zdroju	54	3

Dane wg sprawozdania SIO na dzień 30 września 2018 r.

Uczniowie i wychowankowie w jednostkach oświatowych prowadzonych przez Gminę Łądek-Zdrój w roku szkolnym 2017/2018 i 2018/019

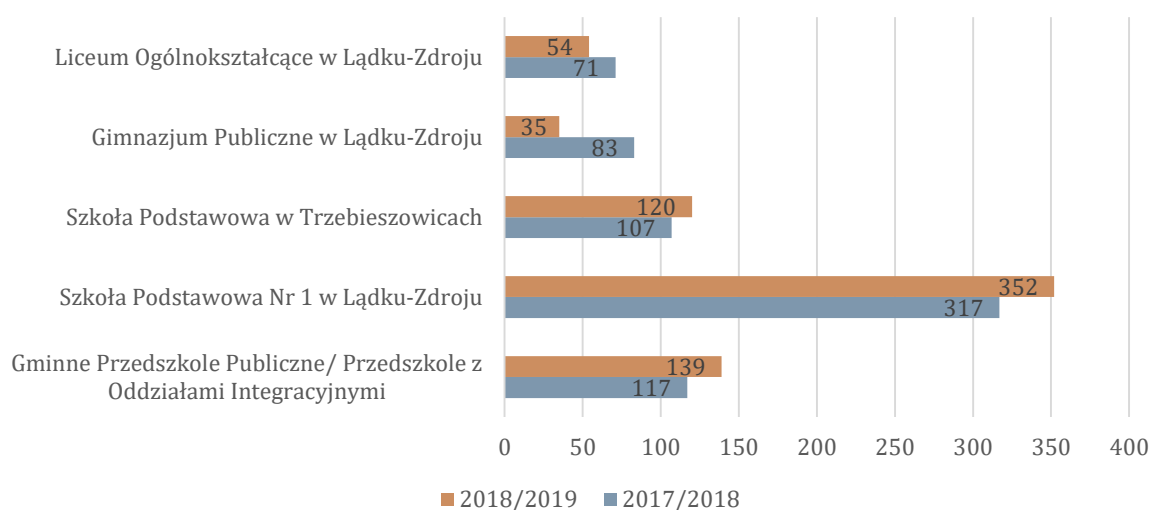

4.3. Nagrody i stypendia

Pomoc materialna w postaci stypendiów sportowych i naukowych została udzielona na podstawie przepisów prawa (uchwałami Rady Miejskiej w Łądku-Zdroju), w miesiącu styczniu:

- stypendia sportowe w liczbie 7, w wysokości 112,5 zł miesięcznie,
- stypendium naukowe w liczbie 1, w wysokości 112,5 zł miesięcznie.

W okresie od lutego do czerwca przyznano:

- stypendia sportowe w liczbie 6, w wysokości 133 zł miesięcznie.

W okresie od września do grudnia przyznano:

- stypendia sportowe w liczbie 3, w wysokości 194 złotych miesięcznie,
- stypendium naukowe w liczbie 1, w wysokości 194 złotych miesięcznie.

Burmistrz Łądko-Zdroju Roman Kaczmarczyk przyznał nagrody uczniom szkół prowadzonych przez Gminę Łądek-Zdrój. Zostały przyznane: 3 nagrody po 300 zł, 2 nagrody po 500 zł oraz 1 nagroda w wysokości 700 zł.

5. Promocja, kultura, sport i rekreacja

5.1. Promocja gminy

W 2018 r. Wydział Promocji, Sportu, Turystyki i Uzdrawiska w Łądko-Zdroju skoncentrował uwagę przede wszystkim na promocji potencjału kulturalnego, turystycznego gminy. W ramach tych działań opracowano materiały promocyjne, które były rozpowszechniane na Targach Turystycznych we Wrocławiu, Katowicach, Łodzi i Opolu, a także podczas kluczowych dla miasta wydarzeń kulturalnych m.in. festiwali i wydarzeń rangi krajowej.

Zorganizowano również szereg wydarzeń promujących gminę wśród turystów i kuracjuszy. Do najważniejszych możemy zaliczyć sierpniowy koncert Józefa Skrzeka w Parku Zdrojowym, współorganizację Gali Sudeckich Kryształów, zloty pojazdów zabytkowych i luksusowych, zimowe zwiedzanie arboretum czy koncerty esperanto. Z myślą o mieszkańcach przygotowano wydarzenia mające na celu integrację lokalnej społeczności m.in. szereg aktywności w ramach Turystycznej Majówki, Dzień św. Jerzego połączony z uroczystością wręczenia medalu patrona miasta, czerwcowy jubileusz 40-lecia Zespołu Ludowego Skrzynczanki, sierpniowy odpust w Karpowie, dwudniowe urodziny miasta połączone z koncertami i degustacją lokalnych specjałów czy Śpiewanie na Rynku w ramach akcji: Niepodległa do hymnu.



Fot. Stoisko gminy podczas Międzynarodowych Targów Turystycznych GLOBalnie w Katowicach [23.03.2018]



*Fot. Zlot pojazdów
zabytkowych – Spot
Kłodzkiego Ruchu
Klasyków
[23.09.2018]*

W 2018 r. Gmina Łądek-Zdrój przygotowywała dokumentację niezbędną do przystąpienia do stowarzyszenia europejskich miast termalnych EHTTA. Organizacja EHTTA zajmuje się promocją miast termalnych w Europie i na świecie, posiada też certyfikat Rady Europy, który uprawnia do zarządzania Europejską Trasą Historycznych Miast Termalnych będącą częścią Programu Tras Kulturowych.

Ponadto – w zakresie promocji i reklamy zewnętrznej – wykonywano prace związane z utrzymaniem systemu identyfikacji miejskiej: tworzono i wymieniano banery promocyjne na billboardach (miejskich oraz ulokowanych w regionie – przy głównych drogach komunikacyjnych), flagi promocyjne oraz tablice informacyjne z planem miasta.



*Fot. Reportaż
TVN24
dot. odwiertu
geotermalnego
w Łądku-Zdroju
[12.10.2018]*

Rok 2018 to także okres współpracy z mediami w zakresie informacji i promowania działań prowadzonych przez lądecki samorząd za pomocą dostępnych kanałów informacyjnych. Publikacje w postaci ogłoszeń o wydarzeniach i imprezach, filmy promocyjne oraz reportaże pojawiały się:

- na łamach czasopism jak: Gazeta Wyborcza, Panorama Ziemi Kłodzkiej, Euroregio Glacensis, Gazeta Prowincjonalna „Brama”; Biuletyn Gmin Uzdrowiskowych,
- w radio – RMF FM, RMF Maxx, Radio Wrocław; TOK FM,
- w telewizji i internecie: TVN, TVP 1, TVP Wrocław, TV Sudecka, portal gminy Lądek-Zdrój oraz fanpage FB – Kurort Lądek-Zdrój.

5.1.1. Współpraca Gminy Lądek-Zdrój

W ramach umów partnerskich Gmina Lądek-Zdrój współpracuje z następującymi gminami i miastami z kraju i Europy:

Polska:

- Gmina Wicko
- Miasto Rychwał

Republika Czeska:

- Klášterec nad Orlicí
- Bystřec
- Miasto Svitavy
- Javorník



Fot. Podpisanie umowy partnerskiej z Klášterec nad Orlicí [20.12.2017]

Współpraca z gminami lub miastami polskimi polega z reguły na wspólnej wymianie doświadczeń oraz rozwiązań w zakresie zarządzania jednostkami samorządowymi, współpracy samorządów oraz wspieraniu obustronnych działań w zakresie promocji, turystyki i organizacji wypoczynku dla dzieci i młodzieży (wycieczki i pobyty letnie i zimowe). Poszczególne działania koncentrowane są również na różnych dziedzinach życia społeczno-kulturalnego, kontaktach pomiędzy stowarzyszeniami, elementach bezpieczeństwa czy organizacji wspólnych przedsięwzięć z zakresu rekreacji i turystyki.

W 2018 roku – ze względu na bliźniacze wydarzenia kulturalne oraz chęć działania w zakresie edukacji, turystyki i rekreacji w oparciu o dzieci, młodzież i seniorów - rozpoczęto obustronne działania zmierzające do podpisania partnerstwa pomiędzy Łądkiem-Zdrojem a Moralzarzal - miastem w Hiszpanii. Umowę o długofalowej współpracy obu miejscowości planuje się podpisać w 2019 r.

5.1.2. Członkostwo gminy Łądek-Zdrój

Gmina Łądek-Zdrój jest członkiem kilku organizacji i stowarzyszeń skupiających samorządy o lokalnym oraz ogólnopolskim zasięgu:

Stowarzyszenie Gmin Uzdrawiskowych RP

SGU RP jest ogólnopolską organizacją skupiającą gminy o podobnym charakterze i profilu działania, które posiadają na swoim terenie uzdrowiska lub obszary ochrony uzdrowiskowej, albo też pretendują do uzyskania statusu uzdrowiska. Stowarzyszenie udziela licznych konsultacji i wspomaga procesy uzyskania statusu uzdrowiska lub obszaru ochrony uzdrowiskowej gmin, na terenie których istnieje możliwość utworzenia uzdrowiska. SGU RP ma przypisane wiele zadań, związanych z reprezentowaniem interesów gmin uzdrawiskowych, zarówno na szczeblu ogólnopolskim jak i międzynarodowym. Jednak najważniejszymi są:

- obrona i reprezentowanie interesów gmin uzdrawiskowych,
- wspieranie wszelkich działań mających na celu rozwój polskich uzdrawisk,
- promocja uzdrawisk w kraju i za granicą.



Stowarzyszenie Gmin Ziemi Kłodzkiej

Ideą Stowarzyszenia Gmin Ziemi Kłodzkiej jest wspieranie idei samorządu terytorialnego i promocji regionu. Członkami Stowarzyszenia jest 16 samorządów gminnych subregionu z powiatu kłodzkiego i ząbkowickiego, w tym gmina Łądek-Zdrój.

W ramach porozumień i umów partnerskich z SGZK gmina Łądek-Zdrój jest Beneficjentem projektów współfinansowanych ze środków UE, tj.:

- **SINGLETRACK GLACENSIS**

Projekt dotyczy wykonania na terenie gminy Łądek-Zdrój 22 kilometrów tras rowerowych typu SINGLETRACK (w uproszczeniu: singletrack – jednokierunkowa ścieżka o szutrowej nawierzchni, przeznaczona wyłącznie do jazdy na rowerze, wytyczona zwykle poza obecnymi szlakami pieszymi lub drogowymi). Prace do wykonania przewidywały wytyczenie i budowę ścieżek oraz koniecznych urządzeń technicznych (m. in. przepusty, mostki, bramy wjazdowe oraz oznakowanie) – ich wartość w ramach powyższego działania to kwota 1.290 590 zł.

Wykonanie powyższych ścieżek zrealizowane zostało do jesieni 2018 roku i jest związane z realizacją przez Gminę Łądek-Zdrój projektu z udziałem środków Unii Europejskiej w ramach Regionalnego Programu Operacyjnego Województwa Dolnośląskiego 2014-2020 współfinansowanego ze środków Unii Europejskiej, Europejskiego Funduszu Rozwoju Regionalnego – Nr projektu/naboru: RPDS.04.0401-IŻ.00-02-191/16 – OSI, nazwa projektu: SINGLETRACK GLACENSIS.

W powyższym projekcie – oprócz Gminy Łądek-Zdrój – uczestniczą gminy: Bardo, Kłodzko, Stronie Śląskie, Łądek Zdrój, Bystrzyca Kłodzka, Międzylesie i Złoty Stok. Liderem przedsięwzięcia jest Stowarzyszenie Gmin Ziemi Kłodzkiej.

- **SINGLETRACK ORLICKO – KLADSKO**

Projekt dotyczy wykonania na terenie gminy Łądek-Zdrój 7 kilometrów trasy rowerowej typu SINGLETRACK (w uproszczeniu: singletrack – jednokierunkowa ścieżka o szutrowej nawierzchni, przeznaczona wyłącznie do jazdy na rowerze, wytyczona zwykle poza obecnymi szlakami pieszymi lub drogowymi). Prace do wykonania przewidują wytyczenie i budowę „Pętli Trojak” oraz koniecznych urządzeń technicznych (m. in. przepusty, mostki, bramy wjazdowe oraz oznakowanie).



*Fot. Ścieżka
SINGLETRACK w
okolicy Orłowca.*

Projekt nr rej. CZ.11.2.45/0.0/0.0/16_025/0001239, realizowany w ramach programu Interreg V-A Republika Czeska-Polska w osi priorytetowej 2; w ramach priorytetu inwestycyjnego Wspieranie wzrostu gospodarczego sprzyjającego zatrudnieniu poprzez rozwój potencjału endogenicznego jako elementu strategii terytorialnej dla określonych obszarów, w tym poprzez przekształcenie upadających regionów przemysłowych i zwiększenie dostępu do określonych zasobów naturalnych i kulturowych oraz ich rozwój, przewidywany jest do realizacji w latach 2018-2020.

Stowarzyszenie Euroregion Glacensis

Euroregion Glacensis powstał w 1996 roku. Umowę Ramową o utworzeniu Euroregionu w Hradcu Kralove podpisały wówczas Stowarzyszenie Gmin Ziemi Kłodzkiej wraz z Regionalnym Stowarzyszeniem do spraw Współpracy Pogranicza Czech, Moraw i Ziemi Kłodzkiej. Siedzibą polskiego sekretariatu jest Kłodzko, natomiast czeski sekretariat znajduje się w Rychnově nad Kněžnou.



Stowarzyszenie Gmin Polskich Euroregionu Glacensis



Głównym celem Euroregionu Glacensis jest wspieranie polsko – czeskiej współpracy przygranicznej oraz rozwój przygranicznego obszaru powiązany z geofizycznymi oraz historyczno–politycznymi uwarunkowaniami. Wsparcie to odbywa się m. in. poprzez promocję i współpracę transgraniczną, Fundusze Mikroprojektów oraz inne programy UE. Euroregion po polskiej stronie obejmuje obszar powiatów: dzierzoniowskiego, kłodzkiego, strzelińskiego, wałbrzyskiego i ząbkowickiego. Po czeskiej stronie aktywność dotyczy powiatów: Náchod, Rychnov nad Kněžnou, Hradec Králové, Trutnov, Jičín, Chrudim, Svitavy, Ústí nad Orlicí, Pardubice, Jeseník a Šumperk. Obecnie członkami euroregionu po polskiej stronie są 34 samorządy gminne oraz 3 powiaty. Po czeskiej stronie członkami jest 109 miast i gmin oraz samorządy krajów (województw) Královéhradeckého, Pardubického a Olomouckého.

Dolnośląska Organizacja Turystyczna

Zgodnie ze statutem Stowarzyszenie zajmuje się szeroko pojętą promocją Dolnego Śląska, jako regionu posiadającego doskonałe położenie na pograniczu z Niemcami i Czechami, również jako regionu charakteryzującego się zróżnicowanym krajobrazem przyrodniczym oraz bogactwem wspinających pomników historii i kultury śląskiej. Celem działań DOT jest promocja regionu i tworzenie pozytywnego wizerunku Dolnego Śląska jako krainy wartej odwiedzenia i zwiedzenia, regionu atrakcyjnego dla turystów. Główny cel statutowy DOT – wspieranie rozwoju turystyki oraz prowadzenie promocji Dolnego Śląska – realizowany jest poprzez takie działania jak:

- kreowanie pozytywnego z punktu widzenia turystyki wizerunku regionu w kraju i za granicą,
- organizowanie i rozwijanie działań na rzecz promocji turystycznej Dolnego Śląska i rozwoju turystyki,
- stworzenie zintegrowanego, regionalnego systemu informacji turystycznej,
- badania i analizy ruchu turystycznego na Dolnym Śląsku,
- inicjowanie i wspomaganie planów rozwoju i modernizacji infrastruktury turystycznej,
- szkolenia i doskonalenie kadr dla potrzeb turystyki,
- inspirowanie i współudział w tworzeniu lokalnych organizacji turystycznych w gminach i powiatach.

W ramach członkostwa w DOT gmina Łądek-Zdrój od kilku lat ma możliwość nieodpłatnego lub za symboliczną opłatą uczestniczyć podczas ważnych wydarzeń promocyjnych tj. targi turystyczne lub prezentacje, odbywające się zarówno w kraju jak i za granicą. Przykładem mogą być tutaj targi turystyczne we Wrocławiu, Katowicach, Opolu, Brnie (Cz) i Berlinie (D).



Fot. Stoisko targowe gminy Łądek-Zdrój na „wyspie” DOT podczas MTT Tour Salon w Poznaniu [2017]

Członkostwo to także możliwość nieodpłatnego kolportażu i prezentacji materiałów reklamowych gminy – folderów i ulotek – w atrakcyjnych, o dużym nasileniu ruchu komunikacyjnego, miejscach ważnych dla regionu, jak np. lotnisko lub dworzec kolejowy we Wrocławiu.

Kłodzka Wstęga Sudetów – Lokalna Grupa Działania (LGD)

Kłodzka Wstęga Sudetów – Lokalna Grupa Działania (LGD) to organizacja, której głównym celem jest pomoc w aktywizacji obszarów wiejskich. Głównym celem stowarzyszenia jest doradztwo jak i gdzie pozyskiwać fundusze europejskie dla realizacji pomysłów wychodzących ze strony samorządów, stowarzyszeń lub przedsiębiorców, w szczególności działań mających odzwierciedlenie na terenach wiejskich.

W skład LGD KWS, poza gminą Łądek-Zdrój, wchodzi 10 gmin położonych w granicach administracyjnych powiatu kłodzkiego. Wśród członków LGD są przedstawiciele sektora publicznego – samorządy lokalne i podmioty od nich zależne, przedstawiciele sektora społecznego – lokalne organizacje pozarządowe i przedstawiciele sektora gospodarczego – firmy, w tym osoby prowadzące działalność gospodarczą oraz rolniczą, jak również mieszkańcy nie przypisani do żadnego z ww. sektorów.

W ramach członkostwa w KWS LGD gmina Łądek-Zdrój, ma możliwość aplikowania o wsparcie finansowe przedsięwzięć dofinansowanych za pomocą środków UE.

5.1.3. Pozostałe formy działania i współpracy gminy

Porozumienie Sudety 2030

Ideą Porozumienia międzygminnego jest wypracowanie mechanizmów dla specjalnego wsparcia regionu Sudetów przy planowaniu przyszłego budżetu oraz scenariuszy polityki

spójności rekomendowanych Komisji Europejskiej. Działania te mają mieć wpływ na zrównoważony rozwój obszarów znajdujących się na terenach górskich w stosunku do obszarów atrakcyjnych inwestycyjnie (np. dużych aglomeracji miejskich oraz miejscowości położonych blisko autostrad, lotnisk lub zasobnych w infrastrukturę przemysłową).

Strategia Rozwoju Sudety 2030 jest narzędziem które pomoże w kształtowaniu polityki rozwoju społeczno-gospodarczego południa i zachodu województwa dolnośląskiego. Spełnia ona główne założenia polityki spójności Unii Europejskiej zawarte w projektach regulacji prawnych związanych z nową perspektywą budżetową po 2020 roku. Dzięki temu ułatwi ona dalsze działania w celu pozyskiwania wsparcia finansowego z różnych źródeł: unijnych, krajowych, regionalnych itp. - potrzebnego dla zrównoważonego rozwoju i likwidacji barier, które obecnie ten rozwój hamują.

W ramach Porozumienia Sudety 2030 21 marca br. odbyło się robocze spotkanie delegacji dolnośląskich władarzy samorządowych w Brukseli, w siedzibie Dyrekcji Generalnej ds. Polityki Regionalnej i Miejskiej (DS REGIO). W składzie delegacji znaleźli się m.in.:

- Cezary Przybylski – Marszałek Województwa Dolnośląskiego;
- Roman Kaczmarczyk – Burmistrz Łądko-Zdroju;
- Roman Szełemej – Prezydent Wałbrzycha;
- Jerzy Łuźniak – Wiceprezydent Jeleniej Góry;
- Piotr Roman – Prezydent Bolesławca;
- Grażyna Orczyk – Burmistrz Złotego Stoku;
- Ireneusz Ratuszniak – przedstawiciel Centrum Doradztwa i Rozwoju Kompetencji (współpraca z ekspertami i podmiotami, które od lat zaangażowane są w procesy integracji Polski z Unią Europejską).

Istotną częścią ewaluacji Porozumienia Sudety 2030 są organizowane cyklicznie przez gminę Łądek-Zdrój Sudeckie Kongresy Samorządowe – będące kolejną formą wydarzenia, na którym spotykają się i debatują nad przyszłością regionu sudeccy samorządowcy.



Fot. Wizyta w Komisji Europejskiej BRUKSELA

Program „Dolny Śląsk. Zielona dolina żywności i zdrowia”

Program „Dolny Śląsk. Zielona dolina żywności i zdrowia” obejmuje działania na płaszczyznach: naukowej, edukacyjnej, biznesowej i społecznej. Ideą projektu jest wykorzystanie zasobów intelektualnych i technologicznych, doświadczenia organizacyjnego – między nauką, biznesem i administracją regionu. Specyfika i bogactwa naturalne obszaru wskazują, że region – przy dobrej współpracy instytucjonalnej podmiotów – może stać się znaczącym na światowych rynkach producentem żywności ekologicznej, suplementów diety, nutraceutyków oraz żywności wysokiej jakości.

W kwietniu 2018 r. się w Starostwie Powiatowym w Kłodzku robocze spotkanie w sprawie programu „Dolny Śląsk. Zielona dolina żywności i zdrowia”. Wydarzenie to stanowi kontynuację programu realizowanego na bazie porozumienia Uniwersytetu Przyrodniczego we Wrocławiu i Urzędu Marszałkowskiego Województwa Dolnośląskiego oraz lokalnych samorządów, w tym gminy Lądek-Zdrój.

Udział gminy Lądek-Zdrój w powyższym programie traktuje się ze strony samorządu jako szansę oraz dodatkowe narzędzie planowanego ukierunkowania gminy w stronę gminy samowystarczalnej energetycznie i ekologicznej – w szczególności w szczególności w zakresie szeroko pojętego BIO-biznesu.



Klaster Energii ARES



Klaster Energii ARES (Autonomiczny Region Energetyczny Sudety) powstał jako inicjatywa pięciu gmin powiatu kłodzkiego. Założycielami Klastra są: Gmina Miejska Duszniki-Zdrój, Gmina Miejska Kudowa-Zdrój, Miasto i Gmina Lądek-Zdrój, Gmina Miejska Polanica-Zdrój, Miasto i Gmina Szczytna.

Klaster ARES jest inicjatywą otwartą dla pozostałych gmin powiatu kłodzkiego oraz dla przedsiębiorców, spółdzielni, wspólnot i stowarzyszeń działających na terenie gmin – członków Klastra.

Klastry energii określone są przez Ustawę o Odnawialnych Źródłach Energii (Ustawa o odnawialnych źródłach energii z dnia z dnia 20 lutego 2015 r. Dz.U.2015 poz. 478 wraz z późniejszymi zmianami). Zgodnie z definicją zawartą w art. 2 pkt 15a ustawy o OZE klaster energii to cywilnoprawne porozumienie, w skład którego mogą wchodzić osoby fizyczne, osoby prawne, jednostki naukowe, instytuty badawcze lub jednostki samorządu terytorialnego, dotyczące wytwarzania i równoważenia zapotrzebowania, dystrybucji lub obrotu energią z odnawialnych źródeł energii lub z innych źródeł lub paliw, w ramach sieci dystrybucyjnej o napięciu znamionowym niższym niż 110 kV, na obszarze działania tego klastra

nieprzekraczającym granic jednego powiatu lub 5 gmin; klastr energii reprezentuje koordynator, ..., zwany dalej „koordynatorem klastra energii”

Udział gminy Łądek-Zdrój w powyższym programie traktuje się ze strony samorządu jako szansę oraz dodatkowe narzędzie planowanego ukierunkowania gminy w stronę gminy samowystarczalnej energetycznie i ekologicznej – w szczególności w zakresie gospodarowania tzw. „Zieloną energią” pochodzącą z ekologicznych źródeł odnawialnych.

List intencyjny w sprawie wsparcia gminy Łądek Zdrój przez firmy Węglkokoks Energia Spółka z o.o., Metanel Group S.A. oraz Dolnośląską Zieloną Dolinę DOZEDO Sp. z o.o.

Licząc na przewidywane dobre wyniki w zakresie zasobów geotermalnych, Burmistrz Łądka-Zdroju – Roman Kaczmarczyk rozpoczął kolejne działania związane z wykorzystaniem geotermii na rzecz lokalnej społeczności.

W tym celu – 2 października 2018r. w Katowicach – wóldarz łądeckiej gminy podpisał list intencyjny w sprawie wsparcia gminy Łądek Zdrój przez firmy Węglkokoks Energia Spółka z o.o., Metanel Group S.A. oraz Dolnośląską Zieloną Dolinę DOZEDO Sp. z o.o. w zakresie budowy infrastruktury ciepłowniczej, której podstawowym źródłem będzie ciepło odnawialne pochodzące z odwiertu.



Fot. Podpisanie Listu intencyjnego pomiędzy stronami [Katowice, 2.10.2018]

Przedmiotem współpracy ma być w szczególności:

- zagospodarowanie lokalnych nośników energii – przede wszystkim z naciskiem na źródła geotermalne, oraz w uzupełnieniu potencjał biomasy, słońca itp. na potrzeby lokalnych inicjatyw,

- budowa wspólnej inicjatywy „klastra energii” mającego na celu optymalne zagospodarowanie lokalnych zasobów na potrzeby inicjatyw inwestycyjnych, oraz zwiększenie atrakcyjności regionu,
- wypracowanie modelu realizacji inwestycji a następnie świadczenia usług operatorskich na rzecz lokalnej społeczności,
- walka z niską emisją w obszarze Łądka – Zdroju,
- promowanie proekologicznych inwestycji
-

Powyższe jest kontynuacją działań rozpoczętych w ramach projektu pod nazwą „Poszukiwanie wód termalnych otworem wiertniczym LZT-1”, na który gmina otrzymała dofinansowanie w kwocie ponad 18 mln złotych.

Obrady Okrągłego Stołu Wysokiego Szczebla dotyczący dekarbonizacji Sektora Grzewczego

W dniu 28 listopada 2018r. Burmistrz Łądka-Zdroju – Roman Kaczmarczyk, jako jedyny przedstawiciel z naszego kraju, reprezentował w Brukseli stronę polską podczas obrad Okrągłego Stołu Wysokiego Szczebla dotyczący dekarbonizacji Sektora Grzewczego.

Posiedzenie gromadzi liderów europejskich stowarzyszeń zrównoważonego i odnawialnego przemysłu, zorganizowanych w ramach inicjatywy DecarbHeat. Wydarzenie to ma na celu omówienie, w jaki sposób sektor ciepłowniczy może przyczynić się do dekarbonizacji sektora energetycznego w UE, jakie polityki, technologie i ścieżki są dostępne i co jeszcze należy zrobić, aby sektor ciepłownictwa stał się zrównoważony i opłacalny do 2050r.

Zaproszenie włodarza Łądka-Zdroju do reprezentacji Polski w Komisji Europejskiej związane jest z dotychczasowymi działaniami burmistrza w sprawach dotyczących wykorzystania geotermalnej energii odnawialnej, w szczególności w zakresie ogrzewania budynków mieszkalnych i użytkowych.



*Fot. Bruksela –
posiedzenie Okrągłego
Stołu Wysokiego Szczebla
w sprawie dekarbonizacji
UE do 20150 r.*

Deklaracja Katowicka - Platforma NAZCA

Od 3 do 14 grudnia w Katowicach trwał Szczyt Klimatyczny COP24. Jednym z jego ważniejszych wydarzeń był tzw. Szczyt Miejski – Miasta dla klimatu. Podczas spotkania przedstawiciele miast mogli złożyć swój podpis pod tzw. Deklaracją Katowicką.

Jednym z sygnatariuszy deklaracji jest kurort Łądek-Zdrój. Swój podpis pod Deklaracją Katowicką złożył Burmistrz Łądka-Zdroju Roman Kaczmarczyk. Warto zaznaczyć, że podpis pod dokumentem jest równoznaczny z wyrażeniem woli wpisania miasta do platformy NAZCA.



*Fot. Podpisanie.
tzw. Deklaracji
Katowickiej
[Katowice, 5.12.2018]*

5.2. Kultura

Działalność kulturalna na terenie gminy Łądek-Zdrój obejmuje przede wszystkim przedsięwzięcia realizowane przez Centrum Kultury i Rekreacji w Łądku-Zdroju.

Cele funkcjonowania Centrum Kultury i Rekreacji w Łądku-Zdroju (gminnej instytucji kultury, w skład której wchodzi również: Biblioteka CKiR i Informacja Turystyczna) realizowane są w trzech, zazębiających się obszarach:

- organizacja imprez kulturalnych jako towaru na rynku usług turystycznych,
- promocja Gminy Łądek-Zdrój poza jej granicami,
- upowszechnianie dóbr kultury wśród mieszkańców Gminy Łądek-Zdrój.

CKiR jako centrum aktywności lokalnej w Gminie Łądek-Zdrój skupia i animuje działania różnych środowisk, współpracuje z dziećmi, młodzieżą, seniorami, przedsiębiorcami i innymi grupami przy realizacji przedsięwzięć o charakterze kulturalnym, kulturalno-edukacyjnym, kulturalno-promocyjnym i promocyjnym.

Organizacja festiwali, koncertów, spotkań autorskich, zajęcia edukacyjne, biblioteka, kino, informacja turystyczna, promocja - to w skrócie najważniejsze zadania realizowane przez Centrum Kultury i Rekreacji w Łądku-Zdroju w roku 2018.

5.2.1. Organizacja imprez kulturalnych

W 2018 r. CKiR w Łądku-Zdroju zorganizowało **158 wydarzeń kulturalnych**. Wszystkie weekendy od połowy czerwca do końca września wypełnione były w naszej gminie atrakcyjną ofertą kulturalną skierowaną do wielu grup.

Najważniejsze wydarzenia 2018

- **22-23 kwietnia**

14 Obchody Dni Patrona Łądko-Zdroju św. Jerzego

Akcje realizowane wokół Dnia Patrona Łądko-Zdroju św. Jerzego odbyły się w ciągu dwóch dni: 22.04 – część oficjalna z wręczaniem Medali Św. Jerzego, mszą i koncertem oraz 23.04 – tradycyjna Parada Łądeckich Smoków, czyli kostiumowy orszak łądeckich dzieci, młodzieży i dorosłych wokół Rynku z finałem konkursu ekologicznego na najciekawszego smoka pt. „Bądź jak św. Jerzy – walcz ze smogiem”.



Fot. Smocza parada na Rynku w Łądko-Zdroju [23.04.2018]

- **2 czerwca**

Dzień Dziecka

Sympatyczna, kameralna impreza dla dzieci, która przyciąga coraz większe rzesze rodzin. Przedsięwzięcie organizowane jest co roku w Alei Modrzewiowej łądeckiego zdroju. Jego główne części to: Pchli Targ dla Najmłodszych, koncerty muzyczne, lalkowy spektakl teatralny, warsztaty plastyczne i dodatkowe atrakcje (m.in. dmuchańce itp. stanowiska).

- **16-17 czerwca**

Festiwal Zdrowia i Cooltury

Pragniemy zwrócić uwagę na odnalezienie w życiu równowagi i harmonii, jak planować czas na odpoczynek, spacer czy popołudniową wycieczkę. Jak zadbać o zdrowie psychiczne i fizyczne w czasach, w których życie we własnym tempie jest nie lada sztuką. Zadziałamy na ciało, zmysły, duszę i świadomość, zestawiając tradycję z nowoczesnością, naturę z technologią i klasyczną profilaktykę z najnowszymi, prozdrowotnymi trendami. Tym zajmuje się Festiwal Zdrowia i Cooltury w Łądko-Zdroju. W 2018 r. na „Scenie Na tarasach” w Parku Zdrojowym odbywały się

koncerty, pokazy i prelekcje i instruktaże, na trawnikach prezentowano ćwiczenia ruchowe i animowano zajęcia z dziećmi, a chodniki spacerowe zajęte były kramami ze zdrową żywnością.



*Fot. Joga na trawie
była tylko jednym
z wielu
zorganizowanych
zajęć na powietrzu
[16.06.2018]*

- **23 czerwca**

Noc Świętojańska

Niebanalne wydarzenie o charakterze folklorystycznym, którego celem jest promocja kuchni ziemi łądeckiej i kultury ludowej. Na scenie gościła muzyka folkowa, w przestrzeni handlowej koła gospodyń wiejskich, sołectwa, lokalni producenci. Noc zakończył rytuał palenie ziół, pokaz ogniowy i puszczanie wianków. Impreza ma klimat lokalny, jednak jest w sposób szczególny ceniona przez turystów.



*Fot. Stoiska z
lokalnymi
produktami są
obowiązkowym
elementem podczas
Nocy Świętojańskiej
[23.06.2018]*

- **7-14 lipca**

20 Międzynarodowy Festiwal Tańca im. Olgi Sawickiej

Festiwal od wielu lat przyciąga setki osób zafascynowanych tańcem z kraju i zza granicy. W ramach wydarzenia odbywają się m. in. warsztaty taneczno-choreograficzne, które są przeznaczone dla osób już tańczących, ale również tych, które dopiero chcą rozpocząć swoją przygodę z tańcem. Festiwal to także wieczorne spektakle teatrów tańca, pokazy, spotkania z artystami i wystawy w otoczeniu pięknych górskich krajobrazów, znakomitych wód leczniczych i niezwykłego klimatu Kurortu.



*Fot. Wieczór
Tanecznych Zderzeń
[12.07.2018]*

20 MFT im. Olgi Sawickiej odbywał się w dniach 7-14 lipca 2018 r. W ramach programu festiwalu zrealizowano:

- 7 dni warsztatów tanecznych, uwieńczonych występem warsztatowiczów podczas Koncertu Finałowego MFT. W warsztatach wzięło udział 400 uczestników z terenu całej Polski oraz Czech, Słowacji, Węgier i Japonii. Zajęcia z 47 technik tańca poprowadziło 21 pedagogów z Polski, Białorusi, Ukrainy, Czech, Francji, USA i Brazylii.
- 5 plenerowych spektakli tanecznych prezentujących różne style tańca, od folkloru po balet, podczas których zaprezentowało się ok. 130 artystów z Węgier, Czech, Słowacji, Gruzji, Japonii i USA. Każdy ze spektakli gromadził ok. 800 – 900 osobową publiczność.
- 2 koncerty finałowe „Dzieci Dzieciom” i „Lądek Miasto Tancerzy”, w których wzięli udział uczestnicy warsztatów. W spektaklu dziecięcym wzięło udział ok. 600 widzów, w finałowym ok. 1000 osób;
- 2 wystawy: „Lądek Miastem Tancerzy” oraz wystawa tematyczna pt. „Olga Sawicka – Poezja, która stała się tańcem”, prezentująca życie i twórczość patronki festiwalu.
- 2 publikacje okołofestiwalowe: „Olga Sawicka – Poezja, która stała się tańcem. O Oldze Sawickiej opowiada Stefan Drajewski” oraz minialbum fotograficzny „MFT w Łądku-Zdroju 2017”;

- 5 spotkań autorskich, w tym 3 w nietypowym otoczeniu: we wnętrzu Jaskini Radochowskiej, w basenie Zdroju „Wojciech” i w zabytkowych salach Zamku Na Skale.

W 2018 roku festiwal został dofinansowany ze środków budżetu: Ministerstwa Kultury i Dziedzictwa Narodowego, Urzędu Marszałkowskiego Województwa Dolnośląskiego, Powiatu Kłodzkiego, Gospodarczego Banku Spółdzielczego w Strzelinie i Gminy Łądek-Zdrój

Organizatorami wydarzenia są: Centrum Kultury i Rekreacji w Łądku-Zdroju, Stowarzyszenie Cultural Interchanges (USA) i Stowarzyszenie Kultura u Źródeł.



*Prezentacja uczestników warsztatów w koncercie „Łądek Miastem Tancerzy”
[Fot. Radosław Pietraga]*

- **19-22 lipca**

Dolnośląski Festiwal Biegów Górskich

Jedna z najważniejszych imprez w biegach górskich w Polsce. Czterodniowe wydarzenie ściąga do Łądku-Zdroju rokrocznie kilka tysięcy biegaczy i kibiców. W ciągu 4 dni nasi goście biegają, wieczorami bawią się podczas koncertów i innych wydarzeń kulturalnych.

W 2018 r. na siedmiu różnych dystansach wystartowało w sumie 2533 biegaczy.

- 240 km, „Bieg 7 Szczytów”: wokół Kotliny Kłodzkiej: Łądek – Śnieżnik – Jagodna – Jamrozowa Polana – Kudowa – Szczeliniec Wlk. – Wilcza Przełęcz – Bardo – Łądek.
- 130 km, „Super Trail”: Łądek – Śnieżnik – Jagodna – Jamrozowa Polana – Kudowa.
- 110 km, „Bieg K-B-L”: Kudowa-Bardo-Łądek.
- 65 km, „Bieg Ultra Trail”: Łądek – Przeł. Gierałtowska – Czernica – Rozdroże Zamkowe – Złoty Stok – Łądek.
- 43 km, „Złoty Maraton”: Łądek – Przełęcz Łądecka – Złoty Stok – Orłowiec – Łądek.
- 21 km, „Złoty Półmaraton”: Złoty Stok – Orłowiec – Łądek.
- 10 km, „Trojak Trail”: Łądek- masyw Góry Trojak – Łądek.



*VI Dolnośląski
Festiwal Biegów
Górskich, start
240/130
[Fot. Paulina
Bartosińska]*

- **28 lipca - 5 sierpnia**

4 Festiwal Muzyki Uzdrawiskowej „Muzyka u Źródeł”

To malownicze dźwiękowe widokówki z różnych stron świata i z różnych epok w znakomitych wykonaniach. Repertuary tematyczne – np. żydowski, cygański czy francuski, lubią różnić się nie tylko brzmieniem, ale i całą otoczką, np. występami plenerowymi. Dźwięki muzyki operetkowej i musicalowej słychać przy dobrej pogodzie w lądeckich parkach lub ogrodach, nie brakuje także koncertów sakralnych w kościele. Festiwal to także okazja do poznania czegoś zupełnie nowego dla uszu przeciętnego Europejczyka. Pojawiają się bowiem wykonania z odległych krain i kontynentów, które dla naszego zmysłu słuchu są pełnym novum. To prawdziwa gratka dla melomanów.



*Koncert finałowy
czwartej edycji
Festiwalu „Muzyka
u Źródeł”
[Fot. Radosław
Pietraga]*

- **5 sierpnia**

Lądecki Wehikuł Czasu

Kostiumowa zabawa plenerowa, realizowana w przestrzeni Parku Zdrojowego – pomiędzy Zdrojem „Wojciech” a kawiarnią „Albrechtshalle”. Tego dnia w parku pojawili się cykliści, kuglarze, mnóstwo osób w kostiumach z różnych epok. Na trawnikach grano w serso, bierki, krocket itd., na scenie odbyły się koncerty muzyki klasycznej i retro. Wydarzenie zakończył koncert wieńczący Festiwal Muzyki Uzdrowskiej „Muzyka u Źródeł”.



*Grupa
rekonstrukcyjna
[Fot. Małgorzata
Stuła]*

- **18 sierpnia**

10. Lądeckie Ludowe Zdroje - festiwal tańca, śpiewu i rękodzieła ludowego



*Zespół Pieśni Ludowej
„Skrzynczanki”
[Fot. Małgorzata
Stuła]*

Ceniony na Dolnym Śląsku festiwal zespołów ludowych, na którym występowały wszystkie znane w regionie grupy śpiewu i tańca. W 2018 r. gospodarzem Ludowych Zdrojów był zespół „Skrzynczanki” ze Skrzynki, który [podczas festiwalu w obchodził 40-lecie swojego istnienia.

- 25-27 sierpnia i 1-2 września

4. Międzynarodowy Festiwal Teatralny „Humpty Dumpty”



Przedstawienie lalkowe „Jaś i Małgosia” w wykonaniu Teatru Akademia Wyobraźni [Fot. Krzysztof Mossakowski]

Dwa weekendy wrażeń dla najmłodszych lądzczań i małych turystów, aranżowane w Parku Zdrojowym im. Jana Pawła II i na ląddeckim Rynku. Spektakle kukiełkowe, pacynkowe i marionetkowe, warsztaty teatralne, gry i zabawy dla dzieci. Znakomite wydarzenie, skierowane do rodzin z małymi dziećmi.

- 20-23 września

Festiwal Górski – 23. Przegląd Filmów Górskich

XXIII Festiwal Górski im. Andrzeja Zawady w Łądku-Zdroju odbył się w dniach 20 - 23 września 2018. Było to największe i najważniejsze polskie oraz jedno z najważniejszych na świecie wydarzeń ze świata alpinizmu i himalaizmu.

Festiwal był miejscem wręczenia nagrody Piolets d'Or (Złoty Czekanów) – najważniejszej nagrody górskiej na świecie.

Nagroda ta, przyznawana przez francuską organizację przewodnicką GHM, po raz pierwszy opuściła Alpy, by być wręczana właśnie w Łądku-Zdroju. Uzyskanie możliwości zorganizowania tych górskich Oscarów jest wyrazem światowego uznania dla ląddeckiego festiwalu jako imprezy o międzynarodowym znaczeniu.



*Festiwal Górski 2018:
Spotkanie poświęcone
Tomkowi
Mackiewiczowi.
[Fot. Lucyna
Lewandowska]*

Najważniejsze liczby edycji 2018:

- Ponad 20 krajów reprezentowanych przez gości, dziennikarzy i publiczność,
- Ponad 30 filmów w konkursie, ponad 1500 minut emisji,
- 17 premier,
- ponad 6000 sprzedanych biletów i karnetów,
- 124 gości,
- ponad 100 akredytowanych dziennikarzy,
- 22 miejsca festiwalowe (od 5 do 2000 miejsc siedzących),
- 185 punktów programu,
- 87 wystawców strefy expo,
- budżet 1.200.000 zł,
- AVE ponad 4.000.000 zł w okresie 1.09 – 15.10.2018,
- ponad 1800 wzmianek medialnych w okresie 1.09 – 15.10.2018,
- ponad 150 minut transmisji radiowych na żywo w Polskim Radio,
- 4 dni festiwalu.



*Festiwal Górski 2018:
Ceremonia Rozdania
Czekanów.
[Fot. Łukasz
Widziszowski]*

- **14-16 grudnia**

Festiwal Teatralny „Grudniówka Teatralna” i Jarmark Bożonarodzeniowy

Wyjątkowa na skalę regionu impreza świąteczna, łącząca Jarmark Bożonarodzeniowy z mini festiwalem teatralnym „Grudniówka Teatralna”. Obok wystawień zaproszonych teatrów, najważniejszym punktem festiwalu jest spektakl realizowany przez lądczan, do którego corocznie powstaje nowy, oryginalny scenariusz. W 2018 r. w spektaklu „Przyczajony pastuszek, ukryty smok” wzięło udział 70 aktorów, tancerzy i śpiewaków z naszej gminy. Spektakle te cieszą się olbrzymim powodzeniem u widzów.



*„Przyczajony pastuszek, ukryty smok” – Spektakl świąteczny w wykonaniu mieszkańców Gminy Lądek-Zdrój
[Fot. Krzysztof Mossakowski]*

5.3.2. Edukacja artystyczna

Istotnym statutowym elementem funkcjonowania CKiR jest jego misja edukacyjna w zakresie krzewienia kultury. Przy instytucji działają:

- Lądecka Akademia Tańca – 3 grupy tańca nowoczesnego i 2 grupy baletu,
- Pracownia Wokalna – 1 grupa,
- Pracownia plastyczna – 1 grupa,
- Społeczne Ognisko Muzyczne,
- Fundacja Muzyczna przy PSM w Bystrzycy Kłodzkiej,
- Oddział Polskiego Związku Emerytów, Rencistów i Inwalidów,
- Zespół Pieśni Ludowej „Skrzynczanki”
- Międzypokoleniowy Teatr „Stąd”,
- zespół rockowy „Low Fen”.

Wszystkie grupy działające przy CKiR zobligowane są do prezentacji efektów swojej pracy podczas wielu różnych imprez organizowanych przez instytucję.

5.3.3. Promocja kultury i turystyki

Jednym z zadań realizowanych przez Centrum Kultury i Rekreacji są działania promocyjno-informacyjne. W roku 2018 dział promocji i informacji turystycznej w CKiR zrealizował następujące projekty:

- Redakcja, druk i kolportaż Informatora Samorządowego „Debaty Łądeckie” – 12 000 egzemplarzy/rok (12 numerów/2018).
- Wydawnictwa promujące Gminę Łądek-Zdrój oraz ofertę kulturalną i turystyczną – foldery, ulotki, informatory, plakaty, mapy, wystawy – (ok 26 000 sztuk/rok 2018).
- Opracowanie i projekt wystawy z okazji 777-lecia Kurortu Łądek-Zdrój (ekspozycja w Parku Zdrojowym im. Jana Pawła II od czerwca 2018)
- Współpraca z UMiG przy opracowaniu gry terenowej dla dzieci „Wędrownik Łądecki” w ramach projektu polsko-czeskiego.
- Współpraca ze Stowarzyszeniem Kultura u Źródeł przy wydaniu miniprzeodników „Łądeckie wędrówki” z trasami wycieczek.
- Realizacja wydawnictwa „Łądek-Zdrój - pocztówki z historii” w ramach projektu „Łączą nas źródła, muzyka i czekolada” realizowanym przez CKiR ze środków EFRR.
- Produkcja filmów promujących Gminę Łądek-Zdrój.
- Reklamy w mediach, w tym prasie, internecie i mediach społecznościowych.
- Ponad 650 projektów graficznych na potrzeby promocji różnych wydarzeń, działań itp. (reklamy, plakaty, ulotki, projekty wydawnictw, gadżetów, grafik i banerów itp.).
- Produkcja wydawnicza „Trupy w Kletnie”.
- Moderacja, aktualizacja i administracja portalami internetowymi:
 - ckirladek.pl
 - festiwaltanca.ladek.pl
 - muzykauzrodel.pl
 - 777.ladek.pl
- Moderacja, aktualizacja i administracja oficjalnych tematycznych kont na platformie Facebook (CKiR, IT oraz konta wydarzeń i festiwali – 9 funpagów)
- Organizacja stoisk promujących Gminę Łądek-Zdrój i lokalne atrakcje podczas największych festiwali organizowanych w Łądku-Zdroju.

5.3.4. Czytelnictwo

Bibliotekę Centrum Kultury i Rekreacji w Łądku-Zdroju stanowi wypożyczalnia dla dorosłych i oddział dla dzieci. W bibliotece dla dorosłych znajdują się dodatkowo trzy stanowiska komputerowe dla użytkowników. Mogą oni korzystać z Internetu bezpłatnie. Dodatkowo biblioteka udostępnia chętnym tablety, drukarkę i skan. Oferuje te usługi zarówno stałym czytelnikom, jak i sezonowym (turystom i kuracjom).

Wypełniając statutowe obowiązki, pracownicy biblioteki gromadzą, opracowują i udostępniają zbiory, głównie książki, ale też audiobooki, filmy i bajki na DVD. Dorośli czytelnicy czytają głównie lekkie powieści kobiece i romanse, polskie powieści historyczne i kryminały oraz

biografie. Dzieci czytają najchętniej małe powieści obyczajowe i przygodowe oraz bajki. Z literatury popularnonaukowej czytelnicy korzystają coraz rzadziej, jeśli jednak, to były to najczęściej książki dotyczące historii Łądka-Zdroju, psychologii, polityki i historii najnowszej.

Dane statystyczne za rok 2018

Woluminy ogółem	szt.	16 434
Pozyskane woluminy:	szt.	
- z zakupu		- 752
- z darów		- 267
Zarejestrowani czytelnicy ogółem	osoba	1 190
Wypożyczenia ogółem	szt.	23 597
Wypożyczenia księgozbioru na 1 czytelnika w woluminach	szt.	19,96
Zakup książek:	zł	
- z budżetu		- 10 819,11 zł. (458 szt.)
- z dotacji MKiDN		- 7 900 zł. (294 szt.)

Poza głównymi zadaniami statutowymi biblioteka prowadzi szereg różnych działań kulturalno-edukacyjnych, promujących czytelnictwo i integrujących społeczność lokalną, skierowanych do różnych grup wiekowych. Do najważniejszych należą:

- Noc z Andersenem – coroczna kilkugodzinna integracyjna impreza czytelnicza dla dzieci i dorosłych.
- Maluch w bibliotece – cykl spotkań czytelniczych organizowanych dla przedszkolaków.
- Klub Malucha – ogólnorozwojowe zajęcia dla dzieci w wieku 2-5 lat.
- Zgrane ferie – zajęcia dla wszystkich chętnych dzieci upowszechniające nowoczesne gry planszowe i strategiczne.
- Warsztaty plastyczne – zajęcia popularyzujące różne techniki plastyczne i artystyczne dla dzieci w wieku 6-12 lat.
- Warsztaty kulinarne – zajęcia uczące przygotowywania różnych potraw dla dzieci w wieku 7-12 lat.
- Warsztaty teatralne – zajęcia teatralne dla dzieci w wieku 7-12 lat.
- Spotkania autorskie dla dzieci i dorosłych.
- Salonik poetycki – poetyckie spotkania dla dorosłych.
- Pasowanie na czytelnika uczniów kl. I.
- Różnotematyczne lekcje biblioteczne dla uczniów, prowadzone zarówno w bibliotece, jak i w szkołach w Łądku-Zdroju i w Trzebieszowicach.

Ponadto biblioteka realizowała w 2018 r. dwa projekty finansowane ze środków zewnętrznych. Były to:

1. Roboty na start – kodowanie jest trendy! – projekt realizowany od września do grudnia 2018. Głównym celem była nauka podstaw programowania oraz rozbudzenie zainteresowań technicznych i informatycznych, przede wszystkim w zakresie kodowania. Projekt dofinansowano ze środków Programu „Działaj lokalnie ” Polsko Amerykańskiej Fundacji Wolności realizowanego przez Akademię Rozwoju Filantropii w Polsce oraz Funduszu Lokalnego Masywu Śnieżnika (5600 zł.).
2. Biblioteczna Mozaika, czyli międzypokoleniowy festiwal różności – projekt realizowany od sierpnia do grudnia 2018, dofinansowany ze środków Ministra Kultury i Dziedzictwa Narodowego w ramach programu „Partnerstwo dla książki” w wysokości 5580 zł., oferujący warsztaty kulinarne, teatralne, ekologiczne, spotkania autorskie i spotkania z grami planszowymi.

Dodatkowo biblioteka brała udział w kampanii społecznej „Mała książka – wielki człowiek”, realizowanej przez Instytut Książki i dofinansowanej przez Ministra Kultury i Dziedzictwa Narodowego w ramach Narodowego Programu Rozwoju Czytelnictwa. Kampania skierowana była do trzylatków, zachęcająca rodziców do częstego odwiedzania biblioteki i codziennego głośnego czytania książek dzieciom.

We wszystkich zajęciach organizowanych przez lądecką bibliotekę w 2018 r. wzięło **udział w sumie 2300 osób**.

W realizacji swoich działań biblioteka ściśle współpracuje z lokalnymi szkołami podstawowymi, przedszkolem, bibliotekami szkolnymi oraz biblioteką z sąsiedniej Gminy Stronie Śląskie.

5.3. Sport i rekreacja

Aktywność sportowa jest jednym z priorytetów w działalności szkół, klubów sportowych i samorządu gminnego. Na terenie gminy Lądek-Zdrój działa pięć klubów sportowych: Klub Sportowy Trojan (piłka nożna), Ludowy Klub Sportowy Zamek (piłka nożna), Uczniowski Klub Sportowy M.L.K.S. Śnieżnik (tenis stołowy), Lądecki Klub Kyokushin Karate (karate) oraz Uczniowski Klub Sportowy Żereb-ski Academy (narcciarstwo).

Amatorski Klub Sportowy Trojan Lądek-Zdrój działa nieprzerwanie od 1948 r. – w zeszłym roku piłkarze obchodzili 70-lecie istnienia. Dzięki dotacjom z gminy oraz zaangażowaniu trenerów i piłkarzy klub działa prężnie, a jego podopieczni odnoszą sukcesy - to właśnie z Trojana wywodzą się młodzi piłkarze, których kariera nabiera obecnie rozpędu m.in. Julia Maskiewicz (obecnie AZS Wrocław), Maksymilian Fryczkowski (obecnie Akademia Piłkarska Śląsk Wrocław) oraz Damian Sokołowski (obecnie Akademia Piłkarska Śląsk Wrocław). Dwie zawodniczki Martyna Siwiec i Roksana Szulc zostały wybrane do kadry Dolnego Śląska do lat 13 gdzie w 2018 r. zdobyły 3 miejsce w Mistrzostwach Polski do lat 13. W Klubie Sportowym Trojan Lądek-Zdrój nad kondycją piłkarzy czuwa 6 trenerów – opiekują się oni pięcioma drużynami piłkarzy. Pod koniec 2017 r. drużyna młodzików awansowała do ligi okręgowej co pozwoliło piłkarzom na rozwój umiejętności w 2018 roku. W czerwcu zeszłego roku na międzynarodowym turnieju w Salzburgu zawodnicy Trojana zdobyli 5 miejsce.

UKS Żereb-Ski Academy to kolejny prężnie rozwijający się klub. W 2018 r. zdobył 3. miejsce w Polsce z pośród wszystkich sklasyfikowanych w punktacji drużynowej i 2. miejsce w Lidze Ogólnopolskiej. Dodatkowo sześcioro zawodników zostało powołanych na Mistrzostwa Świata w Austrii.

Również Łądecki Klub Kyokushin Karate w zeszłym roku zdobył cenne nagrody. W 2018 r. klub brał udział w 12 turniejach ogólnopolskich i międzynarodowych, podczas których zdobył indywidualnie 46 medali: 17 złotych, 15 srebrnych oraz 14 brązowych.

Jednym z wielkich osiągnięć Klubu Sportowego M.L.K.S. Śnieżnik jest powołanie do kadry narodowej na Młodzieżowe Mistrzostwa Olimpijskie w Buenos Aires Anny Węgrzyn (jednej z wychowanek klubu).

5.3.1 Współpraca z klubami sportowymi w zakresie realizacji zadań w zakresie sportu dla klubów sportowych działających na terenie gminy Łądek-Zdrój w roku 2018.

Zgodnie z zarządzeniem nr 0050.52.2018 Burmistrza Łądka-Zdroju z dnia 6 marca 2018 r. w sprawie ogłoszenia naboru wniosków o udzielenie z budżetu gminy Łądek-Zdrój dotacji na realizację zadań w zakresie rozwoju sportu dla klubów sportowych działających na terenie gminy Łądek-Zdrój na rok 2018, powołana Komisja Konkursowa w dniu 3. kwietnia 2018 r. dokonała sprawdzenia i oceny wniosków pod względem formalnym i merytorycznym. Zgodnie z wyznaczonym terminem, tj. do 27 marca 2018 r., wpłynęło 5 wniosków złożonych przez 5 klubów sportowych – poniższa tabela przedstawia wykaz podmiotów i wysokość przyznanego dofinansowania:

L.P.	WNIOSKODAWCA	KWOTA WNIOSKOWANA	KWOTA PRYZNANA
1.	Klub Sportowy „TROJAN”	64 000 zł	49 000 zł
2.	ul. Kłodzka 45, 57-540 Łądek-Zdrój	63 200 zł	24 000 zł
3.	Ludowy Klub Sportowy „Zamek”, 57-540 Łądek-Zdrój, Trzebieszowice 150	45 000 zł	25 000 zł
4.	Uczniowski Klub Sportowy M.L.K.S. „Śnieżnik”, ul. Kościuszki 20a, 57-550 Stronie Śl.	11 700 zł	9 000zł
5.	Łądecki Klub Kyokushin Karate ul. Kościuszki 36/16, 57-540 Łądek-Zdrój	30 000 zł	8 000 zł
		Razem	115 000 zł



Fot. Klub Sportowy Trojan – „Skrzaty”

5.3.2 Wydarzenia sportowe

Gmina Łądek-Zdrój jest współorganizatorem wielu wydarzeń sportowych zarówno rangi regionalnej jak i ogólnopolskiej. Wiele z nich Warto wspomnieć, że

w zeszłym roku, w maju po raz pierwszy od 1993 roku, Rajd Dolnośląski powrócił na jeden z kultowych odcinków Orłowiec - Złoty Stok. Zeszłoroczny, 52. Rajd Dolnośląski był zarazem 2. rundą Rajdowych Samochodowych Mistrzostw Polski oraz 3. rundą Motul Historycznych Rajdowych Samochodowych Mistrzostw Polski. Również w 2018 roku, podczas 23. edycji Festiwalu Górskiego odbyła się prestiżowa gala wręczenia międzynarodowych nagród alpinistycznych pod nazwą Złote Czekany – warto dodać, że nagrody te po raz pierwszy były wręczane w Polsce.

W 2018 roku na terenie gminy Łądek-Zdrój miały miejsce następujące wydarzenia sportowe:

- **18 maja 2018 r.**

CYKLOGLACENSIS 2018

Wydarzenie to „gwieździsty” rajd rowerzystów (uczestnicy zjeżdżają się z różnych stron i regionów), którego finał toczy się raz po polskiej, raz po czeskiej stronie granicy. Tym razem gospodarzem była strona polska – miejsce zlotu w 2018 roku to Zieleniec w Górach Orlickich.

Oczywiście w całej imprezie nie zabrakło reprezentantów Kurortu Łądek-Zdrój, których na CYKLOGLACENSIS 2018 – w imieniu łądeckiego samorządu – wystartowała Zastępca Burmistrza – Alicja Piwowar.

- **19 – 20 maja 2018r.**

Współorganizacja 52. Rajdu Dolnośląskiego

Tym razem, po raz pierwszy od 1993 roku, powrócił w ramach rajdu jeden z kultowych odcinków Orłowiec – Złoty Stok!

Specjalnie dla naszych mieszkańców, kuracjuszy, turystów oraz gości w sobotni dzień został uruchomiony na łądeckim Rynku przed Ratuszem punkt promocyjny, przez który przejeżdżały załogi kierujące się lub wracające z pobliskich odcinków specjalnych.

- **6 czerwca 2018r.**

SPEEDY GONZALES – zawody MTB oraz piknik w Trzebieszowicach

To kolejna odsłona rekreacyjnego wydarzenia w Trzebieszowicach, które charakteryzuje się zawodami rowerowymi MTB. W tym samym czasie na boisku sportowym odbywa się lokalny piknik rodzinny, który trwa do późnych godzin wieczornych.

- **19 - 22 lipca 2018 r.**

Dolnośląski Festiwal Biegów Górskich 2018

W dniach 19-22 lipca odbywał się VI Dolnośląski Festiwal Biegów Górskich w Łądku-Zdroju, jedno z największych wydarzeń w środowisku biegów górskich Polsce. Zawody wyjątkowe, niezwykle klimatyczne, przyciągające mnóstwo biegaczy z całego kraju i zagranicy. Na listach startowych zapisanych było ponad 3000 zawodników!

Na pewno największe zainteresowanie podczas Festiwalu budzi Bieg 7 Szczytów rozgrywany na dystansie 240 kilometrów. Jest to jeden z najdłuższych biegów w Polsce, trasa dla prawdziwych koneserów ultra, przyciągająca na starto około 200 zawodników. Bieg 7 Szczytów jest bez wątpienia jednym z najtrudniejszych wyzwań w polskim środowisku ultra. Na pokonanie 240 km zawodnicy mają regulaminowe 52 godziny, zmagając się z reguły z upałem oraz oczywistymi niedogodnościami podczas takiego biegu jak: brak snu, urazy, zmęczenie. Rekordzistą trasy jest Łukasz Sagan, który w zeszłym roku pokonał Bieg 7 Szczytów w czasie 30 godzin i 20 minut.

Z innych dystansów ultra zawodnicy mają do wyboru również Super Trail (130 km), K-B-L, na trasie Kudowa-Bardo-Łądek (110 km) oraz Ultra Trail ze swoimi „skromnymi” 68 kilometrami, który w tym roku cieszy się rekordową frekwencją.

Festiwal ma również kilka propozycji dla osób, które dopiero wchodzą w świat biegów górskich. Bardzo popularny jest Złoty Maraton (45km), a rekordy frekwencji zawsze biją: Złoty Półmaraton oraz Trojak Trail – bieg o charakterze charytatywnym, rozgrywany w niedzielę na zakończenie Festiwalu. Nie może oczywiście zabraknąć biegów dla najmłodszych, dzieciaki mają swoje zawody w niedzielę, tuż przed podsumowaniem imprezy.

W ramach DFBG dzieje się naprawdę wiele. Wspomniane koncerty, spotkania z biegaczami, atrakcje dla dzieciaków – to tylko jedna – sportowa strona Festiwalu. Warto nadmienić, że bardzo mocno w imprezę włącza się cały region. Łądek-Zdrój, Kudowa-Zdrój, Złoty Stok, a także Bardo bardzo aktywnie promują imprezę oraz przygotowują specjalne oferty turystyczne dla uczestników DFBG i ich rodzin.

5.4. Nagrody przyznane gminie

Ze względu na wykonane przez gminę Łądek-Zdrój inwestycje, w tym wprowadzanie przez samorząd innowacyjnych rozwiązań oraz prowadzenie szeregu wydarzeń i eventów o proekologicznym

i perspektywicznym w skali kraju wymiarze, rok 2018 charakteryzował się zdobyciem – zarówno przez gminę jak i przez włodarza lądeckiego samorządu – kilkoma nagrodami oraz wyróżnieniami.

Najważniejszymi z nich są:

Nagroda Starosty Kłodzkiego „Róża Kłodzka 2017”

Gmina Lądek-Zdrój zajęła pierwsze miejsce w kat. „Gmina” za działania proekologiczne w oparciu o naturalne zasoby wód geotermalnych, inwestycje turystyczne oraz atrakcyjne imprezy sportowe i kulturalne.



Fot. Nagroda Starosty Róża Kłodzka 2017.

10. miejsce w Ogólnopolskim Ranking Gmin i Powiatów – edycja 2017

Ogólnopolski Ranking Powiatów i Gmin prowadzony przez Związek Powiatów Polskich jest bezpłatnym i dobrowolnym konkursem, w którym mogą uczestniczyć wszystkie samorządy szczebla gminnego i powiatowego - jest jedynym w Polsce tego rodzaju przedsięwzięciem, zarządzanym na bieżąco przez ekspertów, którzy na podstawie dostarczonych

i zweryfikowanych danych przyznają odpowiednio punkty składające się na klasyfikację/miejsce danego samorządu w rankingu.

Ranking prowadzony jest w podziale na sześć kategorii jednostek samorządu terytorialnego: powiaty do 60 tys. mieszkańców; powiaty od 60 do 120 tys. mieszkańców; powiaty powyżej 120 tys. mieszkańców; miasta na prawach powiatu; gminy miejskie i miejsko-wiejskie oraz gminy wiejskie. Ranking trwa przez cały rok. Samorządy sklasyfikowane w Rankingu są oceniane przez ekspertów ZPP według wielu kryteriów zgrupowanych w dziesięciu grupach tematycznych takich jak: działania proinwestycyjne i prorozwojowe; rozwiązania poprawiające jakość obsługi

mieszkańca oraz funkcjonowania jednostki samorządu terytorialnego; rozwój społeczeństwa informacyjnego; rozwój społeczeństwa obywatelskiego; umacnianie systemów zarządzania bezpieczeństwem informacji; promocja rozwiązań z zakresu ochrony zdrowia i pomocy społecznej; wspieranie działań na rzecz gospodarki rynkowej; promocja rozwiązań ekoenergetycznych i proekologicznych; współpraca krajowa i międzynarodowa; działania promocyjne.

Kolejność w Rankingu uzależniona jest od wyników osiągniętych przez samorząd oraz zrealizowanych projektów. W ramach Rankingu samorządy mogą otrzymać także specjalne wyróżnienie "Super Powiat/Super Gmina", jeżeli JST uzyska największy procentowy udział realizacji kategorii rankingowych - co świadczy o kompleksowym i wielopłaszczyznowym działaniu danego samorządu. Warto wiedzieć, że również mieszkańcy mogą wnieść swój wkład w powodzenie swojej gminy lub powiatu, zgłaszając zrealizowane przez siebie prywatnie ekologiczne instalacje odnawialnych źródeł energii, np. słonecznej, geotermalnej, wodnej, ale także energii wiatru, otoczenia i biomasy.

Po weryfikacji regulaminowej i ocenie eksperckiej, w edycji Ogólnopolskiego Rankingu Gmin i Powiatów 2017, organizowanego przez Związek Powiatów Polskich, Kurort Łądek-Zdrój uzyskał w kategorii gminy miejskie i miejsko-wiejskie wysokie – 10. Miejsce!



Fot. Statuetka i dyplom za 10. miejsce w Ogólnopolskim Rankingu Gmin i Powiatów – edycja 2017.

Orły Polskiego Samorządu 2018

Orzeł Polskiego Samorządu to nagroda - tytuł przyznawany tym, którzy sprostają wymaganiom weryfikacyjnym Rady Programowej konkursu. Nagroda przyznawana jest w ramach Ogólnopolskiego Programu Promocji Regionów Samorządowa Marka Roku, którego zadaniem jest budowanie i umacnianie pozycji polskich samorządów oraz promowanie i pokazywanie ich dokonań na poszczególnych płaszczyznach działalności, przekładających się na atrakcyjność regionu i budowanie silnej marki.

Mając na uwadze prowadzone przez łądecki samorząd działania w zakresie ekologii (wprowadzanie rozwiązań dot. elektromobilności oraz promowanie i wdrażanie działań

opartych na wykorzystaniu energii pochodzącej ze źródeł odnawialnych), turystyki (promowanie aktywnego stylu życia, rewitalizacja oznakowania tras turystycznych, aplikacja z mapą i aktywnym GPS) oraz innowacyjnych inwestycji (budowa energooszczędnego i ekologicznego przedszkola, inkubatora przedsiębiorczości czy wykonania badawczego odwiertu geotermalnego), podczas Wielkiej Gali POLSKA PRZEDSIĘBIORCZOŚĆ, wręczono laureatom ogólnopolskiego plebiscytu „Orły Polskiego Samorządu 2018” nagrody za przedsiębiorczość oraz działania na rzecz rozwoju krajowej gospodarki.



Fot. Dyplomy i statuetki - nagrody w konkursie „Orły Polskiego Samorządu 2018”

W ramach plebiscytu – w szczególności za wyróżnianie się na krajowej arenie wśród producentów, samorządowców oraz przedstawicieli świata nauki. – lądecki samorząd otrzymał nagrody w dwóch kategoriach:

- „Najlepszy Burmistrz Roku 2018”
- „Gmina Atrakcyjna Turystycznie 2018”

II. miejsce w „Inwestycja Roku 2018” oraz Osobowość Roku 2018 w ramach plebiscytu „Sudeckie Kryształ 2018”

Organizowany przez TV Sudecką prestiżowy plebiscyt gospodarczy „Sudeckie Kryształ” to największa tego typu impreza w regionie Sudetów, której głównym celem jest promocja przedsiębiorczości. Plebiscyt „Sudeckie Kryształ” pozwala wyróżnić - spośród wielu działających w naszym regionie firm, instytucji, stowarzyszeń i organizacji – te, które odniosły sukces i które dla innych mogą być przykładem sprawności działania, wzorem solidności i rzetelności, a także żywym dowodem na to, że nawet w tak trudnych czasach, sukces gospodarczy jest możliwy do osiągnięcia.

Podczas finałowej uroczystości edycji Gali Sudeckich Kryształów 2018, która odbywała się w trzebieszowickim „Zamku Na Skale” – w wyniku plebiscytu organizowanego przez TV Sudecka - w kategorii „Inwestycja Roku 2018” wysokie II miejsce zdobyło nasze nowe, ekologiczne, energooszczędne Przedszkole z oddziałem żłobkowym.



W ramach wydarzenia – z uwagi na dotychczas prowadzone działania w zakresie promocji i rozwoju gminy Łądek-Zdrój, łądecki władarz otrzymał z rąk organizatorów plebiscytu gospodarczego „Sudeckie Kryształy” tytuł „Osobowości Roku 2018”.

Fot. Statuetka – nagroda w plebiscycie „Sudeckie Kryształy 2018”

Polska Nagroda inteligentnego Rozwoju w kategorii „Samorząd przyjazny mieszkańcom i inwestorom”

W ramach konkursu III. edycji wydarzenia gospodarczego – miasto i gmina Łądek-Zdrój została laureatem Polskiej Nagrody Inteligentnego Rozwoju w kategorii „Samorząd przyjazny mieszkańcom i inwestorom” za zwiększanie potencjału inwestycyjnego naszego Kurortu oraz zwiększanie komfortu życia mieszkańców.

Forum Inteligentnego Rozwoju jest jednym z największych wydarzeń gospodarczych w kraju, poświęconym funduszom unijnym, wynalazkom, polskiej pozycji w strukturach europejskich, a przede wszystkim polskim krajowym i regionalnym inteligentnym specjalizacjom. Jest także debatą z udziałem międzynarodowych, branżowych liderów - innowatorów i inwestorów – stanowiąc platformę transferu technologii na linii nauka-biznes-samorząd.

6. Współpraca z organizacjami pozarządowymi

Współpraca z organizacjami pozarządowymi w Gminie Łądek-Zdrój w 2018r. opierała się na opracowanym i przyjętym do realizacji rocznym planie współpracy Gminy Łądek-Zdrój z organizacjami pozarządowymi Uchwałą nr XLIX/308/2017 z dnia 30 listopada 2017r, o których mowa w art.3 ust.3 ustawy z dnia 24 kwietnia 2003r o działalności pożytku publicznego i o wolontariacie. Dokument ten jest strategiczny w relacjach Gminy Łądek-Zdrój z organizacjami pozarządowymi.

Głównym celem programu jest budowanie partnerstwa pomiędzy Gminą Łądek-Zdrój a organizacjami pozarządowymi oraz podmiotami wymienionymi w art.3 ust. 3 ustawy poprzez efektywne wykorzystanie społecznej aktywności w zaspokajaniu zbiorowych potrzeb mieszkańców Gminy Łądek-Zdrój na rzecz poprawy jakości życia.

Działalność organizacji pozarządowych jest istotną cechą społeczeństwa demokratycznego, elementem spajającym i aktywizującym społeczność lokalną. Podmioty te kształcą osoby chcące podejmować działania na rzecz małych społeczności. Dla bieżącej pracy podmiotów prowadzących działalność pożytku publicznego istotne znaczenie ma zarówno wymiana doświadczeń, jak również ich współpraca z organami samorządowymi. Cele szczegółowe programu: rozwój współpracy z organizacjami pozarządowymi oraz podmiotami wymienionymi w art. 3 ust. 3 ustawy, umocnienie lokalnych działań oraz stworzenie warunków dla powstania inicjatyw na rzecz społeczności lokalnych, poprawa jakości życia mieszkańców Gminy Łądek-Zdrój poprzez pełniejsze zaspokajanie potrzeb społecznych, racjonalne wykorzystanie publicznych środków finansowych, otwarcie na innowacyjność i konkurencyjność poprzez umożliwienie organizacjom pozarządowym i innym podmiotom udziału w wykonywaniu zadań publicznych, udział zainteresowanych podmiotów przy tworzeniu programu współpracy. Realizatorem programu był Burmistrz Łądko-Zdroju w zakresie dysponowania środkami finansowymi w ramach budżetu, decydowania o przyznaniu dotacji i innych form wsparcia, natomiast Komisja Konkursowa w zakresie opiniowania otwartych konkursów.

W roku 2018 współpraca Gminy Łądek-Zdrój z organizacjami była realizowana w następujących formach: powierzania wykonywania zadań publicznych, wraz z udzieleniem dotacji na finansowanie ich realizacji, wspierania takich zadań, wraz z udzieleniem dotacji na dofinansowanie ich realizacji, wzajemnego informowania się o planowanych kierunkach działalności i współdziałanie w celu zharmonizowania tych kierunków, koordynacji działań i realizacji wspólnych przedsięwzięć i imprez.

Współpraca z organizacjami prowadzącymi działalność pożytku publicznego odbywa się na zasadach: pomocniczości, suwerenności stron, partnerstwa, efektywności, uczciwej konkurencji i jawności. Współpraca pozafinansowa to m.in. promocja działalności organizacji pozarządowych w wydawanych materiałach informacyjnych, biuletynie informacyjnym „Debaty Łądeckie” oraz na stronie internetowej Gminy, przekazywanie organizacjom pucharów, dyplomów, gadżetów reklamowych podczas organizacji imprez, udzielanie informacji oraz udostępnianie materiałów związanych z realizacją zleconych zadań, udzielanie pomocy przy organizacji badań profilaktycznych, poboru krwi.

Współpraca finansowa odbywała się w formie wsparcia wykonania zadań publicznych wraz z udzieleniem dotacji na dofinansowanie ich realizacji. Podpisano 10 umów na realizację zadań publicznych. Zrealizowano 9 zadań z uwagi iż w trakcie nie doszło do realizacji jednego z zadań – „Wyjazd edukacyjno- wypoczynkowy młodzieży z duszpasterstwa „Oaza” w Łądku-Zdroju.

Zadania z zakresu turystyki i rekreacji – przeznaczono kwotę 10 000 zł

WNIOSKODAWCA	NAZWA PROJEKTU	WNIOSKOWANA KWOTA	PROPONOWANA KWOTA
Polski Związek Emerytów Rencistów i Inwalidów Oddział Rejonowy w Łądku-Zdroju, Pl. Staromłyński 5, 57-540 Łądek-Zdrój	Letnie turnieje gry w bule	3 000,00 zł	2 100,00 zł
Towarzystwo Przyjaciół Ziemi Łądeckiej, Pl. Staromłyński 5, 57-540 Łądek-Zdrój	Targowisko twórczości - czyli artystyczny rynek	5 600,00 zł	2 900,00 zł
Stowarzyszenie Kultura u Źródeł, Pl. Staromłyński 5, 57-540 Łądek-Zdrój	Łądeckie wędrówki - druk miniprzewodników z trasami 11 wycieczek po Łądku-Zdroju i okolicach	3 700,00 zł	2 000,00 zł
Oddział Biański PTTK w Łądku-Zdroju z siedzibą ul. Kościuszki 44, 57-540 Łądek-Zdrój	Pieszko i rowerem po ziemi łądeckiej 2018	7 700,00 zł	3 000,00 zł
	Razem	20 000,00 zł	10 000,00 zł

Zadania z zakresu wypoczynku dla dzieci i młodzieży – przeznaczono kwotę 5000 zł

WNIOSKODAWCA	NAZWA PROJEKTU	WNIOSKOWANA KWOTA	PROPONOWANA KWOTA
Stowarzyszenie Kultura u Źródeł, Pl. Staromłyński 5, 57-540 Łądek-Zdrój	Lato z tańcem - warsztaty taneczne dla dzieci i młodzieży z Gminy Łądek-Zdrój podczas XX MFT im. Olgi Sawickiej w Łądku-Zdroju	4 000,00 zł	2 700,00 zł
Parafia Rzymsko-Katolicka Narodzenia NMP, ul. Kościelna 24, 57-540 Łądek-Zdrój	Wyjazd edukacyjno-wypoczynkowy młodzieży z duszpasterstwa „Oaza” z Łądka-Zdroju	5 000,00 zł	2 300,00 zł
	Razem	9 000,00 zł	5 000,00 zł

Zadania z zakresu ochrony dóbr kultury i tradycji – przeznaczono kwotę 10 000 zł

WNIOSKODAWCA	NAZWA PROJEKTU	WNIOSKOWANA KWOTA	PROPONOWANA KWOTA
Parafia Rzymsko-Katolicka Narodzenia NMP, ul. Kościelna 24, 57-540 Łądek-Zdrój	Koncert wokально-muzyczny - "Muzyka dla dobra wspólnoty"	5 100,00 zł	2 300,00 zł
Towarzystwo Przyjaciół Ziemi Łądeckiej, Pl. Staromłyński 5, 57-540 Łądek-Zdrój	Noc smaków i magii	7 400,00 zł	3 000,00 zł
Stowarzyszenie Kultura u Źródeł, Pl. Staromłyński 5, 57-540 Łądek-Zdrój	Łądeckie Opowieści Wigilijne - produkcja międzypokoleniowego spektaklu świątecznego	3 500,00 zł	3 500,00 zł
Łądeckie Spotkania Sentymentalne, Pl. Staromłyński 5, 57-540 Łądek-Zdrój	Trzecie Łądeckie Spotkania Sentymentalne	2 063,00 zł	1 200,00 zł
	Razem	18 063,00 zł	10 000,00 zł

Gmina Łądek-Zdrój współpracuje z mieszkańcami na wielu płaszczyznach związanych z rozwojem kultury fizycznej i sportu, wypoczynku dzieci i młodzieży, turystyki i krajoznawstwa, ochrony dóbr kultury i tradycji, działalności na rzecz osób w wieku emerytalnym. Pozytywne nastawienie, chęć współpracy samorządu oraz pomoc finansowa i pozafinansowa udzielana podczas organizacji wydarzeń, pozytywnie wpływają na kontakty i wzajemne relacje z trzecim sektorem.

W 2018 r. ze strony sektora pozarządowego, nie wpłynęły żadne wnioski, uwagi czy też zastrzeżenia do realizacji Programu współpracy Gminy Łądek-Zdrój z organizacjami pozarządowymi oraz innymi podmiotami.

7. Budżet obywatelski

To proces, dzięki któremu mieszkańcy Gminy Łądek-Zdrój mogą przede wszystkim bezpośrednio oddziaływać na gminę realizując potrzeby swoich lokalnych społeczności. Mieszkańcy najlepiej znają swoje potrzeby, a budżet obywatelski jest narzędziem służącym ich zaspokajaniu. Narzędziem, które wspiera budowanie lokalnego kapitału społecznego i poszukiwanie innowacji społecznych.

Budżet obywatelski

Najważniejszym elementem budżetu obywatelskiego jest czynny udział w procesie mieszkańek i mieszkańców, którzy swoją aktywnością i doświadczeniem tworzą wspólny interes oraz kompromis społeczności lokalnych poprzez kreowanie lokalnych liderów oraz budowanie tożsamości lokalnej.

Budżet obywatelski jest znakomitym narzędziem edukacji o samorządności – jest elementem konkretnej filozofii funkcjonowania samorządu – jako wspólnoty władz i mieszkańców danej jednostki terytorialnej, współdziałających na rzecz jej rozwoju.

Budżet partycypacyjny jest szansą na zaangażowanie obywateli w proces decydowania o lokalnych wydatkach i tym samym sprawowania władzy w samorządach oraz większą przejrzystość działań samorządu terytorialnego. Budżet obywatelski jest szansą na zaangażowanie obywateli w proces decydowania o lokalnych wydatkach i tym samym sprawowania władzy w samorządach oraz większą przejrzystość działań samorządu terytorialnego.

22 maja 2017 r. Rada Miejska Łądek-Zdroju podjęła uchwałę NR XL/262/2017 w sprawie przeprowadzenia na terenie Gminy Łądek- Zdrój konsultacji społecznych w sprawie Budżetu Obywatelskiego jako części budżetu Gminy Łądek-Zdrój na rok 2018.

Na ten cel przeznaczono łącznie kwotę 100 000 zł z podziałem na projekty realizowane na terenie miejskim 60 000 zł oraz na terenach wiejskich 40 000 zł. Określono także, że koszt pojedynczego projektu (zadania) nie może przekroczyć kwoty 10 000 zł.

Projekty w ramach Budżetu Obywatelskiego w Gminie Łądek-Zdrój były zgłaszane przez mieszkańców, grupy mieszkańców lub organizacje społeczne na odpowiednim formularzu zgłoszeniowym, z poparciem co najmniej 15 uprawnionych osób. Projekty zadań do Budżetu Obywatelskiego składano w formie pisemne w Urzędzie Miasta i Gminy Łądek-Zdrój w Biurze Obsługi Klienta w godzinach pracy urzędu, na formularzu ustalonym przez Radę Miejską dostępnym w Biurze Obsługi Klienta (pokój nr 1) oraz na stronie internetowej www.ladek.pl.

Poniższa tabela prezentuje wszystkie projekty wybrane do realizacji w ramach Budżetu Obywatelskiego na rok 2018.

Wykaz projektów zlokalizowanych na terenie miasta Łądek-Zdrój

WNIOSKODAWCA	TYTUŁ PROJEKTU	ZAKRES PROJEKTU	MIEJSCE REALIZACJI	KWOTA W Zł*
Sandra Wojnarowska	Kolorowo wokół nas	Montaż urządzeń zabawowych: huśtawka dla starszych dzieci, huśtawka dla młodszych dzieci, zjeżdżalnia, bujak, ławo-stół.	Teren stadionu sportowego	9 950,70

Olga Kaczmarczyk	Zakup automatycznego defibrylatora zewnętrznego (AED) dla Łądku-Zdroju	Zakup automatycznego defibrylatora zewnętrznego (AED) i tablic informujących o jego umiejscowieniu oraz przeprowadzenie akcji informacyjnej.	Budynek Centrum Kultury i Rekreacji w Łądku-Zdroju	6 274,00
Mirosław Bryg	Aktywność pod chmurką	Utworzenie siłowni na wolnym powietrzu przy boisku szkolnym Szkoły Podstawowej Nr 1 im. Janusza Korczaka w Łądku-Zdroju	Teren obok boiska szkolnego Szkoły Podstawowej Nr 1 im. Janusza Korczaka w Łądku-Zdroju	10 000,00
Paulina Bera	Bezpiecznie na rowerze czyli jednośladem ruszaj w świat - budowa miasteczka rowerowego - etap I	Przygotowanie projektu na budowę miasteczka rowerowego	dz. nr 304/25 przy ul. Kłodzkiej (dawny plac zabaw)	10 000,00
			Razem	36 224,70

Wykaz projektów zlokalizowanych na terenach wiejskich Gminy Łądek-Zdrój

WNIOSKODAWCA	TYTUŁ PROJEKTU	ZAKRES PROJEKTU	MIEJSCE REALIZACJI	KWOTA W ZŁ*
Agnieszka Brzezińska	Poprawa estetyki wsi Trzebieszowice	Zakup urządzeń i sprzętów ogrodowych (kos spalinowych, pilarki, taczki, łopat, grabi, sekatora, itp.)	Trzebieszowice	9 991,00
Łukasz Mróz	Ogrodzenie boiska we wsi Skrzyńska	Wykonanie ogrodzenia na terenie placu rekreacyjnego we wsi Skrzyńska, część działek nr 41 i 42 wzdłuż drogi oznaczonej	Skrzyńska, dz. nr 41, 42 (plac rekreacyjny-boisko wiejskie)	10 000,00

		numerem ewidencyjnym 224/1. Długość ogrodzenia 100 m, wysokość 1,5 m.		
Katarzyna Pasińska	Doinwestowanie placu sołeckiego we wsi Stójków	Zakup i położenie kostki brukowej przy wiacie rekreacyjnej oraz wybrukowanie miejsc parkingowych razem około 50 m2.	Stójków, dz. nr 54 (plac sołecki)	3 990,00
Mariusz Gąsiorek	Gościniec Lutyński - miejsce czyste i przyjazne z natury	Zakup zbiornika bezodpływowego na ścieki do 10m2 wraz z dwoma toaletami typu sławojka oraz koszami na śmieci.	Lutynia, dz. nr 86/1 (plac sołecki)	4 000,00
Marianna Kosmalska	Siłownia zewnętrzna	Dostawa oraz montaż dwóch podwójnych stanowisk treningowych oraz stojaka na rowery.	Kąty Bystrzyckie, dz. nr 95/1	7 992,00
			Razem	35 973,00
			Razem wszystkie projekty BO	72 197,70

Zasadniczym celem Budżetu Obywatelskiego w Gminie Łądek-Zdrój jest większe otwarcie na głos samych mieszkańców, poprzez włączenie ich do dyskusji na temat priorytetów społeczności lokalnej z perspektywy jej wspólnego dobra. Cel ten ma prowadzić do aktywnego zaangażowania się w proces opracowania budżetu obywatelskiego oraz do efektywnego wydawania wspólnych środków z lokalnego budżetu i budowania więzi w lokalnej społeczności, w efekcie projekty są przeznaczone do realizacji – wpisując je do uchwały budżetowej.

8. Pomoc społeczna

Ustawa o pomocy społecznej zawiera zamkniętą listę powodów, dla których każdy mieszkaniec ma prawo skorzystać z systemu pomocy społecznej. Podstawową przesłanką przyznawania pomocy jest spełnienie wspomnianego wcześniej kryterium dochodowego, informującego o istotnym braku środków do życia, zarówno w przypadku osoby samotnie gospodarującej, jak i całej rodziny.

Wielkość środków finansowych przeznaczonych na poszczególne rodzaje świadczeń, ich liczba oraz liczba rodzin, które otrzymały pomoc przedstawia się następująco:

Udzielone świadczenia — zasiłki stałe w 2018 r.

Formy pomocy	Liczba osób którym przyznano decyzją świadczenia	Liczba świadczeń	Kwota świadczeń (w zł)	Liczba rodzin	Liczba osób w rodzinach
Zasiłki stałe - ogółem	52	471	242 097,00	51	78
W tym przyznanych dla osoby:	37	348	196 315,00	37	37
- samotnie gospodarującej					
- pozostającej w rodzinie	16	123	45 782,00	15	42

Zasiłki stałe stanowią osłonę socjalną dla osób całkowicie niezdolnych do pracy z powodu wieku lub niepełnosprawności, które nie nabyły prawa do świadczeń z innych systemów zabezpieczenia społecznego. Ich wysokość uzależniona jest od posiadanego dochodu na osobę w rodzinie, stanowi bowiem różnicę między kryterium dochodowym na osobę a dochodem na osobę.

Udzielone świadczenia w 2018 r. (zadanie własne Gminy)

Formy pomocy	Liczba osób którym przyznano decyzją świadczenia	Liczba świadczeń	Kwota świadczeń (w zł)	Liczba rodzin	Liczba osób w rodzinach
Zasiłki okresowe - ogółem	119	749	251 941,00	117	251

Pomoc społeczna

w tym: środki własne	0	0	0	0	0
w tym przyznane z powodu (z wiersza 1): Bezrobocia	76	455	164 083,00	75	187
Długotrwałej choroby	7	31	5 907,00	7	12
Niepełnosprawności	26	111	34 692,00	26	66
Możliwości utrzymania lub nabycia uprawnień do świadczeń z innych systemów zabezpieczenia społecznego	0	0	0	0	0
Innego powodu	46	152	47 259,00	46	94
Schronienie	5	871	11 517,00	5	5
Usługi opiekuńcze - ogółem	27	2746	7 678,00	27	29
Sprawienie pogrzebu	1	1	3 994,00	1	1
Zasiłki celowe i w naturze - ogółem	114	330	55 933,00	112	191
w tym:	114	330	55 933,00	112	191
a) zasiłki celowe					
b) zasiłki specjalne celowe	16	29	3 436,00	16	20
c) zasiłki celowe - zdarzenie losowe	0	0	0	0	0
d) zasiłki rzeczowe	0	0	0	0	0

Program „Pomoc państwa w zakresie dożywiania”

Wieloletni Program Wspierania Finansowego Gmin „Pomoc państwa w zakresie dożywiania” jest programem rządowym i realizowany jest na terenie gminy Łądek-Zdrój.

Pomoc społeczna

Program ten ma na celu długofalowe działanie w zakresie poprawy stanu zdrowia dzieci i młodzieży poprzez ograniczanie zjawiska niedożywienia, poprawę poziomu życia osób i rodzin o niskich dochodach.

Wykaz udziału środków Wojewody Dolnośląskiego i udziału środków własnych Gminy Lądek-Zdrój w realizacji Programu „Pomoc państwa w zakresie dożywiania” w 2018 r.

ŚRODKI WOJEWODY

79.403,72

ŚRODKI GMINY ŁĄDEK-ZDRÓJ

52.935,82

Pomoc w formie świadczeń pieniężnych i świadczeń rzeczowych realizowana z programu „Pomoc Państwa w Zakresie Dożywiania” w 2018 r.

Wyszczególnienie	świadczenie pieniężne		świadczenia rzeczowe	
	ogółem	w tym na wsi	ogółem	w tym na wsi
Liczba osób, którym przyznano decyzją świadczenie	27	8	0	0
Liczba rodzin	27	8	0	0
Liczba osób w rodzinach	57	19	0	0
Liczba świadczeń	154	55	0	0
Koszt świadczeń (w zł) - kwota podana w zaokrągleniu	24 988,00	8 440,00	0	0
Z tego: Środki własne gminy	9 995,00	3 316,00	0	0
Dotacja	14 993,00	5 064,00	0	0

Pomoc w formie posiłku realizowana z programu „Pomoc Państwa w Zakresie Dożywiania”- 2018 r.

Wyszczególnienie	Posiłek					
	Ogółem	w tym na wsi	w tym:			
			Dzieci do 7 roku życia		Uczniowie do czasu ukończenia szkoły ponadgimnazjalnej	
			Ogółem	w tym na wsi	Ogółem	w tym na wsi
Liczba osób korzystających z posiłku	93	11	16	4	30	6
Pełnego obiadu	93	11	16	4	30	6
Jednego dania gorącego	1	81	1	13	103	64
Mleka, bułki/kanapki	0	0	0	0	0	0
Liczba rodzin	66	54	0	0	0	0

Pomoc społeczna

Liczba osób w rodzinach	161	26	0	0	0	0
Liczba posiłków	14627	1266	1354	284	4180	888
Pełnego obiadu	14566	1266	1.293	284	4180	888
Jednego dania gorącego	0	0	0	0	0	0
Mleka, bułki/kanapki	0	0	0	0	0	0
Koszt posiłków - kwota podana w zaokrągleniu	107352	8783	5073	1.126	33.074	6.952
Z tego: Środki własne gminy	42941	3513	2029	450	13.230	2.781
Dotacja	64411	50.270	3.044	676	19.844	4.171
Koszt jednego posiłku	7,34	6,94	3,75	3,96	7,91	7,83

Wydatki na świadczenia rodzinne finansowane z dotacji celowej z budżetu państwa oraz liczba wypłaconych świadczeń w 2018 r.

Wyszczególnienie	Kwota (w zł)	Liczba wypłaconych świadczeń
Zasiłki rodzinne, z tego na dziecko w wieku:	582 530,00	5 001
do ukończenia 5 roku życia	135 458,00	1 426
powyżej 5 roku życia do ukończenia 18 roku życia	400 632,00	3 231
powyżej 18 roku życia do ukończenia 21 roku życia	44 820,00	332
powyżej 21 roku życia do ukończenia 24 roku życia	1 620,00	12
Dodatki do zasiłków rodzinnych, tego z tytułu:	225 471,00	1 801
Urodzenia dziecka	23 000,00	23
Opieki nad dzieckiem w okresie korzystania z urlopu wychowawczego	28 979,00	74
Samotnego wychowywania dziecka	32 099,00	163
Kształcenia i rehabilitacji dziecka niepełnosprawnego	27 970,00	259
Podjęcia przez dziecko nauki w szkole poza miejscem zamieszkania	32 553,00	445
Dodatek z tyt. Wielodzietności	53 770,00	566
Rozpoczęcia roku szkolnego	27 100,00	271
Zasiłki pielęgnacyjne	302 633,00	1 917
Specjalny zasiłek opiekuńczy	85 647,00	163
Świadczenia pielęgnacyjne	255 045,00	173
Jednorazowa zapomoga z tytułu urodzenia się dziecka	45 000,00	45
Zasiłek dla opiekuna	68 040,00	127
Świadczenie rodzicielskie	210 380,00	228

Pomoc publiczna

Świadczenia wypłacone na podst. Art.5, ust.3, ustawy o świadczeniach rodzinnych (tzw. zł za zł)	43 139,27	542
Wsparcie kobiet w ciąży i rodzin „Za życiem”	0	0

Zadania ustawowe realizowane przez OPS w Łądku-Zdroju

Liczba rodzin objętych zadaniami ustawowymi realizowanymi przez OPS w Łądku-Zdroju

ZADANIA USTAWOWE	2018
POMOC SPOŁECZNA	207
ŚWIADCZENIA RODZINNE	605
FUNDUSZ ALIMENTACYJNY	71
ŚWIADCZENIE WYCHOWAWCZE 500+	457
DOBRY START 300+	516

Oprócz realizacji zadań określonych ustawami i przepisami wykonawczymi do tych ustaw Ośrodek Pomocy Społecznej w Łądku-Zdroju również w 2018 r. starał się, stosownie do istniejących potrzeb, rozwijać usługi, szczególnie usługi opiekuńcze dla osób starszych i niepełnosprawnych oraz podejmować działania umożliwiające rozwój usług społecznych, jak również działań wspomagających osoby (i rodziny) zagrożone marginalizacją zawodową i społeczną.

Gmina Łądek-Zdrój uzyskała w roku 2018 dofinansowanie na zatrudnienie asystenta rodziny. Celem jego pracy (współpracy z podopiecznym i jego rodziną w miejscu zamieszkania) jest poprawa dotychczasowej sytuacji życiowej rodzin z dysfunkcją, zwiększenie kompetencji rodzicielskich, doskonalenie umiejętności wychowawczych i społecznych rodziców, stworzenie optymalnych warunków do wychowywania dzieci i samodzielnego przezwyciężenia problemów rodziny. W roku 2018 pomocą asystenta zostało objętych 12 rodzin.

9. Pomoc publiczna

Pomoc publiczna dla przedsiębiorców polega w szczególności na odroczeniu terminu płatności podatku lub rozłożeniu jego płatności na raty, umorzeniu zaległości podatkowych w całości lub w części.

W związku z powyższym w roku 2018 wydano przedsiębiorcom decyzje przyznające pomoc publiczną w następującym zakresie:

- Umorzenie zaległości podatkowych na łączną kwotę 157 545,05 zł
- Umorzenie odsetek od zaległości podatkowych na łączną kwotę 33 651,48 zł
- Rozłożenie na raty zaległości podatkowych na łączną kwotę 307 136,15 zł

- Odroczenie terminu płatności na łączną kwotę 95 020,08 zł

Uzasadnieniem udzielenia przedmiotowych zwolnień i ulg poszczególnym podmiotom było spełnienie przesłanek zawartych w art. 67a § 1 oraz 67b § 1 i 2, zgodnie z którymi organ podatkowy na wniosek podatnika może udzielić ulgi w spłacie zobowiązań podatkowych z uwagi na ważny interes podatnika lub interes publiczny. O przesłance „ważnego interesu” można mówić w przypadku znacznego obniżenia zdolności płatniczych podatnika, spowodowanych zdarzeniem losowym, którego nie mógł przewidzieć lub któremu nie mógł zapobiec. Natomiast pod pojęciem „interesu publicznego” należy rozumieć pewną potrzebę (dobro), której zaspokojenie powinno służyć zbiorowości lokalnej lub całemu społeczeństwu. Przez interes publiczny rozumie się również dyrektywę postępowania nakazującą mieć na uwadze respektowanie wartości wspólnych dla całego społeczeństwa, takich jak sprawiedliwość, bezpieczeństwo, zaufanie obywateli do organów państwa, sprawność działania aparatu państwowego itp. Interes publiczny to również sytuacja, w której organ podatkowy rozpatrując wnioski o ulgi podatkowe musi rozważyć, by nie doprowadzić do całkowitej rezygnacji z należnych wpływów budżetowych oraz uwzględnić konieczność ochrony interesów innych podatników w ramach równości obowiązków podatkowych, czym tut. organ podatkowy uzasadniał przedmiotowe decyzje w sprawie rozłożeń na raty zaległości podatkowych czy odroczeń terminów płatności. Po przeanalizowaniu akt sprawy i przedstawianej w załączonych dokumentacjach sytuacji stron, tut. organ podatkowy oceniał, czy w sprawach zostały spełnione wskazane wcześniej przesłanki, gdyż rozłożenie na raty zaległych kwot dawało stronom możliwość spłaty zaległości bez zbytniego obciążania finansowego, natomiast Gmina w określonym czasie odzyskuje należny jej podatek, tym samym zostaje zachowany interes publiczny.

Decyzje organu podatkowego stanowią decyzje uznaniowe, które są ograniczone kierunkowymi dyrektywami wyboru, jakimi są określone powyższe zwroty. Organ podatkowy zatem po zebraniu i przeanalizowaniu dowodów gromadzonych w trakcie postępowań brał pod uwagę czy w poszczególnych sprawach były spełnione przesłanki ważnego interesu podatnika jak również interesu publicznego i na tej podstawie wydawał decyzje podatkowe w sprawie przyznanych ulg.

Jednocześnie zgodnie z Ustawą z dnia 30 kwietnia 2004 r. o postępowaniu w sprawach dotyczących pomocy publicznej (t.j. Dz. U z 2018 r. poz. 362 ze zm.) oraz Rozporządzenia Rady Ministrów z dnia 11 sierpnia 2004 r. w sprawie szczegółowego sposobu obliczania wartości pomocy publicznej udzielanej w różnych formach (t.j. Dz. U. z 2018 r. poz. 461) oraz Rozporządzenia Komisji (UE) nr 1407/2013 z dnia 18 grudnia 2013 r. w sprawie stosowania art. 107 i 108 Traktatu o funkcjonowaniu Unii Europejskiej do pomocy de minimis wyliczano kwotę ulgi w tym zakresie – tzw. EDB, czyli wartość pomocy brutto – tj. rzeczywistą wartość otrzymanej pomocy.

Pomoc publiczna w rolnictwie z tytułu zwrotu podatku akcyzowego zawartego w cenie oleju napędowego wykorzystywanego do produkcji rolnej dla producentów rolnych posiadających gospodarstwo rolne na terenie Gminy Łądek-Zdrój.

W 2018 r. udzielono pomocy na 170 wniosków na łączną kwotę 126 870,54 zł

10. Zasoby mieszkaniowe

Mieszkaniowy zasób Gminy Łądek-Zdrój na dzień 31 grudnia 2018 r. stanowiło 395 lokali, w tym 45 stanowiło lokale socjalne. Gmina posiada również 53 lokale użytkowe.

Uchwałą nr LV/354/2018 Rady Miejskiej w Łądku-Zdroju z dnia 28 marca 2018 r. uchwalono „Wieloletni program gospodarowania mieszkaniowym zasobem gminy Łądek-Zdrój na lata 2018-2022”. Program ten stanowi formalną podstawę realizacji zadania własnego gminy w zakresie tworzenia warunków zaspokajania potrzeb mieszkaniowych Gminy Łądek-Zdrój.

W programie tym uznano za uzasadnione i konieczne przeprowadzenie w budynkach stanowiących własność i współwłasność Gminy Łądek-Zdrój inwestycji i remontów w takim zakresie, aby nieruchomości te mogły osiągnąć jak najlepszy stan techniczny. Zakłada się systematyczną poprawę stanu technicznego zasobu mieszkaniowego gminy ściśle powiązaną z zaplanowanymi w budżecie środkami na ten cel oraz aktualną sytuacją finansową Gminy Łądek-Zdrój.

W celu prowadzenia właściwej gospodarki lokalami mieszkalnymi, należytego utrzymania stanu technicznego budynków mieszkalnych, podniesienia standardu technicznego zasobu mieszkaniowego gminy, a w efekcie poprawy warunków mieszkaniowych najemców lokali opracowano w powyższym programie zasady polityki czynszowej dla mieszkaniowego zasobu gminy.

Miesięczne stawki czynszu najmu za 1 m² powierzchni użytkowej lokali ustala Burmistrz Łądko-Zdroju z zachowaniem zasad wynikających z obowiązujących w tym zakresie przepisów prawnych. Czynniki mającymi wpływ na wysokość czynszu, zgodnie z programem są:

- 1) położenie budynku, w którym znajduje się lokal,
- 2) Położenie lokalu w budynku,
- 3) Wyposażenie budynku i lokalu w urządzenia techniczne i instalacje,
- 4) Ogólny stan techniczny budynku w którym znajduje się lokal.

Zarządzanie budynkami gminnymi oraz lokalami znajdującymi się w budynkach wspólnot mieszkaniowych stanowiącymi zasób mieszkaniowy Gminy Łądek-Zdrój, wykonywane jest w imieniu Gminy przez Łądeckie Usługi Komunalne Sp. z o.o. w Łądku-Zdroju, w której to Spółce Gmina Łądek-Zdrój posiada 100% udziałów.

Zarządzanie budynkami, w których wyodrębniono własność lokali, wykonywane jest przez zarządców nieruchomości, z uwzględnieniem woli właścicieli lokali wyrażonej w formie uchwały wspólnoty mieszkaniowej.

Na dzień 31 grudnia 2018 r. wspólnoty mieszkaniowe pod zarządem LUK Sp. z o.o. wynosiły 23, wspólnoty mieszkaniowe pod obcym zarządem wynosiły 36.

11. Bezpieczeństwo publiczne

Na terenie gminy Łądek – Zdrój działa pięć jednostek Ochotniczych Straży Pożarnych z czego dwie należą do struktur KSRG.

- OSP KSRG Łądek- Zdrój typ s-5
- OSP KSRG Trzebieszowice typ s-3
- OSP Radochów typ s-1
- OSP Konradów typ s-1
- OSP Skrzynka typ s-1

W roku 2018 Ochotnicze Straże Pożarne z terenu Miasta i Gminy Łądek-Zdrój uczestniczyły w następującej ilości wyjazdów.

	POŻARY	MIEJSCOWE ZAGROŻENIA	ALARMY FAŁSZYWE	
OSP Łądek-Zdrój	49	69	6	Wyjazdy gospodarcze - 37
OSP Trzebieszowice	26	40	2	--
OSP Radochów	3	10	1	Wyjazdy gospodarcze - 1
OSP Konradów	2	1	--	Wyjazdy gospodarcze - 1
OSP Skrzynka	2	4	--	Wyjazdy gospodarcze - 14

* Wyjazdy gospodarcze związane między innymi z dowozem wody gospodarczej dla mieszkańców

W ramach projektu współfinansowanego ze środków Ministerstwa Sprawiedliwości w ramach Funduszu Pomocy Pokrzywdzonym oraz Pomocy Postpenitencjarnej – Funduszu Sprawiedliwości w roku 2018 Gmina Łądek-Zdrój otrzymała dofinansowanie w wysokości 99% - kwota 16 679,52 zł, wkład własny gminy 1% - kwota 168,48 zł - ogółem kwota zakupu sprzętu dla OSP 16 848,00 zł.

W ramach dofinansowania zakupiono:

- Defibrylator AED PHILIPS FRx – Ochotnicza Straż Pożarna w Łądku-Zdroju
- Defibrylator AED PHILIPS FRx – Ochotnicza Straż Pożarna w Trzebieszowicach
- Torba medyczna OSP-R1 – Ochotnicza Straż Pożarna w Konradowie
- Torba medyczna OSP-R1 – Ochotnicza Straż Pożarna w Radochowie
- Torba medyczna OSP-R1 – Ochotnicza Straż Pożarna w Skrzynce

12. Inwestycje

W roku 2018 wykonano inwestycje:

- Budowa oświetlenia drogowego ul. Rataja pomiędzy ul. Powstańców Wielkopolskich a ul. Śnieżną – kwota 17 727,00 zł;
- Budowa oświetlenia ulicznego i parkowego przy budynku Gimnazjum w Łądku-Zdroju – kwota 6 600,00 zł.

Wodociągi i kanalizacja

Przebudowa sieci wodno-kanalizacyjnej ul. Kłodzkiej i części ul. Ogrodowej – 443 674,00 zł



Przebudowa sieci wodno-kanalizacyjnej ul. Kłodzkiej i części ul. Ogrodowej

W ramach zadań inwestycyjnych w roku 2018 zrealizowano zadania opisane poniżej:

1. Budowa przedszkola integracyjnego z oddziałem żłobkowym w Łądku-Zdroju

W dniu 22 lutego 2017 r. została zawarta Umowa nr RDPS.07.01.01-02-0034/16-00 na dofinansowanie ze środków Europejskiego Funduszu Rozwoju Regionalnego w ramach RPO WD 2014-2020 w kwocie 3 267 129,60 zł. W drodze przetargu nieograniczonego w dniu 20 marca 2017 r. podpisano umowę na budowę przedszkola z Firmą MARKA PUTZ SYSTEM Piotr Siekański, wartość umowy została ustalona na kwotę 7 890 000,00 zł. Dodatkowo podpisany aneksy zwiększające dofinansowanie projektu ze środków budżetu Unii Europejskiej w sumie na kwotę 4525111,64 zł. Po koniec kwietnia 2018 r. Gmina Łądek-Zdrój otrzymała pozwolenie na użytkowanie obiektu i od września 2018 r. 145 dzieci zaczęły rok szkolny w nowym przedszkolu.



2. Budowa przedszkola integracyjnego z oddziałem żłobkowym w Łądku-Zdroju etap II – budowa oddziału żłobkowego

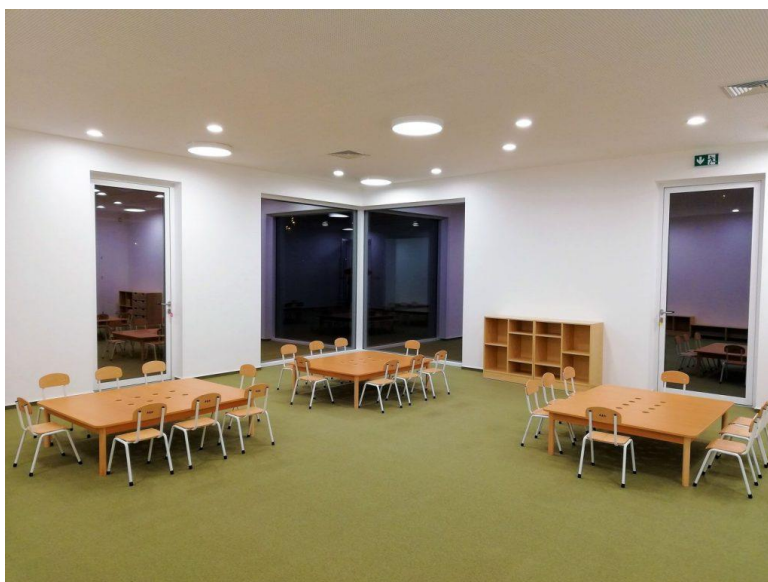

W związku z uzyskaniem dofinansowania z Europejskiego Funduszu Rozwoju Regionalnego w ramach RPO WD 2014-2020 i podpisaniem Umowy nr RDPS.06.01.01-02-0006/16-00 na kwotę 1 000 403,65 zł, Gmina Łądek-Zdrój dofinansowała budowę żłobek, który funkcjonuje w budynku przedszkola. Po koniec kwietnia 2018 r. Gmina Łądek-Zdrój otrzymała pozwolenie na użytkowanie obiektu i od września 2018 r. w żłobku przygotowano miejsce dla 29 dzieci.

3. Poszukiwania wód termalnych otworem LZT-1 w Łądku-Zdroju.

Zadanie finansowane ze środków Narodowego Funduszu Ochrony Środowiska i Gospodarki Wodnej na podstawie umowy nr 220/2017/Wn07/FG-hg-dg/D z dnia 26-

09-2017 r. Wykonawcą robót jest Przedsiębiorstwo Budowy Kopalń PeBeKa, umowa podpisana 18 czerwca 2018 r. na kwotę 18 016 517,25 zł, Nadzór geologiczny /inwestorski pełni HPC Polgeol, umowa podpisana 4 lipca 2018 r. kwota 292 740,00 zł. W roku 2018 poniesiono wydatki 83 640,00 zł – nadzór geologiczny/inwestorski, 2 583 000,00 roboty budowlane.



5. Przebudowa targowiska w Łądku – Zdroju wraz z budową parkingu, niezbędną infrastrukturą techniczną oraz oraz rozbiórką budynków gospodarczych zlokalizowanych na dz.nr 162/18, jedn. ewid. 020808_4 Łądek-Zdrój obręb 0003 Stare Miasto

Projekt realizowany ramach PROW 2014-2020 w ramach naboru dla operacji „Inwestycje w targowiska lub obiekty budowlane przeznaczone na cele promocji lokalnych produktów”, Umowa nr 00008-65171-UM0100006/17, kwota dofinansowania 992 462,00 zł. W roku 2018 przeprowadzono przetarg i wyłoniono wykonawcę robót budowlanych, podpisano umowę w dniu 20-08-2018 r. na kwotę 2 043 257,61 zł. W roku 2018 poniesiono następujące wydatki związane z realizacją budowy: Roboty

Inwestycje

budowlane: 275 883,94 zł, Inspektor nadzoru 6 150,00 zł. zakończenie inwestycji planowane jest na lipiec 2019 r.



6. Zagospodarowanie otoczenia zabytkowego Domu Zdrojowego remont muszli koncertowej

W roku 2018 przeprowadzono przetarg i wyłoniono wykonawcę robót budowlanych, podpisano umowę w dniu 30-08-2018 r. na kwotę 309 000,00 zł.



7. Budowa świetlicy wiejskiej w Trzebieszowicach wg projektu typ SW – 03B

Projekt realizowany ramach PROW 2014-2020 w ramach działania „Podstawowe usługi i odnowa wsi na obszarach wiejskich” na operacje typu „Inwestycje w obiekty pełniące funkcje kulturalne”, Umowa nr 00046-65170-UM0110024/18, kwota dofinansowania 478 975,00 zł. W roku 2018 przeprowadzono przetarg, wyłoniono wykonawcę robót budowlanych, podpisano umowę w dniu 27-11-2018 r. na kwotę 1 396 205,54 zł. Zakończenie inwestycji planowane jest na wrzesień 2019 r.



8. Remont budynku przy ul. Śnieżnej 43

W roku 2018 przeprowadzono przetarg, wyłoniono wykonawcę robót budowlanych, podpisano umowę w dniu 19-10-2018 na kwotę 394 612,24 zł. Zakończenie inwestycji planowane jest na maj 2019 r.



9. Budowa szamba z odprowadzeniem ścieków przy budynku byłej szkoły w Radochowie – kwota 11 038,58 zł.



10. Budowa remizy OSP Radochów - etap końcowy – budowa świetlicy na poddaszu – kwota 9441,25 zł.



11. Modernizacja budynku remizy OSP Konradów - Malowanie świetlicy i klatki schodowej, remont klatki schodowej i kotłowni oraz części garażowej - 10001,71 zł.

12. Zadaszenie klatki schodowej prowadzącej do sali narad wraz z oddaniem do użytkowania górnej części remizy OSP Trzebieszowice - 9 501,48 zł oraz wydatki funduszu sołeckiego 17 584,34 zł



13. Modernizacja budynku szkoły w Radochowie na świetlicę wiejską – remont sali i WC na parterze budynku – kwota 49 957,00 zł.

14. Remont lokalu mieszkalnego nr 3 przy ul. Kościuszki 26 – kwota 39 590,85 zł.

15. Przebudowa budynku ratusza wraz z termomodernizacją w Łądku-Zdroju:

- w części dotyczącej pomieszczenia Sekretariatu – kwota 25 331,94 zł;
- w części dotyczącej USC Sala ślubów – kwota 11 194,48 zł.

16. Odbudowa kamienic ul. Kościelna 2 i 6 – przygotowanie dokumentacji projektowo-budowlanej – kwota -78 169,94 zł



17. Osuszanie budynku świetlicy wiejskiej w Skrzynce poprzez iniekcję krystaliczną oraz montaż nawietrzaków dynamicznych okiennych - dotacja na inwestycje dla CKiR – 13 700,00 zł.

18. Przebudowa oraz zmiana funkcji użytkowej budynku dawnej szkoły na salę spotkań w Konradowie - przygotowanie dokumentacji projektowo-budowlanej – kwota 26 998,50 zł.

19. Rozpoczęcie modernizacji Dworca Kolejowego PKP – planowane zakończenie Czerwiec 2019



Dodatkowo w Wydziale Inwestycji i Rozwoju były prowadzone projekty współfinansowane ze środków europejskich:

- „Czesko-Polska Mozaika” dofinansowany w ramach Funduszu Mikroprojektów w Euroregionie Glacensis Programu Interreg V-A Republika Czeska-Polska.
- „Dolnośląskie Żłobki” współfinansowany z budżetu środków Europejskiego Funduszu Społecznego w ramach RPOWD 2014-2020.
- „Odkrywam, doświadczam, badam - Nowoczesna szkoła drogą do sukcesu projekt współfinansowany ze środków Europejskiego Funduszu Rozwoju Europejskiego w ramach RPOWD 2014-2020.

13. Infrastruktura drogowa

Przez teren Gminy Lądek-Zdrój przebiega ponad 280 km dróg z tego 30,4 km na terenie miasta (11%). Drogi gminne to 27,03 km, z czego 18,93 km to drogi miejskie (70%). Przez granice administracyjne gminy przebiegają drogi wojewódzkie nr 390 i nr 392, których długość wynosi odpowiednio:

W granicach miasta:

- 390 – 4,37 km
- 392 – 3,44 km

Poza granicami miasta:

- 390 – 7,00 km
- 392 – 9,72 km

Drogi na terenie miasta Lądek-Zdrój.

RODZAJ DROGI	CAŁKOWITA DŁUGOŚĆ	UDZIAŁ PROCENTOWY	WSKAŹNIK GĘSTOŚCI KM/100 KM ²
Drogi wojewódzkie	7,81	25,67	7,64
Drogi powiatowe	3,68	12,10	6,82
Drogi gminne	18,93	62,23	15,73
RAZEM	30,42	100,00	30,19

Zestawienie dróg poza granicami miasta.

RODZAJ DROGI	CAŁKOWITA DŁUGOŚĆ	W TYM ILOŚĆ UTWARDZONYCH	WSKAŹNIK GĘSTOŚCI KM/100 KM ²
Drogi wojewódzkie	16,72	16,72	14,29
Drogi powiatowe	41,07	ok 30,00	35,10
Drogi gminne	8,10	8,10	6,89
Drogi dojazdowe do gruntów rolnych i leśnych	188,40	11,84	160,47
RAZEM	254,29	66,66	217,34

Drogi w Gminie Łądek-Zdrój są w zróżnicowanym stanie technicznym, jednak ich stan z każdym rokiem ulega znaczącej poprawie. Jest to spowodowane inwestycjami gminy w zakresie infrastruktury drogowej. W ostatnich latach zostały zrealizowane inwestycje polegające na przebudowie ul. Kopernika i ul. Zamkowej, ul. Rataja, ul. Słonecznej, ul. Alei Marzeń. Na pl. Marii Curie Skłodowskiej został wybudowany parking dla samochodów osobowych.

Wykaz dróg gminnych w granicach administracyjnych miasta

LP.	NAZWA ULICY	NR EWID.	DŁUGOŚĆ [KM]
1	Bema	119791D	0,207
2	Broniewskiego	119792D	0,435
3	Brzozowa	119793D	0,181
4	Ceglana	119794D	0,076
5	Cicha	119795D	0,351
6	Cienista	119796D	0,204
7	Fabryczna	119797D	0,833
8	Fiołkowa	119845D	0,078
9	Gerberów	119846D	0,229
10	Górzysta	119798D	0,207
11	Gwieździsta	119799D	0,071
12	Jadwigi	119800D	0,258
13	Pl. Jagielloński	119801D	0,083
14	Kolejowa	119802D	0,112
15	Kopernika	119803D	0,244
16	Kosmonautów	119804D	0,147
17	Kościelna	119805D	0,413

Infrastruktura drogowa

18	Krokusów	119847D	0,244
19	Krótka	119806D	0,122
20	Langiewicza	119807D	0,785
21	Leśna	119808D	0,445
22	Makowa	119848D	0,247
23	Aleja Marzeń	119809D	0,537
24	Miła	119810D	0,139
25	Moniuszki	119811D	0,593
26	Nadbrzeżna	119812D	0,329
27	Niezapominajek	119849D	0,357
28	Paderewskiego	119813D	0,204
29	Pl. Partyzantów	119814D	0,253
30	Polna	119815D	0,098
31	Powst. Wlkp.	119816D	0,421
32	Przechodnia	119817D	0,269
33	Rataja	119818D	0,248
34	Rynek	119819D	0,252
35	Pl. Skłodowskiej	119820D	0,146
36	Słodowa	119821D	0,316
37	Słoneczna	119822D	0,129
38	Słowackiego	119823D	0,116
39	Spacerowa	119824D	0,302
40	Pl. Staromłyński	119825D	0,095
41	Stokrotek	119850D	0,255
42	Storczyków	119851D	0,23
43	Strażacka	119826D	0,174
44	Śnieżna	119827D	0,827
45	Parkowa	119828D	0,584
46	Trzech Wieszczy	119829D	0,194
47	Węglowa	119830D	0,416
48	Wiosenna	119831D	0,64
49	Wiejska	119832D	2,193
50	Wolności	119833D	0,571
51	Wrzosowa	119852D	0,059
52	Zamkowa I	119834D	0,474

Infrastruktura drogowa

53	Zamkowa II	119835D	0,383
54	Zdrojowa	119836D	0,298
55	Zwycięstwa	119837D	0,523
56	Żwirki i Wigury	119838D	0,329
RAZEM			18,926

Wykaz dróg gminnych poza granicami administracyjnymi miasta

LP.	LOKALIZACJA	NR EWID.	DŁUGOŚĆ [KM]
57	Trzebieszowice od drogi wojewódzkiej nr 392 (przy Przychodni Zdrowia) do drogi powiatowej nr 3258	119839D	0,447
58	Trzebieszowice od drogi wojewódzkiej nr 392 (przy Zamku) do drogi powiatowej nr 3258	119840D	1,576
59	Trzebieszowice od drogi wojewódzkiej nr 392 (stary odcinek) do drogi gminnej nr 119984D (przy Zamku)	119841D	1,901
60	Stójków droga przez wieś - od drogi wojewódzkiej nr 392 do drogi wojewódzkiej nr 392	119842D	1,082
61	Radochów odcinek od skrzyżowania z drogą powiatową do skrzyżowania z drogą gminną ul. Wiejską	119843D	1,313
62	Radochów odcinek od skrzyżowania z drogą powiatową do skrzyżowania z drogą wojewódzką nr 392	119844D	1,745
RAZEM			8,064
OGÓŁEM			26,99

Drogi wewnętrzne o nawierzchni bitumicznej

LP.	LOKALIZACJA	NR EWID.	DŁUGOŚĆ [KM]
63	Skrzynka droga główna przez wieś	234, 235/1 i 232	3,300
64	Skrzynka	268	0,450
65	Skrzynka	269/1	0,250
66	Skrzynka	262	0,305
67	Skrzynka	258	0,939

Infrastruktura drogowa

68	Kąty Bystrzyckie	68/2	0,445
69	Trzebieszowice	181	0,470
70	Trzebieszowice	354, 427 i 428	0,814
71	Trzebieszowice	401/2	0,025
72	Trzebieszowice - Radochów	535, 531, 501	0,600
73	Radochów	401,405	0,758
74	Radochów	365	0,798
75	Radochów	391	0,624
76	Radochów	270	0,117
77	Radochów	455, 458	0,510
78	Radochów	429, 431	0,340
79	Konradów	420 i 426	0,135
80	Konradów	436	0,121
81	Orłowiec	86	0,209
82	Stójków	6	0,334
83	Stójków	27	0,550
84	Stójków	62	0,400
85	Stójków	291, 294, 139	1,046
RAZEM			13,206

Wykaz dróg powiatowych w granicach administracyjnych miasta Łądek-Zdrój

LP.	NR DROGI	PRZEBIEG DROGI	MIEJSCOWOŚĆ	DŁUGOŚĆ DROGI [KM]
1	bn	droga powiatowa: ul. Konopnickiej : od drogi wojewódzkiej 390 do drogi gminnej 119824 – ul. Spacerowej	Łądek-Zdrój	0,584
2	bn	droga powiatowa: ul. Lipowa (część ulicy): od drogi wojewódzkiej 390 do drogi powiatowej – pl. mariański i drogi gminnej 119833 – ul. Wolności	Łądek-Zdrój	0,430
3	bn	droga powiatowa: pl. Mariański : od drogi powiatowej ul. Orlej do drogi powiatowej ul. Lipowej i drogi gminnej 119823 – ul. Słowackiego	Łądek-Zdrój	0,154
4	bn	droga powiatowa: ul. Orla : od drogi powiatowej -pl. Mariański do drogi powiatowej - ul. Ostrowicza	Łądek-Zdrój	0,260

Infrastruktura drogowa

5	bn	droga powiatowa: ul. Ostrowicza: od drogi powiatowej – ul. Orlej do drogi powiatowej – ul. Kościuszki	Lądek-Zdrój	0,131
6	bn	Chodniki przy drodze powiatowej - ul. Kościuszki (wykaz poniżej)	Lądek-Zdrój	0,455
7	bn	Chodniki przy drodze powiatowej - ul. Kłodzkiej (wykaz poniżej)	Lądek-Zdrój	0,030
8	bn	Chodniki przy drodze powiatowej - ul. Ogrodowej (wykaz poniżej)	Lądek-Zdrój	0,140
9	bn	droga powiatowa: ul. Kłodzka – jezdnia : od drogi wojewódzkiej 392 do drogi powiatowej ul. Ogrodowej	Lądek-Zdrój	0,272
10	bn	droga powiatowa: ul. Ogrodowa i ul. Powstańców Wlkp. – jezdnia od drogi powiatowej – ul. Kłodzkiej do drogi powiatowej – ul. Kościuszki	Lądek-Zdrój	0,577
11	bn	droga powiatowa: ul. Kościuszki – jezdnia od drogi powiatowej ul. Ogrodowej do drogi do budynku nr 72 (nadleśnictwa)	Lądek-Zdrój	1,230
			RAZEM	4,263
			W tym	
			jezdnie	3,638
			chodniki	0,625

Wykaz dróg powiatowych poza granicami administracyjnymi miasta Lądek-Zdrój

LP.	NR DROGI	PRZEBIEG DROGI	DŁUGOŚĆ DROGI [KM]	
1	3253D	Przez wieś Radochów	3,25	
2	3251D	Wojtówka – Wrzosówka - Lutynia	9,36	
3	3249D	Przez wieś Orłowiec	3,60	
4	3250D	Lądek – Zdrój – granica Państwa	5,75	
5	3252D	Od DW 392 do DW 392 przez Kąty Bystrzyckie	7,96	
6	3257D	Przez wieś Konradów	6,00	
7	3258D	Od DW 392 w kierunku wsi Skrzyńka	5,15	
			RAZEM	41,07

Wydatki bieżące w roku 2018 związane z utrzymaniem dróg gminnych zrealizowano w kwocie 155 998,97 zł z tego 38 350,01 zł wydatkowano na zakup materiałów (kruszywo, znaki drogowe, uchwyty do znaków, rury, właz kanałowy, przepusty betonowe, plastikowe pojemniki na odpady, bariera drogowa), remonty częściowe dróg gminnych (56 097,10 zł), na usługi 61 398,20 zł (koszenie i utrzymanie poboczy, roczny przegląd dróg i mostów, konserwacja oznakowania, wymiana i montaż szyb w wiatach przystankowych, malowanie barierki i ławek, usługa kurierska bariery drogowej) oraz czynsz dzierżawy za zajęcie drogi (153,66 zł).

W 2018 roku zadania realizowane w infrastrukturze drogowej obejmowały przebudowę dróg w poniższych lokalizacjach i inne działania:

- ul. Przechodnia – przebudowa chodnika o powierzchni 98 m², wartość: 21 602,47 zł.
- ul. Zamkowa – przebudowa schodów - 42,5 m², wartość: 15 925,06 zł.
- pl. M.C. Skłodowskiej – przebudowa schodów - 32 m², wartość: 39 000 zł.
- ul. Polna – budowa chodnika oraz parkingu – 675 m², wartość: 145 227,50 zł.
- Konradów - przebudowa drogi gminnej wewnętrznej nr 268 – jezdnia 550 m, wartość: 366 786,97 zł w tym dotacja MSWiA w kwocie 257 646,00 zł.
- Trzebieszowice – modernizacja kładki dla pieszych nad rzeką Białą Łądecką 43 m², wartość: 19 507,02 zł.
- Przebudowa ul. Storczyków - 14 760,00 zł (projekt).
- Przebudowa drogi nr 189 w Trzebieszowicach - 7 564,50 zł (projekt).
- Zakup wraz montażem stacji ładowania pojazdów elektrycznych - 19 618,50 zł.



*pl. M.C. Skłodowskiej –
przebudowa schodów*



Konradów - przebudowa drogi gminnej wewnętrznej nr 268 – jezdnia 550 m

Dodatkowo w 2018 r. Powiat Kłodzki przy udziale finansowym Gminy realizował inwestycję pn. „Odbudowa drogi powiatowej ul. Kłodzka i ul. Ogrodowa w Łądku – Zdroju, km 0+050 do 0+300 – II etap [intensywne opady deszczu czerwiec 2013 r.]”, wartość zadania: 1 272 916,05 zł, a udział finansowy Gminy Łądek-Zdrój wyniósł 127 292,00 zł.

13.1. Komunikacja

Organizatorem transportu zbiorowego na terenie Gminy jest Powiat Kłodzki. Gmina Łądek-Zdrój posiada w swoim zarządzie 21 przystanków komunikacyjnych, w tym 5 na terenie miasta. Usługa przewozowa w zakresie ogólnodostępnego transportu zbiorowego w ramach linii regularnych realizowana jest przez dwóch przewoźników: Przedsiębiorstwo Komunikacji Samochodowej w Kłodzku oraz Przedsiębiorstwo Wielobranżowe „Beskid”.

13.2. Oświetlenie ulic, placów i dróg

Zrealizowane wydatki bieżące w wysokości 406 939,66 zł związane są z kosztami energii oświetlenia ulicznego na terenie gminy, eksploatacją i konserwacją urządzeń energetycznych.

14. Ochrona środowiska naturalnego

14.1. Utrzymanie zieleni

Tereny zieleni miejskiej Łądka-Zdroju zajmują łączną powierzchnię 189030m² (18,9ha), składają się na nią:

- Park 1000-lecia o powierzchni
- Park Zdrojowy im. Jana Pawła II
- Park Moniuszki
- Skwer przy Alei Marzeń
- Skwer przy ul. Bema
- Skwer przy ul. Havla
- Skwer na Placu Partyzantów
- Skwer przy ul. Moniuszki
- Skwer przy ul. Ogrodowej / ul. Kłodzkiej
- Skwer za Cmentarzem
- Cmentarz Komunalny
- Skwer przy Stadionie piłkarskim
- Skwer przy ul. Strażacka / ul. Ogrodowa
- Skwer pomiędzy ul. Ogrodowa i ul. Powstańców Wielkopolskich
- Skwer na Wyspie Młyńskiej
- Skwer przy Mostowiadukcie
- Skwer przy przedszkolu
- Skwer wzdłuż rzeki Biała Łądecka
- Skwer przy ul. Nadbrzeżna
- Skwer na Rondzie

Na terenach tych prowadzone są prace utrzymaniowe związane z:

- koszeniem i podlewaniem trawników
- pieleniem, podlewaniem i obsadzaniem kwiatami rabat kwietnikowych,
- obsadzaniem rabat roślinami jednorocznymi,
- pielenie, podlewanie, przycinanie i uzupełnianie ubytków w nasadzeniach wieloletnich (krzewów i drzew),
- nowe nasadzenia drzew i krzewów,
- nasadzenia kwiatami, pielenie i podlewanie donic kwietnikowych
- nasadzenia kwiatami, pielenie i podlewanie wież kwietnikowych
- letnie i zimowe utrzymanie alejek parkowych (zamiatanie, odśnieżanie)
- wywóz odpadów z koszy parkowych

- utrzymywanie elementów infrastruktury technicznej związanej z zagospodarowaniem zieleni, w tym utrzymywanie bieżące dwóch fontann, nawierzchni chodnikowych, latarni parkowych, koszy parkowych, ławek parkowych

14.2. Realizacja zadań z zakresu gospodarki odpadami

Utworzenie i obsługa systemu gospodarowania odpadami komunalnymi na terenie Gminy Łądek-Zdrój to obowiązek wynikający z ustawy o utrzymaniu czystości i porządku w gminach. W ramach tego obowiązku Gmina prowadzi działania związane z odbiorem i zagospodarowaniem odpadów komunalnych z nieruchomości zamieszkałych i niezamieszkałych.

Od 2013r. Firma Eneris Surowce S.A. świadczy usługę odbioru i zagospodarowania odpadów komunalnych z nieruchomości zamieszkałych i niezamieszkałych z terenu Gminy Łądek-Zdrój. Firma prowadzi również Punkt Selektywnego Gromadzenia Odpadów Komunalnych tzw. PSZOK oraz wyposaża nieruchomości w pojemniki. Odpady komunalne zmieszane, odpady zielone oraz pozostałości z sortowania odpadów komunalnych przeznaczonych do składowania zagospodarowywane są w Regionalnym Centrum Gospodarowania Odpadami w Domaszkowicach, ul. Piłsudskiego 32, Nysa, ponieważ Gmina Łądek-Zdrój zgłosiła akces do województwa opolskiego i tam jest ujęta w Wojewódzkim Planie Gospodarki Odpadami dla Województwa Opolskiego jako region południowo zachodni.

Od lipca 2017r. na terenie Gminy Łądek-Zdrój obowiązuje Uchwała XXXVIII/254/2017 Rady Miejskiej Łądko-Zdroju z dn. 20 marca 2017r. (Dz.U. z 2017 poz. 1412) w sprawie wprowadzenia Regulaminu utrzymania czystości i porządku na terenie Gminy Łądek-Zdrój dostosowująca sposób segregacji odpadów do rozporządzenia Ministra Środowiska w sprawie szczegółowego sposobu selektywnego zbierania wybranych frakcji odpadów.

Na terenie Gminy wysegregowuje się następujące frakcje odpadów: opakowania z papieru i tektury, opakowania ze szkła, opakowania z tworzyw sztucznych i metalu, odpady ulegające biodegradacji w tym odpady zielone tzw. „Bio”, odpady pozostałe po segregacji, odpady zmieszane, w tym popiół, zanieczyszczona folia i papier, odpady higieniczne.

Poniżej tabela dane na 2018r. dot. ilości deklaracji oraz liczby osób objętych systemem gosp. odpadami.

liczba deklaracji złożonych przez mieszkańców Gminy Łądek-Zdrój	3812
liczba osób objętych systemem na teren miasta	3501
liczba osób objętych systemem na teren wsi	2547

ilość deklaracji dot .pojemników	499
----------------------------------	-----

W 2018r odebrano z terenu miasta i gminy Łądek-Zdrój 3 097,13 Mg odpadów komunalnych o 169,03 Mg więcej niż w 2017r. Większa ilość odpadów na związana jest z wzrastającą liczbą turystów odwiedzających Gminę. W 2018r. odebrano 2 849,4 Mg zmieszanych odpadów komunalnych, mniej o 136,68 Mg w stosunku do 2017r.

Jednym z głównych celów systemu jest zrealizowanie obowiązków wynikających z dyrektyw unijnych związanych z osiągnięciem odpowiednich poziomów odzysku poszczególnych frakcji odpadów. Z przeprowadzonych obliczeń wynika, że w roku 2018 poziom masy odpadów komunalnych ulegających biodegradacji **zeskładowanych wynosi 32 %** w stosunku do masy tych odpadów wytworzonych w 1995 roku. W związku z powyższym poziom ograniczenia masy odpadów komunalnych ulegających biodegradacji przekazywanych do składowania w roku 2018 został osiągnięty (maksymalny poziom wynosi 40%).

Biorąc pod uwagę wymagania Rozporządzenia Ministra Środowiska z dnia 29 maja 2012 r. w sprawie poziomów recyklingu, przygotowania do ponownego użycia i odzysku innymi metodami niektórych frakcji odpadów komunalnych Gmina Łądek-Zdrój **osiągnęła jedynie 15 % poziom recyklingu i przygotowania do ponownego użycia** papieru, metali, tworzyw sztucznych i szkła, liczony łącznie dla wszystkich podanych frakcji odpadów komunalnych. Wymagany zgonie z rozporządzeniem poziom recyklingu na 2018 r. wynosi 30 %, wobec powyższego Gmina Łądek-Zdrój **nie wywiązała się** z obowiązku narzuconego przedmiotowemu rozporządzeniem.

Gmina Łądek-Zdrój w roku 2018 osiągnęła 100 % poziomu recyklingu, przygotowania do ponownego użycia i odzysku innymi metodami odpadów budowlanych i rozbiórkowych (remontowo – budowlanych). Osiągnęła tym samym wymagany poziom, zgodnie z Rozporządzeniem Ministra Środowiska z dnia 29 maja 2012 r. (Dz. U. z 2016 r. poz. 2147), który w roku 2018 wynosił 50 % dla odpadów budowlanych i rozbiórkowych.

Ze względu na nieosiągnięcie poziomu odzysku papieru metali, tworzyw sztucznych oraz szkła, należy podjąć działania edukacyjne skierowane do wszystkich grup wiekowych a także działania kontrolne, mające na celu zmobilizowanie mieszkańców do lepszej dokładniejszej segregacji odpadów.

14.3. Plan gospodarki niskoemisyjnej

"Planu Gospodarki Niskoemisyjnej dla Gminy Łądek-Zdrój na lata 2016-2020" został przyjęty Uchwałą nr XXIV.149.2016r. Rady Miejskiej Łądka-Zdroju w sprawie przyjęcia

PGN dla Gminy Łądek-Zdrój na lata 2016-2020. Następnie zmieniony Uchwałą nr XXXIII.208.2016 z dn.28.11.2016r. w sprawie przyjęcia PGN dla Gminy Łądek-Zdrój na lata 2016-2020.

Przy opracowywaniu Planu gospodarki niskoemisyjnej Gminy Łądek-Zdrój wzięto pod uwagę następujące założenia:

- Planem objęto całość obszaru geograficznego Gminy Łądek-Zdrój,
- w Planie uwzględniono zakres działań przewidzianych do realizacji na szczeblu gminy,
- skoncentrowano się na działaniach niskoemisyjnych i efektywnie wykorzystujących zasoby,
- w Planie oraz w planowanych przedsięwzięciach uwzględniono współuczestnictwo przedsiębiorstw energetycznych oraz odbiorców energii (podmioty usługowo-przemysłowe, firmy transportowe, gospodarstwa domowe),
- Planem objęto w szczególności obszar, w którym władze lokalne mają wpływ na zużycie energii w perspektywie długoterminowej (m.in. budynki użyteczności publicznej, transport gminny, oświetlenie uliczne etc.),
- w Planie przewidziano działania mające wpływ na zmiany postaw konsumpcyjnych użytkowników energii,
- zapewniono spójność Planu gospodarki niskoemisyjnej z opracowanymi bądź tworzonymi dokumentami strategicznymi i planistycznymi.

Gmina Łądek-Zdrój poprzez opracowanie Planu Gospodarki Niskoemisyjnej zobowiązała się do podejmowania działań mających na celu poprawę jakości powietrza na swoim obszarze m.in. poprzez:

- redukcję emisji gazów cieplarnianych,
- zwiększenie odsetka energii pochodzącej ze źródeł odnawialnych i alternatywnych,
- podniesienie efektywności energetycznej.

Są to trzy główne cele, które będzie realizować Gmina nie tylko do 2020 roku, ale i w dalszej perspektywie czasu. Realizacja założeń długoterminowych będzie wykonywana poprzez podejmowanie szczegółowych działań ukierunkowanych na poprawę jakości powietrza. Do priorytetowych zadań należy zaliczyć:

- kontynuowanie termomodernizacji budynków (w tym budynków użyteczności publicznej),
- zagwarantowanie ciągłości dostaw ciepła i energii elektrycznej na terenie gminy poprzez remonty i modernizacje i bieżące utrzymanie w dobrym stanie technicznym urządzeń sieciowych,
- wspieranie wykorzystania energii odnawialnej (w szczególności instalacja kolektorów słonecznych i pomp ciepła, wykorzystanie biomasy),

- modernizację i wymiana nieefektywnego oświetlenia ulicznego,
- budowę ścieżek rowerowych i propagowanie transportu rowerowego,
- rozważne planowanie przestrzeni urbanistycznej,
- podejmowanie działań promujących redukcję emisji CO₂ oraz podniesienie efektywności energetycznej.

Cel strategiczny

Cel strategiczny oraz cele szczegółowe zostały sformułowane zgodnie z zasadą SMART. Oznacza to, że są one sprecyzowane, mierzalne, osiągalne, realistyczne oraz ograniczone czasowo. Cel strategiczny określa długoterminowe kierunki działania, a cele szczegółowe są jego uzupełnieniem.

Priorytetem Gminy Łądek-Zdrój jest redukcja emisji dwutlenku węgla (CO₂). Stopień redukcji emisji określany jest w oparciu o prognozę emisji na rok 2020, która stanowi bazę przy niepodejmowaniu działań z zakresu gospodarki niskoemisyjnej. Wariant docelowy określa zatem możliwą wielkość redukcji emisji w stosunku do wariantu podstawowego. Zatem celem strategicznym na rok 2020 jest ograniczenie poziomu emisji dwutlenku węgla o około 10%. Zakładana redukcja poziomu emisji w roku docelowym (2020) wyniesie 3 509,06 Mg (poniższa tabela).

Emisja dwutlenku węgla w poszczególnych sektorach w roku bazowym (2014 r.) oraz w roku docelowym (2020 r.) w Mg/rok.

Sektor	Całkowita emisja CO ₂		
	2014	2020 wariant podstawowy	2020 wariant docelowy
Użyteczność publiczna	748,69	811,06	729,95
Mieszkalnictwo	17 858,68	18 696,24	16 826,61
Transport	16 228,48	17 488,33	15 739,50
Oświetlenie	661,38	793,66	714,29
Gospodarka wodno-kanalizacyjna	61,57	64,64	58,18
Działalność gospodarcza	6 531,33	7 251,69	6 526,52
RAZEM	44 104,12	45 105,63	40 595,06

Prognozuje się, iż do roku 2020 przy niepodejmowaniu działań z zakresu gospodarki niskoemisyjnej nastąpi wzrost emisji CO₂ o 1 001,51 Mg, czyli o 2,27% w stosunku do roku bazowego. Aby osiągnąć wymagany cel należy wdrożyć plan działań, które pozwolą zredukować emisję o 3 509,06 Mg, a więc o 10% w stosunku do prognozy. Konieczne jest zatem zmniejszanie emisji o średnio 701,81 Mg CO₂ rocznie.

Zakładany cel można zrealizować jedynie poprzez systemowe działania władz samorządowych w zakresie zwiększenia efektywności wykorzystania energii, wykorzystania odnawialnych źródeł energii oraz edukacji społecznej.

Cele szczegółowe

Celami szczegółowymi niniejszego Planu są:

- zmniejszenie zużycia energii elektrycznej w budynkach
- wzrost liczby zmodernizowanego oświetlenia ulicznego
- wzrost liczby zmodernizowanego oświetlenia w budynkach użyteczności publicznej
- poprawa jakości dróg, wpływająca na zużycie paliw,
- utrzymanie na niskim poziomie zużycia paliw przez środki transportu,
- zwiększenie wykorzystania OZE w produkcji energii,
- rozwój sieci dróg rowerowych w granicach gminy
- kontynuowanie gazyfikacja Gminy i przyłączenie jak największej liczby domów do sieci gazowniczej,
- termomodernizacja obiektów budowlanych należących do osób prywatnych,
- pomoc (uzyskiwanie dotacji) w wymianie źródeł ogrzewania budynków z węglowego na inne, charakteryzujące się mniejszą emisją gazów cieplarnianych,
- stworzenie możliwości i pomoc w upowszechnieniu wykorzystywania OZE w obiektach budowlanych należących do społeczeństwa,
- zmniejszenie energochłonności obiektów budowlanych należących do Gminy,
- stosowanie OZE w nowobudowanych i remontowanych obiektach publicznych.

Zadania średnio- i krótkoterminowe planowane do realizacji do 2020 roku

Realizacja szczegółowych działań owocować będzie osiągnięciem założonego celu strategicznego w wyznaczonym okresie czasowym tj. do 2020 roku. W Planie wyszczególniono zadania:

- edukacyjne i promocyjne - (nieinwestycyjne),
- inwestycyjne.

Poniżej lista zadań i harmonogram wdrażania zadań zaproponowanych do realizacji do 2020 roku przez Gminę Łądek-Zdrój.

Zadania proponowane do realizacji w perspektywie do 2022 roku tylko przez Gminę Łądek-Zdrój.

Realizator	Zadanie	Szacunkowy koszt [zł]	Okres realizacji	Orientacyjny efekt redukcji emisji CO2	Możliwe źródła finansowania
Gmina Łądek-Zdrój	Remont Ratusza – I etap - wymiany stolarki okiennej wraz z zewnętrznymi i wewnętrznymi parapetami	354 589,68	2019 - 2020	30%	Środki własne, Środki UE, Środki WFOŚ, Środki NFOŚiGW, środki MKiDN
Gmina Łądek-Zdrój/ LUK sp. z o.o.	Modernizacja Oczyszczalni Ścieków w Łądku-Zdroju	10 000 000	2019 - 2022	20%	Środki własne, Środki UE, Środki WFOŚ, Środki NFOŚiGW, premia termomodernizacyjna
Gmina Łądek-Zdrój	Europejskie Centrum Uzdrawiskowe – Adaptacja Domu Zdrojowego	15 000 000	2019 - 2022	30%	Środki własne, Środki UE, Środki WFOŚ, Środki NFOŚiGW, premia termomodernizacyjna
Gmina Łądek-Zdrój	Budowa przedszkola integracyjnego z oddziałem żłobkowym w Łądku-Zdroju Budowa przedszkola integracyjnego z oddziałem żłobkowym w Łądku-Zdroju etap II – budowa oddziału żłobkowego	7 890 000,00	2016 - 2018	30%	Środki własne, Środki UE
Gmina Łądek-Zdrój	Poszukiwania wód termalnych otworem LZT-1 w Łądku-Zdroju.	18 309 257,25	2016 - 2022	65%	Środki NFOŚiGW

<p>Gmina Lądek- Zdrój</p>	<p>Przebudowa i częściowa zmiana sposobu użytkowania budynku dworca kolejowego w Lądku-Zdroju w celu utworzenia centrum przesiadkowego oraz inkubatora przedsiębiorczości.</p>	<p>5 298 842,63</p>	<p>2017-2019</p>	<p>30%</p>	<p>Środki własne, Środki UE</p>
--	--	---------------------	------------------	------------	---------------------------------

14.4. Usuwanie azbestu z dachów budynków mieszkalnych i gospodarczych

Gmina Lądek-Zdrój w roku 2018 zrealizowała zadanie pn. „Usuwanie azbestu i wyrobów zawierających azbest z terenu gminy Lądek-Zdrój w roku 2018” wykonywane w ramach konkursu przeprowadzonego przez Wojewódzki Fundusz Ochrony Środowiska i Gospodarki Wodnej we Wrocławiu na przedsięwzięcia związane z realizacją gminnych programów usuwania azbestu i wyrobów zawierających azbest na rok 2018. Właściciele nieruchomości zgłaszali konieczność usunięcia azbestu nieruchomości w dwóch wariantach: obejmującą demontaż pokrycia dachowego, transport i unieszkodliwienie lub obejmującą jedynie transport i unieszkodliwienie. Z terenu Gminy Lądek-Zdrój usunięto łącznie 30,84 Mg azbestu i wyrobów zawierających azbest.

14.5. Place zabaw

Na terenie gminy zlokalizowanych jest 8 placów zabaw. Na terenie miasta znajdują się 2 miejskie place zabaw zlokalizowane przy ul. Lipowej (w parku 1000-lecia) oraz przy ul. Ogrodowej i Kłodzkiej nadzorowane bezpośrednio przez pracownika UMiG Lądek-Zdrój, dodatkowo na terenie stadionu sportowego w ramach budżetu obywatelskiego wybudowano w roku 2018 kolejny plac zabaw obsługiwany przez dzierżawcę terenu. Jeden plac zabaw znajduje się przy szkole podstawowej we wsi Trzebieszowice, na którym sprawuje kontrolę Dyrektor Szkoły. Pozostałe 4 to sołeckie place zabaw, realizowane z funduszy sołeckich, zlokalizowane we wsiach: Konradów, Kąty Bystrzyckie, Lutynia, Radochów, nadzorowane przez poszczególnych Sołtysów Wsi.

Miejskie place zabaw na bieżąco są kontrolowane i usuwane drobne usterki, w przypadku większych uszkodzeń, elementy są zabezpieczane bądź demontowane

i naprawiane lub wymieniane na nowe, adekwatnie do posiadanych środków finansowych.

Również na terenie gminy znajdują się dwa punkty aktywności fizycznej, na których usytuowano zestawy siłowni zewnętrznych (w parku 1000-lecia oraz na „Wyspie Młyńskiej”)

Utrzymanie tych obiektów polega na ich kontroli, bieżącej konserwacji (np. czyszczenie, malowanie, dokręcanie śrub), utrzymywanie czystości, zleceniu wymiany na nowe elementy bądź naprawy uszkodzonych elementów.

Zgodnie z przepisami budowlanymi, dodatkowo raz na 4 lata są zlecane kontrole techniczne placów zabaw.

14.6. Ochrona zwierząt

Rada Miejska Łądko-Zdroju zgodnie z ustawą z dnia 21 sierpnia 1997 o ochronie zwierząt Uchwałą nr LV/355/2018 z dnia 28 marca 2018r. przyjęła "Program opieki nad zwierzętami bezdomnymi oraz zapobiegania bezdomności zwierząt na terenie Gminy Łądek-Zdrój w 2018r".

Zapewnienie bezdomnym zwierzętom miejsca w schroniskach realizowane jest na podstawie zawartej umowy (od 2016r) z Fundacją "Pod Psia Gwiazdą" z/s ul. Sienkiewicza 12, 57-320 Polanica -Zdrój, prowadzącą schronisko dla zwierząt w Kłodzku z/s ul. Półwiejska 20, 57-300 Kłodzko. W 2018r. do schroniska oddano 9 sztuk psów oraz 1 kota.

W ramach środków przewidzianych w/w Programie Gmina Łądek-Zdrój realizuje kastrację i sterylizację bezdomnych zwierząt, na podstawie umowy z Przychodnią Weterynaryjną Ledowski Aleksander & Ledowski Michał z/s ul. Kłodzka 12, 57-500 Bystrzyca Kł. W roku 2018r. przeprowadzono 52 w/w zabiegi. Koszt opieki nad bezdomnymi zwierzętami wyniósł w 2018 r. **34 502, 89 zł.**

15. Gospodarka nieruchomościami

Zasób nieruchomości gminnych utworzony został z mocy samego prawa (art. 20 pkt 2 ustawy o gospodarce nieruchomościami), jako wyodrębniona masa majątkowa (mienia nieruchomego) gminy w celu zidentyfikowania tego majątku i jego ochrony, który w danej chwili nie jest trwale rozdysponowany.

W skład gminnego zasobu wchodzi nieruchomości, które stanowią przedmiot własności gminy i nie zostały oddane w użytkowanie wieczyste. Zasób nieruchomości powstał z mocy samego prawa, w części którą gmina nabyła w ramach komunalizacji mienia Skarbu Państwa na podstawie ustawy z 10 maja 1990 r. - przepisy wprowadzające ustawę o samorządzie terytorialnym i ustawę o pracownikach samorządowych (Dz. U. z 1990 r., Nr 32, poz. 191 ze zm.) oraz części, które są sukcesywnie po tym dniu nabywane przez Gminę w różnych, prawem przewidzianych formach. Nieruchomości znajdujące się w zasobie mogą być przeznaczane m.in. na cele rozwojowe i zorganizowanej działalności inwestycyjnej, a w szczególności na realizację budownictwa mieszkaniowego oraz związanych z tym budownictwem urządzeń infrastruktury technicznej, a także na realizację innych celów publicznych.

Zasobem nieruchomości gospodaruje burmistrz, który ponosi odpowiedzialność za gospodarkę zasobem, zarówno przed radą gminy, jak i organami kontroli zewnętrznej.

W podejmowaniu czynności przekraczających zwykły zarząd, burmistrz zobowiązany jest kierować się ustaleniami zawartymi we właściwych uchwałach rady gminy. W chwili obecnej obowiązuje uchwała nr XIV/83/11 Rady Miejskiej w Łądku-Zdroju z dnia 29 września 2011 r. w sprawie gospodarowania nieruchomościami stanowiącymi własność Gminy Łądek-Zdrój (Dz. Urz. Woj. Doln. z 2016 r., poz. 2147 ze zm.)

Typowymi czynnościami gospodarowania zasobem są: ewidencjonowanie nieruchomości, zapewnienie dokonywania wyceny, sporządzanie planu wykorzystania zasobu, przygotowywanie opracowań geodezyjno-prawnych i projektowych, zabezpieczanie przed uszkodzeniem lub zniszczeniem, czynności związane z naliczaniem i windykacją należności za udostępnienie nieruchomości z zasobu (np. w ramach dzierżawy, najmu lub użyczenia); dokonywanie podziałów oraz scaleń i podziałów, wyposażanie w niezbędne urządzenia infrastruktury technicznej, zbywanie nieruchomości oraz podejmowanie czynności w postępowaniach sądowych i administracyjnych dotyczących nieruchomości znajdujących się w zasobie lub kwalifikujących się do włączenia do zasobu.

Gmina Łądek-Zdrój jest właścicielem gruntów (w ha) według danych Starostwa Powiatowego w Kłodzku sporządzonych w zbiorczym sprawozdaniu rocznym na dzień 31 grudnia 2018 r.

Położenie/ teren	Rok Sprawoz dawczy	Ogółem grunty gminne	Gminny zasób nieruchom ości z wył. trwałego zarządu	Grunty przekazane w trwały zarząd	Pozostałe grunty	Grunty w dyspozycji gminy	Użytkowanie wieczyste	Powierzchnia ewidencyjna
<i>Grupa ewidencji</i>		<i>Pow. (ha)</i>	<i>4.1</i>	<i>4.2</i>	<i>4.3</i>		<i>5</i>	<i>Pow. jednostki</i>
MIASTO	2017 r.	1 010	939	3	58	990	10	2031
	2018 r.	1 010	939	3	58	990	10	2031
<i>Grupa ewidencji</i>		<i>Pow. (ha)</i>	<i>4.1</i>	<i>4.2</i>	<i>4.3</i>		<i>5</i>	<i>Pow. jednostki</i>
GMINA	2017 r.	878	748	1	127	876	2	9 687
	2018 r.	877	748	1	127	876	1	9 687

15.1. Sprzedaż, oddawanie w użytkowanie wieczyste

Sprzedaż i oddawanie w użytkowanie wieczyste nieruchomości stanowiących własność Gminy Łądek-Zdrój odbywa się na zasadach określonych w rozdziale III ustawy

o gospodarce nieruchomościami. Sprzedaż nieruchomości odbywa się w drodze przetargu oraz w drodze bezprzetargowej (w ramach realizacji składanych wniosków w przypadku spełnienia warunków przewidzianych prawem).

a) Gmina Łądek-Zdrój w 2018 r. osiągnęła wpływy ze sprzedaży mienia w wysokości **811 097,78 zł** w tym:

- **113 034,86 zł** – dochód ze sprzedaży 25 lokali na rzecz najemców,
- **638 278,17 zł** – dochód ze sprzedaży nieruchomości w drodze przetargów, w tym: 3 lokale użytkowe, 1 lokal mieszkalny, 1 nieruchomość gruntową zabudowaną, 4 nieruchomości gruntowe niezabudowane
- **39 360,00 zł** – dochód ze sprzedaży 1 nieruchomości na rzecz użytkownika wieczystego,
- **20 172,00 zł** – dochód ze sprzedaży 3 nieruchomości gruntowych na poprawę warunków zagospodarowania nieruchomości przyległej,
- **252,75 zł** – wpłata dotyczy sprzedaży ratalnej nieruchomości lokalowej

Ponadto w 2018 r. wpływy ze sprzedaży działek rolnych wyniosły 35 710,00 zł

b) Gmina Łądek-Zdrój osiągnęła dochód z tytułu opłat rocznych za użytkowanie wieczyste nieruchomości w wysokości **120 289,32 zł**.

15.2. Przekształcenie użytkowania wieczystego w prawo własności.

Przekształcenie prawa użytkowania wieczystego w prawo własności jest regulowane przepisami ustawy z dnia 29 lipca 2005 r. o przekształceniu prawa użytkowania wieczystego

w prawo własności (Dz. U. z 2012 r., poz. 83 ze zm.). Przekształcenie użytkowania wieczystego następuje w wyniku wydania decyzji (po uprzednim złożeniu wniosku przez użytkownika wieczystego). W 2018 r. wydano dwie decyzje przekształcające prawo użytkowania wieczystego w prawo własności. Łączna kwota dochodu w 2018 r. z tytułu przekształcenia wyniosła 23 084,20 zł.

15.3. Dzierżawa gruntów i budynków.

Zgodnie z art. 13 ust. 1 ustawy o gospodarce nieruchomościami nieruchomości mogą być m.in. oddawane w najem lub dzierżawę. Za oddanie nieruchomości w dzierżawę pobierany jest czynsz dzierżawny. Wysokość czynszu dzierżawnego ustalana jest na podstawie Zarządzenia Burmistrza Łądka-Zdroju. W 2018 r. dochód z tytułu wydzierżawianych nieruchomości przez: Gminę Łądek-Zdrój oraz przez Szkołę Podstawową nr 1 w Łądku-Zdroju, Liceum Ogólnokształcące w Łądku-Zdroju oraz tytułu najmu lokali mieszkalnych i użytkowych stanowiących gminny zasób komunalny, zarządzanych przez LUK Sp. z o. o. na podstawie umowy o zarządzanie, przedstawia się następująco:

Dzierżawa	509 748,98 zł
Najem lokali (LUK)	630 256,35 zł
Najem lokali szkoła Podstawowa nr 1	1 479,64 zł
Najem lokali	7,12 zł

15.4. Ograniczone prawa rzeczowe.

Stosownie do treści art. 244 Kodeksu cywilnego ograniczonymi prawami rzeczowymi (prawami na rzeczy cudzej) są: użytkowanie, służebność, zastaw, własnościowe spółdzielcze prawo do lokalu oraz hipoteka.

a) Użytkowanie - jest ograniczonym prawem rzeczowym o najszerszym zakresie uprawnień względem cudzej rzeczy. Zakres umowy użytkowania obejmuje przede wszystkim uprawnienie do używania rzeczy oraz pobierania z niej pożytków. Podstawowym i najbardziej powszechnym sposobem ustanowienia użytkowania jest obecnie umowa zawarta pomiędzy właścicielem nieruchomości (dysponentem prawa) a użytkownikiem. Wcześniej użytkowanie było ustanawiane w drodze decyzji właściwego organu. Stan ten uległ zmianie na mocy ustawy z dnia 29 września 1990 r.

o zmianie ustawy o gospodarce gruntami i wywłaszczaniu nieruchomości (Dz. U. Nr 79, poz. 464 z późn. zm.).

Przepis art. 204 ust. 1 ustawy o gospodarce nieruchomościami daje Spółdzielni, związkowi spółdzielczemu oraz innym osobom prawnym, które w dniu 5 grudnia 1990 r. były użytkownikami gruntów, stanowiących własność Skarbu Państwa lub gminy, roszczenie o ustanowienie użytkowania wieczystego gruntu oraz o przeniesienie własności znajdujących się na nim budynków, innych urządzeń i lokali.

W 2018 r. uregulowano stan prawny działki położonej w Łądku-Zdroju przy ulicy Ogrodowej, oznaczonej geodezyjnym numerem 309/2 i 309/6 (AM-7) obręb Stare Miasto. Wykonano postanowienia ugody zawartej w 2017 r. przed Sądem Rejonowym w Kłodzku pomiędzy Gminną Łądek-Zdrój, a Gminną Spółdzielnią „Samopomoc Chłopska”, co doprowadziło do zawarcia dnia 17 października 2018 r. aktu notarialnego na mocy którego, Gmina Łądek-Zdrój ustanowiła na rzecz Gminnej Spółdzielni prawo użytkowania wieczystego działki gruntu 309/2 i 306/9, obręb Stare Miasto, natomiast Gminna Spółdzielnia przeniosła na rzecz Gminny Łądek-Zdrój prawo własności działki nr 309/4 obręb Stare Miasto.

Ponadto, przepisy ustawy o rodzinnych ogrodach działkowych z dnia 13 grudnia 2013 r. (Dz.U. z 2014 r., poz. 40) przewidują, że w stosunku do rodzinnego ogrodu działkowego, zlokalizowanego na nieruchomości stanowiącej własność Skarbu Państwa lub jednostki samorządu terytorialnego, do której stowarzyszenie ogrodowe prowadzące rodzinny ogród działkowy nie może wykazać tytułu prawnego, właściciel nieruchomości w terminie 24 miesięcy od dnia wejścia w życie ww. ustawy może wydać decyzję o likwidacji rodzinnego ogrodu działkowego.

W przypadku zaniechania wydania decyzji o likwidacji ww. terminie stowarzyszenie ogrodowe prowadzące rodzinny ogród działkowy nabywa prawo użytkowania w rozumieniu ustawy z dnia 23 kwietnia 1964 r. – Kodeks cywilny – nieruchomości zajmowanej przez ten rodzinny ogród działkowy.

Zgodnie z art. 76 ust.1 właściciel nieruchomości nie może wydać decyzji, o której mowa powyżej jeżeli w dniu wejścia w życie ustawy o rodzinnych ogrodach działkowych, rodzinny ogród działkowy spełnia przynajmniej jeden z warunków:

- 1) funkcjonowanie rodzinnego ogrodu działkowego na nieruchomości jest zgodne z miejscowym planem zagospodarowania przestrzennego;
- 2) rodzinny ogród działkowy funkcjonuje na nieruchomości co najmniej 30 lat, a nabycie własności nieruchomości przez Skarb Państwa nastąpiło w związku z zakładaniem rodzinnego ogrodu działkowego lub funkcjonował on na nieruchomości w momencie nabycia własności nieruchomości przez Skarb Państwa;

- 3) rodzinny ogród działkowy funkcjonuje na nieruchomości co najmniej 30 lat, a nabycie własności nieruchomości przez jednostkę samorządu terytorialnego nastąpiło w związku z funkcjonowaniem na niej rodzinnego ogrodu działkowego;
- 4) nieruchomość zajęta jest przez rodzinny ogród działkowy, który posiadał ustaloną lokalizację w dniu wejścia w życie ustawy z dnia 6 maja 1981 r. (t.j. 12 maja 1981 r.) o pracowniczych ogrodach działkowych, lub na podstawie art. 11 ust. 3 lub art. 33 tej ustawy stał się ogrodem stałym.

Dnia 9 lipca 2014 r. na wniosek Polskiego Związku Działkowców wszczęto postępowanie administracyjne w sprawie wydania decyzji potwierdzającej nabycie przez Polski Związek Działkowców prawa użytkowania gruntu na którym funkcjonuje Rodzinny Ogród Działkowy „Trojan” w Łądku-Zdroju tj. na działce nr 112 obręb Stary Zdrój oraz na działce nr 118 obręb Stare Miasto.

W chwili obecnej w dalszym ciągu prowadzone jest postępowanie w sprawie nabycia przez Polski Związek Działkowców prawa użytkowania gruntu na którym funkcjonuje Rodzinny Ogród Działkowy „Trojan” w Łądku-Zdroju tj. na działce nr 112 obręb Stary Zdrój, jak również postępowanie w sprawie częściowej likwidacji ROD „Trojan” zlokalizowanego na ww. nieruchomości.

b) Hipoteka - ustanawia się ją na nieruchomościach dla zabezpieczenia oznaczonej wierzytelności związanej np. ze sprzedażą mienia komunalnego, bądź przekształcenia prawa użytkowania wieczystego we własność w przypadkach, w których cena nabycia została rozłożona na raty, udzieleniem bonifikaty, itp. Drugim źródłem powstania hipoteki jest zabezpieczenie wierzytelności gminnych wynikłych z zaległości podatkowych. Dla takiego zabezpieczenia można obciążyć nieruchomość prawem, na mocy którego wierzyciel może dochodzić zaspokojenia z nieruchomości, bez względu na to, czyją stała się własnością i z pierwszeństwem przed wierzycielami osobistymi właściciela nieruchomości.

Zawierając umowę sprzedaży lokalu mieszkalnego, Gmina Łądek-Zdrój zabezpiecza obowiązek zwrotu kwoty równej bonifikacie w cenie sprzedaży udzielonej nabywcy nieruchomości, o którym mowa w art. 68 ust. 2 ustawy z dnia 21 sierpnia 1997 r. o gospodarce nieruchomościami poprzez ustanowienie w akcie notarialnym zbycia nieruchomości hipoteki umownej. Hipoteka dotyczy wierzytelności przyszłej, która może w ogóle nie wystąpić, gdyż odnosi się do zbycia lokalu mieszkalnego przed upływem 5-ciu lat, licząc od dnia nabycia, za wyjątkiem opisanych w ustawie przypadków.

W roku sprawozdawczym ustanowiono w tym celu hipotekę umowną na łączną kwotę 1 570 571,00 zł i dotyczyło to 25 umów sprzedaży lokali mieszkalnych.

W 2018 r. na zabezpieczenie wierzytelności gminnych wynikłych z:

- 1) zaległości podatkowych ustanowiono hipotekę w łącznej wysokości 12 189,41 zł dotyczącą 3 podmiotów,
- 2) zaległości z tytułu opłaty za odpady ustanowiono hipotekę w wysokości 11 056,20 zł dotyczącą 1 podmiotu.

c) Służebności gruntowe - Służebność jest obciążeniem cudzej nieruchomości mającym na celu zwiększenie użyteczności innej nieruchomości albo też zaspokojenie określonych potrzeb oznaczonej osoby fizycznej. Przepisy dotyczące służebności znajdują się w Kodeksie cywilnym w księdze II (Własność i inne prawa rzeczowe), w dziale III (Służebności) – art. 285-305. Kodeks cywilny ustanawia trzy rodzaje służebności: gruntowe, osobiste oraz służebność przesyłu.

W 2018 r. obciążono prawem służebności gruntowej dwie nieruchomości stanowiące własność gminy Łądek-Zdrój. Łącznie jednorazowe wynagrodzenie z rzecz gminy z tytułu ustanowienia służebności wyniosło: 2 823,05 zł.

15.5. Udziały w spółkach

Gmina Łądek-Zdrój posiada następujące udziały:

- **4 058 912,00 zł** tj. **40 589** udziałów o wartości po 100,00 zł w spółce Łądeckie Usługi Komunalne Spółka z ograniczoną odpowiedzialnością z siedzibą w Łądku-Zdroju przy ul. Fabrycznej 7a w Łądku-Zdroju – Gmina Łądek-Zdrój jedynym współnikiem spółki.

W roku 2018 r. do Łądeckich Usług Komunalnych Spółka z ograniczoną odpowiedzialnością wniesiono niżej wymieniony wkład niepieniężny (aport) w postaci mienia komunalnego Gminy Łądek-Zdrój:

- 1) nieruchomość gruntową zabudowaną, położoną w Łądku-Zdroju przy ul. Fabrycznej 7a, oznaczoną geodezyjnym numerem działki 118 (AM-3), obręb Zatorze, o powierzchni 1,0319 ha (klasoużytek: Bi), dla której Sąd Rejonowy w Kłodzku prowadzi księgę wieczystą nr SW1K/00057730/9. Wartość nieruchomości 889 600,00 zł tj. **8 896** udziałów po 100,00 zł każdy.
- 2) nieruchomość gruntową zabudowaną, położoną w Łądku-Zdroju przy ul. Wiejskiej 57, oznaczoną geodezyjnym numerem działki 12 (AM-2), obręb Stare Miasto, o powierzchni 2,6912 ha (klasoużytek: Ba), dla której Sąd Rejonowy w Kłodzku prowadzi księgę wieczystą nr SW1K/00031629/0. Wartość nieruchomości 2 942 012,00 zł tj. **29 420** udziałów po 100,00 zł każdy,
- 3) mienie komunalne określone w załączniku do uchwały nr LVI/374/2018 Rady Miejskiej Łądku-Zdroju z dnia 24 kwietnia 2018 r. w sprawie zmiany uchwały Nr

LIII/344/2018 Rady Miejskiej Łądka-Zdroju z dnia 31 stycznia 2018 r. w sprawie wyrażenia zgody na wniesienie Spółki z ograniczoną odpowiedzialnością z siedzibą w Łądku-Zdroju o wartości 97 300,00 zł tj. **973** udziałów po 100,00 zł każdy.

Ponadto w 2018 r. wniesiono do w/w spółki wkład pieniężny w wysokości 100 000,00 zł tj. **1 000** udziałów po 100,00 zł każdy oraz 25 000,00 zł tj. **250** udziałów po 100,00 zł każdy.

Gmina Łądek-Zdrój w roku sprawozdawczym zawarła z w/w spółką umowę o zarządzenie gminnym zasobem komunalnych lokali mieszkalnych i użytkowych, umowę o zarządzanie cmentarzem komunalnym oraz umowę o zarządzanie szaletem miejski.

15.6. Nabywanie nieruchomości do zasobu gminnego

Nabywanie nieruchomości do zasobu gminy może następować:

- w drodze zakupu, zamiany, darowizny,
- w drodze komunalizacji mienia Skarbu Państwa z mocy prawa na podstawie art. 5 ustawy z dnia 10 maja 1990 r. – Przepisy wprowadzające ustawę o samorządzie terytorialnym i ustawę o pracownikach samorządowych (Dz.U. z 1990 r., Nr 32, poz. 191 ze zm.),
- na podstawie decyzji administracyjnych,
- w wyniku działalności inwestycyjnych służących realizacji zadań własnych gminy,
- na podstawie innych czynności prawnych (np. zasiedzenie, prawo pierwokupu).

W 2018 r. Gmina Łądek-Zdrój nabyła prawo własności w drodze komunalizacji 1 nieruchomości gruntowej o powierzchni 0,16 ha oraz nabyła jedną nieruchomość gruntową o powierzchni 0,0001 ha w drodze zamiany.

15.7. Nabycia spadków.

Zgodnie z art. 935 ustawy z dnia 23 kwietnia 1964 r. Kodeks cywilny (Dz.U. z 2018 r., poz. 1025 ze zm.) w braku małżonka spadkodawcy, jego krewnych i dzieci małżonka spadkodawcy, powołanych do dziedziczenia z ustawy, spadek przypada gminie ostatniego miejsca zamieszkania spadkodawcy, jako spadkobiercy ustawowemu.

Mając na uwadze powyższe w świetle obecnie obowiązujących regulacji prawnych gminy powołane są do spadku – w przypadku dziedziczenia ustawowego w ostatniej kolejności, jako tzw. spadkobiercy przymusowi.

W 2018 r. Gmina Łądek-Zdrój, na mocy postanowienia Sądu Rejonowego w Kłodzku z dnia 11 lipca 2018 r. nabyła spadek po zmarłej osobie fizycznej. Mając na uwadze

powyższe w celu ustalenia stanu faktycznego aktywów i pasywów masy spadkowej wystąpiono do Komornika Sądowego o sporządzenie spisu inwentarza majątku spadkowego.

W 2018 r. Gmina Łądek-Zdrój uzyskała dochód w kwocie 4 373,72 zł. Jest to kwota pochodząca z rachunku bankowego zmarłego, po którym Gmina Łądek-Zdrój nabyła spadek na mocy postanowienia Sądu.

15.8. Plan wykorzystania zasobu nieruchomości gminnych

W roku 2018 obowiązywał Plan Zasobu Nieruchomości Gminy Łądek-Zdrój na lata 2016-2018. Podstawę prawną jego sporządzenia stanowił art. 24 i 25 w związku z art. 23 ust. 1 pkt 3 ustawy o gospodarce nieruchomościami.

Zgodnie z art. 24 ust. 1 ustawy z dnia 21 sierpnia 1997 r. o gospodarce nieruchomościami (Dz. U. z 2015 r., poz. 1774) do gminnego zasobu nieruchomości należą nieruchomości, które stanowią przedmiot własności gminy i nie zostały oddane w użytkowanie wieczyste oraz nieruchomości będące przedmiotem użytkowania wieczystego gminy.

Plan Wykorzystania Gminnego Zasobu Nieruchomości opracowuje się na okres 3 lat i w szczególności zawiera:

- 1) zestawienie powierzchni nieruchomości zasobu oraz nieruchomości Gminnych oddanych w użytkowanie wieczyste;
- 2) prognozę:
 - a) dotyczącą udostępnienia nieruchomości zasobu oraz nabywania nieruchomości do zasobu,
 - b) poziomu wydatków związanych z udostępnieniem nieruchomości zasobu oraz nabywaniem nieruchomości do zasobu,
 - c) wpływów osiągniętych z opłat z tytułu użytkowania wieczystego nieruchomości gminy Łądek-Zdrój oddanych w użytkowanie wieczyste oraz opłat z tytułu trwałego zarządu nieruchomości Gminy Łądek-Zdrój,
 - d) dotyczącą aktualizacji opłat z tytułu użytkowania wieczystego nieruchomości gminy Łądek-Zdrój oddanych w użytkowanie wieczyste oraz opłat z tytułu trwałego zarządu nieruchomości Gminy Łądek-Zdrój;
- 3) program zagospodarowania nieruchomości zasobu.

Plan wykorzystania Gminnego Zasobu Nieruchomości Gminy Łądek-Zdrój na lata 2016-2018 nakreślał jedynie główne kierunki działań związanych z gospodarowaniem Gminnym zasobem nieruchomości. W stosunku do każdej nieruchomości decyzje o sposobie i formie jej zagospodarowania zapadały indywidualnie.

Sprzedaż i oddawanie w użytkowanie wieczyste nieruchomości stanowiących własność Gminy Łądek-Zdrój odbywała się na zasadach określonych w rozdziale III ustawy o gospodarce nieruchomościami i jest prowadzona na bieżąco.

Sprzedaż nieruchomości odbywała się w drodze przetargu oraz w drodze bezprzetargowej (w ramach realizacji składanych wniosków w przypadku spełnienia warunków przewidzianych prawem). W trybie bezprzetargowym prowadzona była sprzedaż:

- gruntów na polepszenie warunków zagospodarowania nieruchomości przyległych jeżeli nie mogą być one zagospodarowane jako odrębne nieruchomości;
- lokali użytkowych na rzecz ich najemców;
- lokali mieszkalnych na rzecz ich najemców.

Wyłączeniu ze sprzedaży podlegały nieruchomości gminne niezbędne do realizacji zadań własnych, a w szczególności obiekty użyteczności publicznej. Wymienione w w/w planie nieruchomości planowane do zbycia w latach 2016-2018, które to nie zostały sprzedane zostaną objęte nowym planem wykorzystania zasobu na kolejne lata.

W roku 2018 r. przedłużano umowy dzierżawy dotychczasowym dzierżawcom oraz oddawano wolne nieruchomości do dzierżawy w trybie przetargu na okres do 3 lat, na czas oznaczony dłuższy niż 3 lata lub na czas nieoznaczony, zgodnie z obowiązującymi przepisami w tym zakresie.

Nabywanie nieruchomości na rzecz Gminy Łądek-Zdrój w 2018 r. następowało:

- w drodze zakupu, zamiany,
- w drodze komunalizacji mienia Skarbu Państwa z mocy prawa na podstawie art. 5 ustawy z dnia 10 maja 1990 r. – Przepisy wprowadzające ustawę o samorządzie terytorialnym i ustawę o pracownikach samorządowych (Dz.U. z 1990 r., Nr 32, poz. 191 ze zm.).

Gmina Łądek-Zdrój gospodaruje gminnym zasobem nieruchomości zgodnie z zasadami racjonalnej gospodarki, na podstawie obowiązujących przepisów, z uwzględnieniem potrzeb społeczności lokalnej i realizacją zadań publicznych.

Udostępnienie nieruchomości zasobu następuje poprzez m.in. sprzedaż lub zamianę nieruchomości, oddanie nieruchomości w użytkowanie, najem i dzierżawę bądź przekształcenie prawa użytkowania wieczystego w prawo własności. Podstawowym trybem sprzedaży nieruchomości jest sprzedaż w drodze przetargu oraz sprzedaż w drodze bezprzetargowej (w ramach realizacji składanych wniosków w sprawie ich nabycia w przypadku spełnienia warunków przewidzianych prawem).

Sprzedaż lokali mieszkalnych z udziałem w nieruchomości wspólnej następować będzie na rzecz ich najemców, którzy złożą wnioski o sprzedaż tych lokali. Podstawowym trybem sprzedaży wolnych lokali jest sprzedaż w drodze przetargu.

Gminny zasób nieruchomości był wykorzystywany zgodnie z obowiązującymi przepisami z zakresu gospodarki nieruchomościami samorządowymi oraz ustaleniami wynikającymi z uchwał budżetowych na rok 2016 r., 2017 r. i 2018 r., a także zobowiązującymi w latach 2016-2018 aktami prawa lokalnego.

Burmistrz Łądka-Zdroju wyznaczał nieruchomości do rozdysponowania kierując się prognozą oraz uchwałami budżetowymi na dany rok.

16. Gospodarka przestrzenna

Planowanie przestrzenne w Gminie Łądek-Zdrój prowadzone jest na podstawie przepisów ustawy z dnia 27 marca 2003 r. o planowaniu i zagospodarowaniu przestrzennym (t.j. Dz. U. z 2018 r. poz. 1945).

Podstawowym dokumentem określającym politykę przestrzenną Gminy Łądek-Zdrój jest studium uwarunkowań i kierunków zagospodarowania przestrzennego miasta i gminy Łądek-Zdrój, którego ustalenia są wiążące przy sporządzaniu miejscowych planów zagospodarowania przestrzennego.

Obowiązujące studium przyjęte zostało Uchwałą Nr L/376/10 Rady Miejskiej Łądka-Zdroju z dnia 29 października 2010 r. a następnie zmienione zostało Uchwałą Nr XIII/72/15 z dnia 31 sierpnia 2015 r. oraz Uchwałą Nr XLIX/309/2017 r. z dnia 30 listopada 2017 r.

W ramach polityki przestrzennej zawartej w obowiązującym Studium zauważono, że Gmina Łądek-Zdrój ma wielofunkcyjny charakter z wiodącą rolą sektora usługowego, w tym przede wszystkim lecznictwa uzdrowiskowego i turystyki. Uzupełniającą rolę pełni sektor rolniczy i leśny. Szansę na dalszy rozwój ma przede wszystkim sektor usługowy oraz produkcyjny (w oparciu o drobną, nieuciążliwą wytwórczość).

Teren Gminy Łądek-Zdrój w 99,99% pokryty jest miejscowymi planami zagospodarowania przestrzennego. Miejscowy plan zagospodarowania przestrzennego jest podstawowym aktem prawa miejscowego umożliwiającym kształtowanie przestrzeni w sposób tworzący harmonijną całość przy uwzględnieniu wymagań społeczno-gospodarczych, środowiskowych, kulturowych. Brak realizacji ustaleń planu może przyczynić się do zakłócenia ładu przestrzennego oraz zahamowania zrównoważonego rozwoju.

Najwięcej bo ok. 52% powierzchni gminy stanowią tereny zieleni następnie pod względem wielkości mamy tereny rolnicze, które stanowią ok. 33% powierzchni. Pozostałe tereny przeznaczone są pod zabudowę mieszkaniową, usługową, produkcyjną, komunikacyjną.

Sposób zagospodarowania terenów położonych w obrębie stref uzdrowiskowych regulowany jest w oparciu o zapisy ustawy z dnia 28 lipca 2005 r. o lecznictwie uzdrowiskowym, uzdrowiskach i obszarach ochrony uzdrowiskowej oraz o gminach uzdrowiskowych, w zakresie wymagań sanitarnych, ochrony przed hałasem, estetyki budynków, sklepów i zakładów usługowych oraz placówek kulturowych, handlu, promocji i informacji.

Obecnie na terenie Gminy Łądek-Zdrój obowiązują 24 plany miejscowe wskazane poniżej:

Lp.	Nazwa miejscowego planu zagospodarowania przestrzennego	Numer i data uchwały	Dziennik Urzędowy Województwa Dolnośląskiego
1.	Miejscowy plan zagospodarowania przestrzennego <u>Łądka-Zdroju</u> (w części nie objętej planem z dnia 20.12.2012 r., 09.04.2013 r., 30.04.2013 r., 19.12.2013 r., 28.06.2018 r.)	Nr XX/248/04 z dnia 25 marca 2003 r.	Dz. Urz. z 2004 r. Nr 95 poz. 1708
2.	Plan zagospodarowania przestrzennego wsi <u>Karpno</u>	Nr XIII/155/03 z dnia 25 września 2003 r.	Dz. Urz. z 2004 r. Nr 30 poz. 524
3.	Plan zagospodarowania przestrzennego wsi <u>Konradów</u>	Nr XIII/156/03 z dnia 25 września 2003 r.	Dz. Urz. z 2004 r. Nr 30 poz. 525
4.	Plan zagospodarowania przestrzennego wsi <u>Kąty Bystrzyckie</u>	Nr XIII/157/03 z dnia 25 września 2003 r.	Dz. Urz. z 2004 r. Nr 30 poz. 526
5.	Plan zagospodarowania przestrzennego wsi <u>Skrzynka</u>	Nr XIII/158/03 z dnia 25 września 2003 r.	Dz. Urz. z 2004 r. Nr 30 poz. 527

Gospodarka przestrzenna

6.	Plan zagospodarowania przestrzennego wsi <u>Wojtówka</u> (w części nie objętej planem z dnia 18.08.2014 r. i 18.10.2018 r.)	Nr XIII/160/03 z dnia 25 września 2003 r.	Dz. Urz. z 2004 r. Nr 30 poz. 528
7.	Plan zagospodarowania przestrzennego wsi <u>Lutynia</u> (w części nie objętej planem z dnia 27.03.2014 r.)	Nr XVI/185/03 z dnia 3 grudnia 2003 r.	Dz. Urz. z 2004 r. Nr 30 poz. 529
8.	Plan zagospodarowania przestrzennego wsi <u>Orłowiec</u>	Nr XVII/219/03 z dnia 30 grudnia 2003 r.	Dz. Urz. z 2004 r. Nr 47 poz. 889.
9.	Plan zagospodarowania przestrzennego wsi <u>Stójków - obszar A</u>	Nr XVII/220/03 z dnia 30 grudnia 2003 r.	Dz. Urz. z 2004 r. Nr 40 poz. 765
10.	Plan zagospodarowania przestrzennego wsi <u>Wrzosówka</u>	Nr XLV/469/06 z dnia 26 stycznia 2006 r.	Dz. Urz. z 2006 r. Nr 77 poz. 1242
11.	Miejscowy plan zagospodarowania przestrzennego <u>Ładka-Zdroju obręb Zatorze</u> (zmiana dokonana uchwałą z dnia 31 stycznia 2018 r.)	Nr XXX/230/12 z dnia 20 grudnia 2012 r.	Dz. Urz. z 2013 r. poz. 1045
12.	Miejscowy plan zagospodarowania przestrzennego <u>Ładka-Zdroju „Stary Zdrój obszar A - Lasy” część Nr 1</u>	Nr XXXIV/235/13 z dnia 9 kwietnia 2013 r.	Dz. Urz. z 2013 r. poz. 3294
13.	Miejscowy plan zagospodarowania przestrzennego <u>Ładka-Zdroju „Nowy Zdrój obszar A - Stare Miasto”</u> (zmiana dokonana uchwałą z dnia 27 grudnia 2018 r.)	Nr XXXVI/247/13 z dnia 30 kwietnia 2013 r.	Dz. Urz. z 2013 r. poz. 3873

14.	Miejscowy plan zagospodarowania przestrzennego <u>Lądka-Zdroju „Stary Zdrój obszar A – Lasy” część Nr 2</u> (zmiana dokonana uchwałą z dnia 30 listopada 2015 r.)	Nr XLIV/299/13 z dnia 19 grudnia 2013 r.	Dz. Urz. z 2014 r. poz. 564
15.	Miejscowy plan zagospodarowania przestrzennego <u>miejsowości Lutynia</u> (zmiana dokonana uchwałą z dnia 28 czerwca 2018 r.)	Nr XLVII/323/2014 z dnia 27 marca 2014 r.	Dz. Urz. z 2014 r. poz. 2740
16.	Miejscowy plan zagospodarowania przestrzennego <u>miejsowości Wojtówka część nr 2</u>	Nr LI/349/14 z dnia 18 sierpnia 2014 r.	Dz. Urz. z 2014 r. poz. 4861
17.	Miejscowy plan zagospodarowania przestrzennego <u>Lądka-Zdroju „Stary Zdrój obszar A – Lasy” część Nr 2</u>	XVII/102/15 z dnia 30 listopada 2015 r.	Dz. Urz. Z 2016 r. poz. 519
18.	Plan zagospodarowania przestrzennego wsi <u>Trzebieszowice</u>	Nr LI/326/2017 z dnia 28 grudnia 2017 r.	Dz. Urz. z 2018 r. poz. 2627
19.	Plan zagospodarowania przestrzennego wsi <u>Radochów</u>	Nr LI/325/2017 z dnia 28 grudnia 2017 r.	Dz. Urz. z 2018 r. poz. 2624
20.	Zmiana planu zagospodarowania przestrzennego z 2012 r. <u>Lądka-Zdroju obręb Zatorze</u>	Nr LIII/341/2018 z dnia 31 stycznia 2018 r.	Dz. Urz. z 2018 r. poz. 2989
21.	Zmiana planu zagospodarowania przestrzennego z 2004 r. <u>Lądka-Zdroju obręb Stare Miasto</u>	Nr LVIII/386/2018 z dnia 28 czerwca 2018 r.	Dz. Urz. z 2018 r. poz. 4692

22.	Zmiana planu zagospodarowania przestrzennego z 2014 r. wsi <u>Lutynia</u>	Nr LVIII/387/2018 z dnia 28 czerwca 2018 r.	Dz. Urz. z 2018 r. poz. 4693
23.	Zmiana planu zagospodarowania przestrzennego z 2003 r. wsi <u>Wojtówka</u>	Nr LXIII/419/2018 z dnia 18 października 2018 r.	Dz. Urz. z 2019 r. poz. 270
24.	Zmiana planu zagospodarowania przestrzennego z 2013 r. Łądko-Zdroju „Nowy Zdrój obszar A-Stare Miasto”	Nr III/18/2018 z dnia 27 grudnia 2018 r.	Dz. Urz. z 2019 r. poz. 1890

Uchwałą nr XXXV/232/2017 Rady Miejskiej Łądko-Zdroju z dnia 30 stycznia 2017 r. dokonana została ocena aktualności studium uwarunkowań i kierunków zagospodarowania przestrzennego oraz miejscowych planów zagospodarowania przestrzennego miasta gminy Łądek-Zdrój.

Dokonana analiza wykazała, że studium uwarunkowań i kierunków zagospodarowania przestrzennego miasta i gminy Łądek-Zdrój spełnia oczekiwania w zakresie kreowania polityki przestrzennej gminy, a szczególnie rozwoju funkcjonalno-przestrzennego miasta i gminy. Natomiast w dalszej kolejności należy dostosować problematykę studium do aktualnych wymogów ustawy o planowaniu i zagospodarowaniu przestrzennym.

Miejscowe plany zagospodarowania przestrzennego są aktualne, wymagają zmian w zależności od składnych wniosków przy uwzględnieniu obecnego studium.

Zmiana studium dokonana Uchwałą Nr XLIX/309/2017 r. z dnia 30 listopada 2017 r. uwzględniła wszelkie wymagania wynikające z ustawy o planowaniu i zagospodarowaniu przestrzennym. Przede wszystkim dokonano bilansu terenów przeznaczonych pod zabudowę, biorąc pod uwagę analizy ekonomiczne, środowiskowe, społeczne, prognozy demograficzne oraz możliwości finansowe gminy. Określono w ten sposób maksymalne w skali gminy zapotrzebowanie na nową zabudowę, wyrażone w ilości powierzchni użytkowej zabudowy w podziale na funkcje zabudowy.